

유니세프 아동친화도시 조성을 위한

2021년도 관악구 아동친화예산서

더불어  관악구



목차

1. 유니세프 아동친화도시	
1. 아동친화도시의 개념	- 6
2. 유엔아동권리협약	- 8
2. 아동친화예산서 개요	- 10
3. 2021년 아동친화예산 현황	
1. 총괄 현황	- 13
2. 조직 및 부서별 현황	- 15
3. 아동의 4대 권리별 현황	- 17
4. 아동친화도 6개 영역별 현황	- 18
5. 아동수혜 대상별 현황	- 19
6. 아동친화사업 총괄 예산서	- 20
4. 아동친화도 6개 영역별 세부설명서	
1. 놀이와 여가	- 22
2. 참여와 시민의식	- 76
3. 안전과 보호	- 105
4. 보건과 사회서비스	- 203
5. 교육환경	- 317
6. 가정환경	- 387
4. 부록 : 유엔 아동권리협약	- 396



유니세프 아동친화도시

01.



1 유니세프 아동친화도시

+ 아동친화도시(CFC, Child Friendly Cities)란?

- 18세 미만의 모든 아동(For every child)이 살기 좋은 도시
- 유엔 아동권리협약의 기본정신을 실현하기 위해 아동의 이익을 고려하는 정책과 사업을 계획하고, 아동의 권리를 보장하기 위해 지방정부가 지녀야 하는 구조를 갖춘 지역사회
- 아동의 목소리가 법, 정책, 조약, 프로그램, 예산 등 지역사회에 고루 반영됨으로써 지역 내 모든 아동이 권리를 존중받으며 생활하는데 중점

+ 아동친화도시 발생과 발전과정

국제사회	1996년	터키이스탄불에서 열린 제2차 유엔인간정주회의에서 최초 아동친화도시 발의 ※ 모두를 위한 적절한 주거환경을 고민 하면서 아동의 안전과 건강한 생활, 환경을 위해 생각한 적이 없음을 자각 ▶ '아동의 안녕'이아말로 건강한 도시, 민주적 사회, 굿 거버넌스의 평가 지표임을 선언
	2000년	이탈리아 유니세프 리서치센터에 아동친화도시 사무국 설립
	현재 (2019.5.)	유럽을 중심으로 확산, 전세계 38개 국가 3,000여개 도시가 아동친화도시 사업추진
우리나라	2015년	27개 지방자치단체가 모여 유니세프 한국위원회의 아동친화도시추진 지방정부협의회 구성 ※ 전국에 아동이익 추구정책과 사업체계 제시
	현재 (2021.05)	전국 95개 지자체 아동친화도시 추진 지방정부협의회 가입 네트워크 구성하여 아동친화도시 추진(52개 지자체 인증)

+ 아동친화도시에 사는 아동은

- 지역사회的重要한 의사 결정에 영향력을 행사합니다.
- 자유롭게 친구들을 만나서 즐겁게 놀입니다.
- 아동과 관련된 지역사회 일에 의견도 맘껏 표현합니다.
- 숲과 공원 같은 녹색공간을 쉽게 만날 수 있습니다.
- 가정과 사회의 일에 앞장서는 멋진 활동가입니다.
- 맑은 공기를 마시며, 깨끗한 환경에서 삽니다.
- 의료와 교육서비스를 누리는 것은 기본입니다.
- 문화행사나 사회행사에 참여할 수 있습니다.
- 어딜 가나 깨끗한 물을 마시고, 위생적인 화장실을 이용할 수 있습니다.
- 국적이나 인종, 성별이 다르거나 소득수준이 낮다고 차별받지 않습니다.
- 착취와 폭력, 학대로부터 안전하게 보호 받습니다.
- 장애를 가진 아동도 똑같이 존중받습니다.
- 거리를 다닐 때 안전하다고 느낍니다.

+ 유니세프 아동친화도시 10가지 원칙

01 아동의 참여	아동과 관련된 일을 시행할 때 아동의 의견을 듣고 고려합니다.
02 아동 친화적인 법체계	모든 아동의 권리를 증진하고 보호하는 조례와 규정이 있어야 합니다.
03 아동권리 전략	유엔아동권리협약의 원칙에 따라 아동권리 전략을 개발해야 합니다.
04 아동권리 전달기구	아동의 의견을 우선적으로 고려하는 상설기구를 마련해야 합니다.
05 아동영향평가	정책과 조례, 규정 등이 아동에게 미치는 영향을 평가하는 체계적 과정을 마련해야 합니다.
06 아동관련 예산 확보	아동을 위해 적절한 예산을 확보하고, 아동 관련 예산이 잘 쓰이는지 분석해야 합니다.
07 정기적인 아동실태보고	아동의 권리실태를 지속적으로 모니터링하고 관련 자료를 수집해야 합니다.
08 아동 권리 홍보	아동권리에 대해 모든 주민에게 널리 알려야 합니다.
09 아동을 위한 독립적 대변인	아동권리 증진을 위해 일하는 비정부 기구들을 지원하고, 아동권리 옴부즈맨이나 어린이 청소년위원회와 같은 독립적 인권기구를 개발해야 합니다.
10 아동 안전을 위한 조치	아동이 안전하고 오염되지 않은 환경에서 자랄 수 있도록 정책을 개발하고 시행해야 합니다.

2 유엔 아동권리협약

+ 유엔 아동권리협약

- 18세 미만 아동의 모든 권리를 담은 국제적인 약속

1959년
1989년 11월 20일
1991년 11월 20일
~ 현재

유엔 아동권리선언
'유엔아동권리에 관한 협약' 만장일치 통과
우리나라 유엔아동권리협약 비준
전 세계 196개국 비준, 5년마다 협약 이행사항 보고

+ 유엔 아동권리협약 주요내용 [아동의 4대 권리]

구분	아동의 4대 권리	유엔아동권리협약 조항 내용
생존권	기본적인 삶을 누리는 데 필요한 권리	· 충분한 영양을 섭취하고 안전한 주거지에서 살아갈 권리 · 적절한 생활수준을 누릴 권리 · 사회보장제도 혜택을 받을 권리 · 충분한 영양섭취 및 보건서비스를 받을 권리
보호권	유해한 것로부터 보호받을 권리	· 모든 형태의 위협, 차별, 학대와 방임, 차별, 과도한 노동, 약물과 성폭력 등 아동에게 유해한 것로부터 보호 받을 권리
발달권	잠재능력을 최대한 발휘하는 데 필요한 권리	· 교육을 받고, 문화생활을 즐길 권리 · 놀 권리, 여가를 즐길 권리
참여권	자신의 의사를 표현할 수 있는 권리	· 자신의 생활에 영향을 주는 일에 의견을 말할 수 있는 권리 · 지역사회에 참여할 수 있는 권리 · 정보를 얻을 권리 등 · 평화로운 방법으로 모임을 열 수 있는 권리

+ 유엔 아동권리협약 4대 원칙

비차별의 원칙

모든 아동은 부모님이 어떤 사람이건, 어떤 인종이건, 어떤 종교를 믿건, 어떤 언어를 사용하건, 부자건 가난하건, 장애가 있건 없건, 모두 동등한 권리를 누려야 합니다.

생존과 발달의 권리

아동은 특별히 생존과 발달을 위해 다양한 보호와 지원을 받아야 합니다.

아동 최선의 이익

아동에게 영향을 미치는 모든 것을 결정할 때는 아동의 이익을 최우선으로 고려해야 합니다.

아동의 의견 존중

아동은 자신의 능력에 맞는 사회활동에 자유롭게 참여할 기회를 갖고, 자신의 생활에 영향을 주는 일에 대하여 의견을 말할 수 있어야 하며 그 의견을 존중받아야 합니다.



아동친화도시 예산서 개요

02.



1 아동친화예산서 개요

+ 추진배경

- 관악구 아동친화사업 지속성 유지
- 아동친화도시 인증 10가지 원칙 - 6. 아동관련 예산확보 및 분석
- 아동친화도시 조성 및 인증 신청 지자체 검증
- + 아동의 권리를 실현하기 위해 지자체 차원에서 자원 배정 평가

+ 아동친화예산서(Child Friendly Budgeting)란?

- 아동에게 영향을 미치는 사업에 대해 유네스코 아동친화영역별 아동권리 관점에서 재원배분 평가 및 분석한 예산서

+ 분석대상 : 아동과 직·간접적으로 관련된 사업 (2021년도 본예산 일반회계 기준)

- 아동, 산모, 부모 및 법정후견인을 대상으로 하는 사업
- 아동에서 현금 및 현물, 서비스 등을 지원하는 사업
- 아동 친화적인 법 등을 적용 받아 추진하는 사업 등

+ 분석내용 : 아동친화예산 규모 및 현황 파악, 편성예산의 공평성과 적정성

+ 분석기준 : 아동권리 4대 기본권, 아동친화도 6개 영역 (전세계 공통지표)

+ 유엔아동권리협약의 4대 권리

구분	내용
생존권	적절한 생활 수준, 안전한 주거지, 건강·보건 서비스 등을 받을 권리
보호권	모든 형태의 유해한 것으로부터 안전하게 보호 받을 권리
발달권	재능을 발휘하는 데 필요한 보육, 교육을 받을 권리, 문화·여가를 누릴 권리
참여권	아동과 관련된 일에 아동이 의견을 표현하고 존중 받을 권리

+ 아동친화도 6가지 영역

놀이와 여가	쉬거나 놀 수 있는 자유 시간, 다양한 문화·종교행사, 학교 밖 프로그램, 모임 및 활동, 자연환경(숲, 나무 등), 접근이 용이한 놀이터, 체육시설, 운동장, 그 외 놀이, 여가와 관련된 대상정책 등
참여와 시민의식	지역을 변화시키는 일에 참여할 기회, 지역의 계획이나 의사결정에 참여할 기회, 아동대상 프로그램 및 서비스의 예산에 관한 의견 수렴, 아동권리 홍보와 교육, 아동의 의견존중, 아동의 정보접근성, 그 외 아동의 참여와 시민권 실현과 관련된 대상정책 등
안전과 보호	대중교통, 유괴·납치로부터 안전, 보행로 안전, 학대·폭력·악물 등으로부터 안전, 재난발생 시 안전행동 교육, 그 외 아동의 안전과 보호와 관련된 대상정책 등
보건과 사회서비스	접근이 용이한 공중화장실, 깨끗한 물, 쾌적한 환경, 병원시설, 예방접종, 아동정신건강서비스, 전문가를 통한 성교육, 자녀건강과 성장에 대한 상담소 보육시설, 저소득층 음식 제공, 그 외 아동의 건강과 위생, 보건 등과 관련된 대상정책
교육환경	차별없는 학교생활, 차별 없는 교육, 장래 직업에 대한 프로그램, 도서관, 대안학교, 아동권리(유엔아동권리협약)에 대한 교육, 환경보호교육, 신로할 수 있는 성인(학교 상담사 등)과의 상담, 성교육 등 각종 교육
가정환경	청결한 화장실, 적절한 난방 및 전기 사용, 내 공간(놀이공간, 공부방, 침실) 등 가정의 물리적 환경의 안정성

+ 아동수혜 연관도

구분	내용
직접연관	아동만을 위한 사업
간접연관	아동을 포함한 모든 연령 대상 사업



2021년 아동친화예산 현황 03.



1 총괄현황

+ 2021년 아동친화예산 현황

+ 예산규모

- 예산액 : 171,407,850천원 (일반회계의 21.9%)
- 자원구성 : 국비 23%, 시비 45%, 구비 32%
- 사업현황 : 총 31개부서 181개 사업(신규 20개, 3,473,760천원)

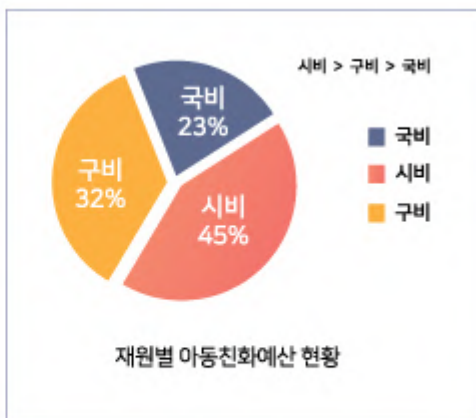
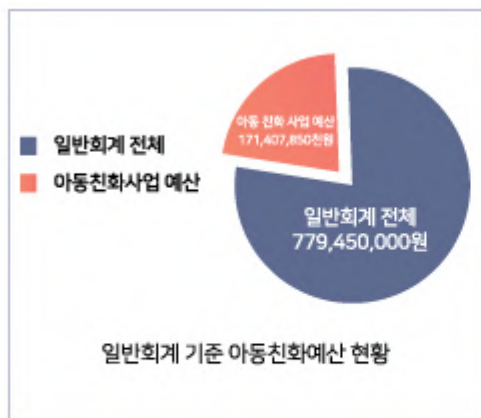

+ 연도별 아동친화예산 추이

(단위 : 천원)

구분	2021년(A)	2020년(B)	증감(C=A-B)	증감률(%) $(C/B)*100$
일반회계	779,450,000	742,500,000	36,950,000	4.9
아동친화예산	171,407,850	173,200,454	△1,792,604	△1.03
비율(%)	21.9	23.3	△1.4%	
사업수(개)	181	174	7	4

+ 재원별 아동친화예산 현황

(단위 : 천원)

구분	2021년 (A)		2021년 (B)		증감액 (C=A-B)	증감율(%) (C/B)*100
	예산액	비율(%)	예산액	비율(%)		
전체	171,407,850	100.0	173,200,454	100.0	△1,792,604	△1.0
보조사업	148,983,522	86.9	152,230,921	87.9	△3,247,399	△2.1
국비	40,092,119	23.4	44,963,945	26.0	△4,871,826	△10.8
시비	77,150,437	45.0	77,030,840	44.5	119,597	0.2
구비	31,740,966	18.5	30,236,136	17.5	1,504,830	5.0
자체사업	22,424,328	13.1	20,969,533	12.1	1,454,795	6.9

+ 분석 및 평가

- 2021년도 세출예산서 기준 일반회계 전체예산은 779,450,000천원이며, 이 중 아동친화예산은 171,407,850천원으로 전체예산의 21.9%를 편성하였으며, 이는 전년도 대비 약 1.03% 감소하였음
- 2021년 아동친화예산의 재원별 구성을 살펴보면, 보조사업은 전년대비 2.1% 감소된 148,983,522천원이며 국비보조금이 대폭 감소(약 11%)하여, 구비 분담금 및 자체사업이 증가함
- 자체사업은 전년대비 6.9% 증가된 22,424,328천원이며, 관내 이동 수 감소에 따른 아동수당, 양육수당 등 예산이 대폭감소하고, 코로나 19 확산에 따른 영어캠프, 여름철 어린이 물놀이장 운영 등 행사성 지출이 많이 감소하여, 사업비가 감소하였으나, (가칭) 관악문화복지타운 건립, 임산부 친환경 농산물 지원 등 20개 신규 사업에 3,473,760천원을 편성하여 아동권리증진을 위한 신규사업 발굴 및 예산 확보에 노력하였음

2 조직 및 부서별 현황



+ 조직(국)별 아동친화사업 및 예산 현황

(단위: 천원)

구분	사업수	비율(%)	예산액	비율(%)
계	181	100.0	171,407,850	100
행정혁신국	16	8.8	1,524,116	0.9
복지가족국	70	38.7	137,639,328	80.3
문화생활국	36	19.9	16,196,727	9.5
청정도시국	5	2.8	1,106,251	0.7
안전건설교통국	12	6.6	5,382,154	3.1
미래성장추진단	8	4.4	1,371,116	0.8
보건소	27	14.9	7,561,504	4.4
기타	7	3.9	626,654	0.3

+ 분석 및 평가

- 2021년 조직별(국별) 아동친화예산은 복지가족국이 80.3%로 가장 많고, 문화생활국 9.5%, 보건소 4.4%, 안전건설교통국 3.1%, 행정혁신국 0.9%, 미래성장추진단 0.8%, 청정도시국 0.7%, 기타(감사담당관, 기획경제국, 관악구의회) 0.3%순으로 낮은 비율을 보임
- 부서별 아동친화예산은 어린이집 운영지원, 영유아보육료, 아동 및 양육수당 등의 직접 지원 사업을 추진하는 여성가족과에 예산이 집중되어 부서별 아동친화예산의 편차가 크게 나타남

+ 조직(부서)별 아동친화사업 및 예산현황

구분	사업수	비율(%)	예산액	비율(%)
계	181	100	171,407,850	100.0
여성가족과	35	19.34	119,256,410	69.57
교육지원과	13	7.18	12,682,222	7.40
복지정책과	6	3.31	8,697,674	5.07
지역보건과	12	6.63	7,068,937	4.12
장애인복지과	8	4.42	4,947,974	2.89
노인청소년과	20	11.05	4,626,847	2.70
문화관광체육과	16	8.84	3,279,019	1.91
교통행정과	4	2.21	2,765,704	1.61
도로관리과	3	1.66	2,422,000	1.41
도시재생과	5	2.76	1,315,000	0.77
스마트정보과	4	2.21	1,164,097	0.68
공원녹지과	4	2.21	1,071,110	0.62
지역상권활성화과	2	1.10	579,512	0.34
보 건 지 소	3	1.66	301,797	0.18
녹색환경과	5	2.76	225,496	0.13
안전관리과	5	2.76	194,450	0.11
행정지원과	3	1.67	163,375	0.10
기 타	14	18.23	646,226	0.39

+ 부서별 아동친화예산 현황

- 1%이상 : 여성가족과 등 9개부서
- 0.1%~1.0% : 도시재생과 등 8개부서
- 0.1%미만(기타) : 자치행정과 등 14개부서

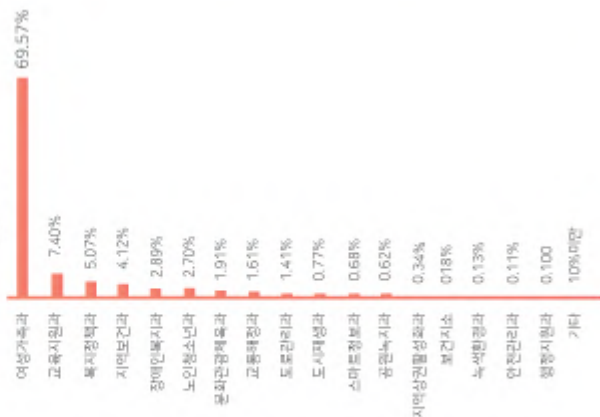

3 아동의 4대 권리별 현황

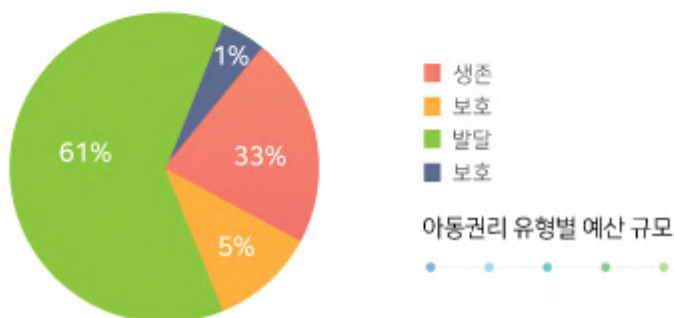

+ 아동권리 유형별 예산 현황

(단위 : 천원)

구분	2021년 (A)	비율(%)	2020년 (B)	비율(%)	증감액 (C=A-B)	증감율(%) (C/B)*100
계	171,407,850	100.0	173,200,454	100.0	△1,792,604	△1.03%
생존권	56,936,066	33.2	58,708,698	33.9	△1,772,632	△3.0%
보호권	9,277,881	5.4	6,777,518	3.9	2,500,363	36.8%
발달권	104,242,109	60.8	107,543,192	62.1	△3,301,083	△3.1%
참여권	951,794	0.6	171,046	0.1	780,748	456%

+ 분석 및 평가

- 2021년 아동의 기본권(생존, 보호, 발달, 참여) 부문별 예산에서는, '발달권' 부분이 사업 총 예산의 60.8%로 2020년과 동일하게 가장 높은 비율을 차지하였고, '생존권' 33.2%, '보호권' 5.4%, '참여권' 0.6%순으로 예산액이 편성됨
- 아동의 통행 안전을 위한 공목길 재생사업, 안심귀가 스카우트, 안심공목길(CPTED)등을 아동 친화예산으로 신규 편입함에 따라 '보호권' 부문의 예산 총액이 가장 큰 폭 (36.8%)으로 증가했음
- '참여권' 부문에서는 놀이터 설계 시 아동의 의견을 사업에 반영하는 '기적의 어린이 놀이터 조성'사업을 신규 편입하여 가장 높은 비율(456%)로 증가하였음

4 아동친화도 6개 영역별 현황

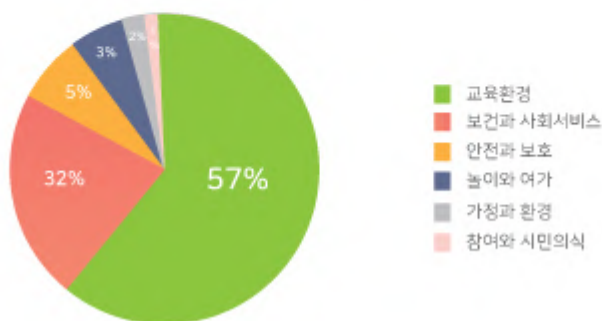

+ 아동친화도 6개 영역별 예산 현황

(단위: 천원)

구분	2021년 (A)	비율 (%)	2020년 (B)	비율 (%)	증감액 (C=A-B)	증감률 (%) (C/B)*100
계	171,407,850	100.0	173,200,454	100.0	△1,792,604	△1.03%
놀이와여가	4,374,319	2.6	4,222,442	2.4	151,877	3.6%
참여와 시민의식	990,820	0.6	219,535	0.1	771,285	351.3%
안전과보호	9,272,181	5.4	6,814,837	3.9	2,457,344	36.1%
보건과 사회서비스	55,636,647	32.5	57,574,936	33.2	△1,938,289	△3.4%
교육환경	98,355,541	57.4	101,884,136	58.8	△3,528,595	△3.5%
가정환경	2,778,342	1.6	2,484,568	1.4	293,774	11.8%

+ 분석 및 평가

- 2021년에 아동친화도 영역별 예산을 살펴보면 '교육환경' 분야가 전체예산의 57.4%로 가장 높은 비중을 보이고 있고, '참여와 시민의식' 분야가 0.6%로 가장 낮은 비중을 차지함

- 코로나 19 확산에 따른 대면교육 등의 모임이 불가함에 따라 '교육환경' 분야의 예산이 3.5%감소하였고, 상술하였듯 아동수 감소에 따라 '보건과 사회서비스' 분야 예산이 전년대비 3.4%감소하여, 큰 비중을 차지하는 두 분야의 예산의 감소로, 2021년 아동친화예산이 큰 폭으로 감소함

- '참여와 시민의식' 분야는 청소년 자원봉사 아카데미 운영 등 4개 사업을 신규로 편성하여 전년 대비 큰 비율(351%)로 증가하였음

5 아동수혜 대상별 현황

+ 2021년 아동친화예산 현황

구분	계	직접영향	간접영향
사업수(개)	181	121	60
예산액	171,407,850	153,150,887	18,256,963
구성비(%)	100.0	89.3	10.7

(단위 : 천원)

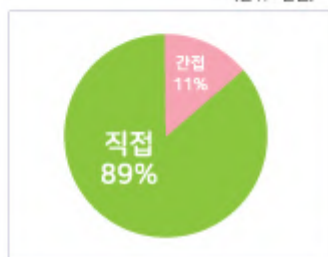

- 사업 추진이 아동에게 직접적 영향을 미치는 '직접영향' 사업은, 121개사업 총 153,150,887천원으로 아동친화예산의 대부분을 차지 (89.3%)하여, 간접사업보다 월등히 높음

+ 취약계층 아동친화예산 현황

구분	계	취약계층	일반아동
사업수(개)	181	34	147
예산액	171,407,850	12,621,584	158,786,266
구성비(%)	100.0	7.4	92.6

(단위 : 천원)

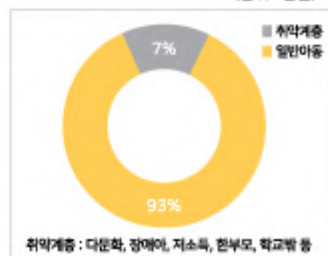

- 다문화가정, 장애아, 저소득, 한부모 가정, 학교밖 청소년 등 취약계층아동을 위한 사업은, 총 34개사업 12,621,584천원으로 전체 아동친화예산의 7.4%를 차지함

- 학교밖 청소년 '넘나들며 인턴십' 등 4개의 예산을 신규로 편성하여 취약계층 아동을 위한 사업 발굴에 노력하였음.

6 아동친화사업 총괄 예산서

31개 부서 181개 사업, 총 171,407,850천원
 - 국비 40,092,119천원(23%), 시비 77,150,437천원(45%), 구비 54,165,294천원(32%)

연번	국/부서명	사업수 (개)	예산액 (단위:천원)	구성비율	국비	시비	구비	
	계	181	171,407,850	100%	40,092,119	77,150,437	5165,294	
1	감사담당관	2	1,298	0.001%			1,298	
2	기획재정국	기획예산과	1	15,964	0.01%		15,964	
3		일자리벤처과	1	29,100	0.02%		29,100	
4	행정안전국	지역상권활성화과	2	579,512	0.34%	289,056	86,717	203,739
5		스마트정보과	4	1,164,097	0.68%		280,000	884,097
6		자치행정과	7	159,040	0.09%			159,040
7		행정지원과	3	163,375	0.10%			163,375
8		홍보과	2	37,604	0.02%			37,604
9	복지가족국	노인청소년과	20	4,626,847	2.70%	595,448	1,524,823	2,506,576
10		복지정책과	6	8,697,674	5.07%	1,273,606	5,245,450	2,178,618
11		생활복지과	1	110,423	0.06%			110,423
12		여성가족과	35	119,256,410	69.57%	34,284,155	59,395,802	25,576,453
13		장애인복지과	8	4,947,974	2.89%	608,730	3,762,436	576,808
14	문화체육관광국	교육지원과	13	12,682,222	7.40%		648,000	12,034,222
15		녹색환경과	5	225,496	0.13%	1,560	100,560	123,376
16		문화관광체육과	16	3,279,019	1.91%	172,032	432,114	2,674,873
17	청도시정국	청소년정책과	2	9,990	0.01%		3,000	6,990
18		건축과	1	35,141	0.02%			35,141
19		공원녹지과	4	1,071,110	0.62%		600,000	471,110
20	안전건설교통국	교통행정과	4	2,765,704	1.61%	476,000	1,196,000	1,093,704
21		도로관리과	3	2,422,000	1.41%			2,422,000
22		안전관리과	5	194,450	0.11%	18,900	53,190	122,360
23	미래성장추진단	도시재생과	5	1,315,000	0.77%		900,000	415,000
24		민관협치과	2	48,616	0.03%		12,000	36,616
25		청년정책과	1	7,500	0.004%			7,500
26	구의회사무국	1	780	0.0005%			780	
27	보건소	보건지소	3	301,797	0.18%	100,186	65,555	136,056
28		보건행정과	4	35,050	0.02%	10,000	3,000	22,050
29		위생과	3	46,040	0.03%	5,000	5,000	36,040
30		의약과	5	109,680	0.06%	5,050	71,499	33,131
31		지역보건과	12	7,068,937	4.12%	2,252,396	2,765,291	2,051,250



아동친화도 6개 영역별 세부 설명서 04.



1. 놀이와 여가

- 아동친화사업 : 11개부서 26개 사업

- 예산액 : 4,374,319천원

연번	부서명	사업명	예산액 (단위:천원)	아동친화도 영역	아동권리 유형
	11개 부서	26개 사업	4,374,319	놀이와 여가	
1-1	일자리벤처과	동물과의 공존마당 및 한마당	29,100	놀이와 여가	발달권
1-2	행정지원과	청소년 홀스태이 상호방문 교류	22,775	놀이와 여가	발달권
1-3		가족친화적인 직장문화 조성	35,000	놀이와 여가	발달권
1-4	자치행정과	자치회관 프로그램 운영(아동프로그램)	17,640	놀이와 여가	발달권
1-5	홍보과	청소년미디어실 운영	15,604	놀이와 여가	발달권
1-6	복지정책과	(가정)관악문화 복지타운 건립	725,260	놀이와 여가	발달권
1-7	여성가족과	열린육아방 조성 및 운영	228,807	놀이와 여가	발달권
1-8		관악구가족문화복지센터 건립	187,500	놀이와 여가	발달권
1-9	노인 청소년과	아동위원협의회 운영	11,648	놀이와 여가	발달권
1-10		청소년시설 위탁운영 지원	517,134	놀이와 여가	발달권
1-11	문화관광 체육과	관악 강감찬 축제	500,000	놀이와 여가	발달권
1-12		마을 문화예술 육성 지원	50,000	놀이와 여가	발달권
1-13		갤러리관악 운영	10,600	놀이와 여가	발달권
1-14		관악문화원 운영 지원	174,973	놀이와 여가	발달권
1-15		문화시설 운영 (강감찬 전시관, 건흥야외소극장, 미당서정주의 집)	28,608	놀이와 여가	발달권
1-16		관광도시 기반 구축(관광 활성화)	57,000	놀이와 여가	발달권
1-17		마을 관광사업 추진	160,800	놀이와 여가	발달권
1-18		박종철센터 조성	904,000	놀이와 여가	발달권
1-19		체육교실 운영	63,000	놀이와 여가	발달권
1-20		생활 체육교실 활성화(청소년 스포츠 교실)	8,000	놀이와 여가	발달권
1-21		스포츠감각 이용권 지원	245,760	놀이와 여가	발달권
1-22		관악구민체육대회 개최	175,000	놀이와 여가	발달권
1-23	공원녹지과	관악산 숲속생태체험관 운영	28,330	놀이와 여가	발달권
1-24		유아자연배움터 운영	12,780	놀이와 여가	발달권
1-25	교통행정과	150. 자전거여용 활성화 사업	157,000	놀이와 여가	발달권
1-26	민관협치과	마을박람회 개최	8,000	놀이와 여가	발달권

1-1 동물과의 공존마당 및 한마당

[일자리번거과 / 담당자 : 김민경, 행정전화 : 6692]

① 사업 구분	<input type="checkbox"/> 신규사업	<input checked="" type="checkbox"/> 계속사업	<input checked="" type="checkbox"/> 보편사업	<input type="checkbox"/> 선별적 사업		
② 사업 영향	<input type="checkbox"/> 직접사업		<input checked="" type="checkbox"/> 간접사업			
③ 사업 대상	<input type="checkbox"/> 아동	<input type="checkbox"/> 산모	<input type="checkbox"/> 부모	<input type="checkbox"/> 법정부권인	<input checked="" type="checkbox"/> 지역사회	
* 아동 구분	<input type="checkbox"/> 미취학아동(0~6세)		<input checked="" type="checkbox"/> 어린이(7세~12세)		<input checked="" type="checkbox"/> 청소년(13세~18세)	
④ 아동 권리	<input type="checkbox"/> 생존		<input type="checkbox"/> 보호		<input checked="" type="checkbox"/> 발달	<input type="checkbox"/> 참여
⑤ 아동친화도 영역	<input checked="" type="checkbox"/> 놀이와 여가		<input type="checkbox"/> 참여와 시민의식		<input type="checkbox"/> 안전과 보호	
	<input type="checkbox"/> 보건과 사회서비스		<input type="checkbox"/> 교육환경		<input type="checkbox"/> 가정환경	
⑥ 관련 근거						

□ 사업개요

- 목 적: 사람과 반려동물이 교감하고 즐길 수 있는 축제 한마당을 마련하여 동물보호 정책 홍보, 올바른 반려동물 문화 캠페인의 장으로 활용
- 사업기간: 2021. 9.~10.
- 사업대상: 동물보호자 및 일반주민 누구나
- 사업내용: 반려동물 상담·홍보·체험 부스 운영 및 동물보호 홍보
- 사 업 비: 29,100천원
- 아동의견 반영여부: 미반영

□ 추진일정

- 2021. 9. : 동물과의 공존마당
- 2021. 10. : 반려동물 한마당

□ 소요재원

(단위: 천원)

재원구분	2021년도 예산(A)	전년도 예산(B)	비교증감 (C=A-B)	증감률(%) (D=C/B×100)
예산총액	29,100	30,820	△1,720	△5.9%
국비	-	-	-	-
시비	-	-	-	-
구비	29,100	30,820	△1,720	△5.9%

* 예산증감사유 : 코로나19로 인한 2020년 행사 미개최. 2021년 행사의 운영인원 축소로 감소

□ 아동친화 수혜자 현황

(2021. 4월 현재 기준)

사업명	성과지표	수혜자 현황 (단위: 명)	
		전년도 추진실적	2021년 목표
동물과의 공존마당 및 한마당	300명(연)	0	2회/300명

□ 기대효과

- 반려동물과 함께 공존할 수 있는 프로그램을 진행함으로써 정서적·심리적 안정에 도움을 줄 수 있음

□ 관련사진



동물과의 공존마당



반려동물 한마당

1-2 청소년 홈스테이 상호방문 교류

(행정지원과 / 담당자 : 김은비, 행정전화 : 5172)

① 사업 구분	<input type="checkbox"/> 신규사업	<input checked="" type="checkbox"/> 계속사업	<input type="checkbox"/> 보편사업	<input checked="" type="checkbox"/> 선별적 사업
② 사업 명 함	<input checked="" type="checkbox"/> 직접사업		<input type="checkbox"/> 간접사업	
③ 사업 대상	<input checked="" type="checkbox"/> 아동	<input type="checkbox"/> 산모	<input type="checkbox"/> 부모	<input type="checkbox"/> 법정후견인
* 아동 구분	<input type="checkbox"/> 미취학아동(0~6세)	<input type="checkbox"/> 어린이(7세~12세)	<input checked="" type="checkbox"/> 청소년(13세~18세)	
④ 아동 권리	<input type="checkbox"/> 생존	<input type="checkbox"/> 보호	<input checked="" type="checkbox"/> 발달	<input type="checkbox"/> 참여
⑤ 아동친화도 영역	<input checked="" type="checkbox"/> 놀이와 여가		<input type="checkbox"/> 참여와 시민의식	<input type="checkbox"/> 안전과 보호
	<input type="checkbox"/> 보건과 사회서비스		<input type="checkbox"/> 교육환경	<input type="checkbox"/> 가정환경
⑥ 관련 근거	- 청소년활동진흥법 제54조 및 제55조 -서울특별시 관악구 국내·외 도시간 자매결연 등에 관한 조례 제8조			

□ 사업개요

- 목적 : 관내 청소년 글로벌 역량강화
- 사업기간 : 2021년 겨울방학 중
- 사업대상 : 관내 고등학생 6명
- 사업내용 : 국외 자매도시 방문 및 현지 가정생활 체험, 역사·문화탐방 등
- 사업비 : 22,775천원
- 아동의견 반영여부 : 미반영

□ 추진일정



□ 소요재원

(단위 : 천원)

재원구분	2021년도 예산(A)	전년도 예산(B)	비교증감 (C=A-B)	증감률(%) (D=C/B×100)
예산총액	22,775	22,775	-	-
국비	-	-	-	-
시비	-	-	-	-
구비	22,775	22,775	-	-

*예산증감사유 : 변동사항 없음

▣ 아동친화 수혜자 현황

(2021. 4월 현재 기준)

사업명	성과지표	수혜자 현황 (단위 : 명)	
		전년도 추진실적	2021년 목표
동물과의 공존마당 및 한마당	참여인원(명)	0	6

▣ 기대효과

- 청소년 역량 강화 및 글로벌 마인드 함양
- 자매도시 간 우호협력 증진

▣ 관련사진



1-3 가족친화적인 직장문화 조성

(행정지원과 / 담당자 : 김범수, 행정전화 : 5181)

① 사업 구분	<input type="checkbox"/> 신규사업	<input checked="" type="checkbox"/> 계속사업	<input type="checkbox"/> 보편사업	<input checked="" type="checkbox"/> 선별적 사업
② 사업 명 함	<input checked="" type="checkbox"/> 직접사업		<input type="checkbox"/> 간접사업	
③ 사업 대상	<input checked="" type="checkbox"/> 아동	<input checked="" type="checkbox"/> 산모	<input checked="" type="checkbox"/> 부모	<input type="checkbox"/> 법정후견인
* 아동 구분	<input type="checkbox"/> 미취학아동(0~6세)	<input checked="" type="checkbox"/> 어린이(7세~12세)	<input type="checkbox"/> 청소년(13세~18세)	
④ 아동 권리	<input type="checkbox"/> 생존	<input type="checkbox"/> 보호	<input checked="" type="checkbox"/> 발달	<input type="checkbox"/> 참여
⑤ 아동친화도 영역	<input checked="" type="checkbox"/> 놀이와 여가	<input type="checkbox"/> 참여와 시민의식	<input type="checkbox"/> 안전과 보호	
	<input type="checkbox"/> 보건과 사회서비스	<input type="checkbox"/> 교육환경	<input type="checkbox"/> 가정환경	
⑥ 관련 근거				

□ 사업개요

- 목 적: 일과 가정의 균형을 위한 가족친화적인 직장 문화 조성
- 사업기간: 연중
- 사업대상: 우리구 소속 직원 및 가족
- 사업내용: 가족과 함께하는 여행, 예비맘을 위한 모성보호분위기 조성 가족초청프로그램 운영
- 사업비: 35,000천원
- 아동의견 반영여부: 미반영

□ 추진일정

- 2021. 8. (방학기간): 직원 자녀 초청 프로그램 운영
- 2021. 8. (방학기간): 직원 자녀 초청 프로그램 운영
- 연중 수시: 예비맘을 위한 모성보호분위기 조성 (임신직원 축하 프로그램)

◦ 소요재원

(단위: 천원)

재원구분	2021년도 예산(A)	전년도 예산(B)	비교증감 (C=A-B)	증감률(%) (D=C/B×100)
예산총액	35,000	35,000	0	0
구 비	35,000	35,000	0	0

*예산증감사유 : 변동사항 없음

◦ 아동친화 수혜자 현황

(2021. 4월 현재 기준)

사업명	성과지표 (단위: 명)	수혜자 현황 (단위: 명)	
		전년도 추진실적	2021년 목표
가족과 함께하는 여행	참여인원(인)	-	300
예비맘을 위한 모성보호 분위기 조성	총 제공인원	12	12
가족초청 프로그램	참여자녀(인)	-	20

◦ 기대효과

- 소속 직원에게 가족과 함께 하는 기회를 제공하여, 가족 친화적인 분위기 조성
- 직장생활과 가정의 균형 있는 삶을 지원하여 소속감 고취
- 임신 여직원에 대한 축하행사 시간 마련, 편의 물품 제공으로 출산 장려

◦ 관련사진



1-4 자치회관 프로그램 운영(아동프로그램)

(자치행정과 / 담당자 : 유은지, 행정전화 : 5212)

① 사업 구분	<input type="checkbox"/> 신규사업	<input checked="" type="checkbox"/> 계속사업	<input checked="" type="checkbox"/> 보편사업	<input type="checkbox"/> 선별적 사업
② 사업 유형	<input checked="" type="checkbox"/> 직접사업		<input type="checkbox"/> 간접사업	
③ 사업 대상	<input checked="" type="checkbox"/> 아동	<input type="checkbox"/> 산모	<input type="checkbox"/> 부모	<input type="checkbox"/> 법정후견인
※ 아동 구분	<input checked="" type="checkbox"/> 미취학아동(0~6세)	<input checked="" type="checkbox"/> 어린이(7세~12세)	<input type="checkbox"/> 청소년(13세~18세)	
④ 아동 권리	<input type="checkbox"/> 생존	<input type="checkbox"/> 보호	<input checked="" type="checkbox"/> 발달	<input type="checkbox"/> 참여
⑤ 아동친화도 영역	<input checked="" type="checkbox"/> 놀이와 여가		<input type="checkbox"/> 참여와 시민의식	<input type="checkbox"/> 안전과 보호
	<input type="checkbox"/> 보건과 사회서비스		<input type="checkbox"/> 교육환경	<input type="checkbox"/> 가정환경
⑥ 관련 근거	서울특별시 관악구 자치회관 설치 및 운영 조례			

□ 사업개요

- 목 적 : 아동에게 학교 외의 공간에서 놀이와 교육을 통한 안전하고
건강한 여가활동 기회 제공
- 사업기간 : 방학 기간 중(연 2회)
- 사업대상 : 관내 아동
- 사업내용 : 방학기간 동안 자치회관 아동대상 특화 프로그램을 운영하여
아이들의 정서함양 및 사회성 향상에 기여
- 사업비 : 17,640천원(구비 100%)
- 아동의견 반영여부 : 반영

□ 추진일정

- 방학 특화 프로그램 수요조사 및 운영계획 수립 : 2021.6월 / 11월
- 각종 매체 홍보(홍보전산과, 등) : 2021.6월 / 11월
- 수강생 모집 및 접수 : 2021.7월 / 12월
- 프로그램 운영 : 2021.7월~8월 / 2021.12월~2022.1월
- 프로그램 운영 결과보고 및 감사수당 신청·교부 : 2021.9월 / 2022.2월

※ 코로나19로 인하여 추진일정 변동가능성 있음.

◻ 소요재원

(단위: 천원)

재원구분	2021년도 예산(A)	전년도 예산(B)	비교증감 (C=A-B)	증감률(%) (D=C/B×100)
예산총액	17,640	17,640	0	0
국비	-	-	-	-
시비	-	-	-	-
구비	17,640	17,640	0	0

*예산증감사유 : 변동사항 없음

◻ 아동친화 수혜자 현황

(2021. 4월 현재 기준)

사업명	성과지표 (단위: %)	수혜자 현황 (단위: %)	
		전년도 추진실적	2021년 목표
자치회관 방학 특화 프로그램 운영	프로그램 평균 참여인원	10.05 (201명/20개 프로그램)	10

◻ 기대효과

- 재미있는 소재, 놀이를 활용한 다양한 아동관련 프로그램 운영으로 배움에 대한 흥미 유발 및 아이들의 사고력·창의력 향상
- 또래 아이들과 함께 프로그램에 참여함으로써 사회성 향상에 기여

◻ 관련사진



1-5 청소년 미디어실 운영

(종보과 / 담당자 : 변자윤, 행정전화 : 5273)

㉠ 사업구분	<input type="checkbox"/> 신규사업	<input checked="" type="checkbox"/> 계속사업	<input checked="" type="checkbox"/> 보편사업	<input type="checkbox"/> 선별적 사업
㉡ 사업영향	<input checked="" type="checkbox"/> 직접사업		<input type="checkbox"/> 간접사업	
㉢ 사업대상	<input checked="" type="checkbox"/> 아동	<input type="checkbox"/> 산모	<input type="checkbox"/> 부모	<input type="checkbox"/> 법정후견인
※ 아동구분	<input type="checkbox"/> 아동일반	<input type="checkbox"/> 미취학아동(0~6세)	<input type="checkbox"/> 어린이(7세~12세)	<input checked="" type="checkbox"/> 청소년(13세~18세)
㉣ 아동권리	<input type="checkbox"/> 장애아	<input type="checkbox"/> 저소득가정	<input type="checkbox"/> 한부모가정	<input checked="" type="checkbox"/> 다문화가정
㉤ 아동친화도 영역	<input checked="" type="checkbox"/> 놀이와 여가		<input type="checkbox"/> 참여와 시민의식	<input type="checkbox"/> 안전과 보호
	<input type="checkbox"/> 보건과 사회서비스		<input type="checkbox"/> 교육환경	<input type="checkbox"/> 가정환경
㉥ 관련근거	<input type="checkbox"/> 생존	<input type="checkbox"/> 보호	<input checked="" type="checkbox"/> 발달	<input type="checkbox"/> 참여
㉦ 관련근거	관악구 교육시설 설치 및 운영 등에 관한 조례			

▣ 사업개요

- 목 적 : 청소년들의 방송, 미디어관련 진로직업선택에 도움
- 사업기간 : 2015. 08 ~ 지속
- 사업대상 : 관내 초등 고학년 및 중고등학생(또는 해당 연령)
- 사업내용 : 방송관련 직업 설명 및 체험학습
- 사 업 비 : 15,604천원
- 아동의견 반영여부 : 반영(수업종료 후 만족도 및 개선사항 설문조사)

▣ 추진일정 (2020년~현재 코로나19로 중지, 2학기 코로나 종결 시 진행 예정)

- 학교 홍보 및 연간 운영계획 수립 : 6월 ~ 7월
- 진로직업 체험학습 프로그램 운영 : 8월 ~ 12월

▣ 소요자원

(단위 : 천원)

자원구분	2021년도 예산(A)	전년도 예산(B)	비교증감 (C=A-B)	증감률(%) (D=C/B×100)
예산총액	15,604	16,889	-1,294	-7.6%
국비	-	-	-	
시비	-	-	-	
구비	15,604	16,889	-1,294	

*예산증감사유 : 코로나19로 인해 방송진로체험프로그램 미운영

▣ 아동친화 수혜자 현황

(2021. 4월 현재 기준)

사업명	성과지표 (단위 : 명)	수혜자 현황 (단위 : 명)	
		전년도 추진실적	2021년 목표
진로체험 프로그램	프로그램 평균 참여인원	0	100

※ 코로나19 감소 및 종결 시 진로체험 프로그램 운영 예정

▣ 개대효과

- 방송진로체험 프로그램을 통해 다양한 방송관련 직업에 관한 이해도 증가
- 미디어 제작 프로세스를 이해하여 미디어를 통한 자기표현능력 강화

▣ 관련사진



1-6 (가칭)관악문화복지타운 건립

[복지정책과 / 담당자 : 황태선, 행정전화 : 5883]

① 사업구분	<input checked="" type="checkbox"/> 신규사업 <input type="checkbox"/> 계속사업	<input checked="" type="checkbox"/> 보편사업 <input type="checkbox"/> 선별적 사업
② 사업영향	<input type="checkbox"/> 직접사업	<input checked="" type="checkbox"/> 간접사업
③ 사업대상	<input checked="" type="checkbox"/> 아동 <input type="checkbox"/> 산모	<input checked="" type="checkbox"/> 부모 <input type="checkbox"/> 법정후견인
* 아동구분	<input checked="" type="checkbox"/> 미취학아동(0~6세) <input checked="" type="checkbox"/> 어린이(7세~12세)	<input checked="" type="checkbox"/> 청소년(13세~18세)
④ 아동권리	<input type="checkbox"/> 생존 <input type="checkbox"/> 보호	<input checked="" type="checkbox"/> 발달 <input type="checkbox"/> 참여
⑤ 아동친화도 영역	<input checked="" type="checkbox"/> 놀이와 여가 <input type="checkbox"/> 참여와 시민의식	<input type="checkbox"/> 안전과 보호
	<input type="checkbox"/> 보건과 사회서비스 <input type="checkbox"/> 교육환경	<input type="checkbox"/> 가정환경
⑥ 관련근거	(가칭)관악문화복지타운 건립 기본 계획	

□ 사업개요

- 목 적 : 사회복지관, 체육시설, 생활문화센터의 생활SOC 시설의 건립을 통한 주민 편의 제고 및 문화복지 서비스 제공
- 사업기간 : 2020. 1. ~ 2023. 12.
- 사업내용 : 지하2층, 지상6층 (대지 909.7m² / 연면적 3,670m²)
- 사 업 비 : 16,832백만원
- 아동의견 반영여부 : 해당없음

□ 추진일정

- 2021. 3. 특별교부금 대상 공공건축 전문가 및 태양광 전문가 자문 실시
- 2021. 4. 서울시 공공건축 사업계획 사전검토 심의
- 2021. 5. 서울시 공공건축 심의

□ 소요재원

(단위: 천원)

재원구분	2021년도 예산(A)	전년도 예산(B)	비교증감 (C=A-B)	증감률(%) (D=C/B×100)
예산총액	725,260	6,759,560	-6,034,300	-89.3%
국비	-	700,000	-700,000	-100%
시비	-	-	-	-
구비	725,260	6,059,560	-5,334,300	-88.0%

*예산증감사유 : 2020년 부지매입비 편성 및 2021년 기본실시설계비만 반영

▣ 아동친화 수혜자 현황

(2021. 4월 현재 기준)

사업명	성과지표	수혜자 현황 (단위 : 명)	
		전년도 추진실적	2021년 목표
(가칭)관악문화복지타운건립	참여인원(명)	-	-

▣ 기대효과

- 주민 수요가 높은 시설을 적정 입지에 건립함으로써 지역 균형 발전 기여와 원스톱 생활복지서비스 제공

1-7 열린육아방 조성 및 운영

[여성가족과 / 담당자 : 최주식, 행정전화 : 6105]

① 사업 구분	<input type="checkbox"/> 신규사업	<input checked="" type="checkbox"/> 계속사업	<input checked="" type="checkbox"/> 보편사업	<input type="checkbox"/> 선별적 사업		
② 사업 영향	<input checked="" type="checkbox"/> 직접사업		<input type="checkbox"/> 간접사업			
③ 사업 대상	<input checked="" type="checkbox"/> 아동	<input type="checkbox"/> 산모	<input checked="" type="checkbox"/> 부모	<input type="checkbox"/> 법정후견인		
④ 수혜아동 구분	연령	<input type="checkbox"/> 아동일반	<input checked="" type="checkbox"/> 미취학아동(0~6세)	<input type="checkbox"/> 어린이(7세~12세)	<input type="checkbox"/> 청소년(13세~18세)	
	취약 계층	<input type="checkbox"/> 장애아	<input type="checkbox"/> 저소득가정	<input type="checkbox"/> 한부모가정	<input type="checkbox"/> 다문화가정	<input type="checkbox"/> 학교밖
⑤ 아동친화도 영역	<input checked="" type="checkbox"/> 놀이와 여가		<input type="checkbox"/> 참여와 시민의식	<input type="checkbox"/> 안전과 보호		
	<input type="checkbox"/> 보건과 사회서비스		<input type="checkbox"/> 교육환경	<input type="checkbox"/> 가정환경		
⑥ 아동 권리	<input type="checkbox"/> 생존	<input type="checkbox"/> 보호	<input checked="" type="checkbox"/> 발달	<input type="checkbox"/> 참여		
⑦ 관련 근거	건강가정기본법, 서울특별시「온마을아이돌봄 지원에 관한 조례」					

□ 사업개요

- 목적 : 영유아 돌봄공간 '열린육아방'을 설치로 부모·자녀의 편의증진 및 안전한 놀이활동 공간을 제공
- 사업기간 : 2019 ~ 2022년
- 사업대상 : 부모 및 아동
- 사업내용 : + 안전한 돌봄공간 제공으로 이웃간 돌봄공동체 활성화 및 자녀의 사회성 발달 도모
+ 열린육아방 상주 전문 육아자원 연계 및 맞춤형 육아정보 제공 등
- 사업비 : + 시설비 : 개소당 55,000천원
+ 운영비 : 월 3,252천원
- 아동의견 반영여부 : 미반영

□ 추진일정

- 2019년 ~ 2022년까지 연도별 2개소(신림권역·봉천권역 각 1개) 설치
- ※ 서울시 목표 (2022년 450개소)

□ 소요재원

(단위 : 천원)

재원구분	2021년도 예산(A)	전년도 예산(B)	비교증감 (C=A-B)	증감률(%) (D=C/B×100)
예산총액	228,807	187,064	41,743	22.3
극비	-	-	-	
시비	139,403	118,532	20,871	17.6
구비	89,404	68,532	20,872	30.4

*예산증감사유 : 운영개소수 증가 및 운영비 증액

□ 아동친화 수혜자 현황

[2021. 3월 현재 기준]

사업명	성과지표 (단위 : 명)	수혜자 현황 (단위 : 명)	
		전년도 추진실적	2021년 목표
열린육아방 운영	참여인원(명)	121	200

□ 기대효과

- 양육가정의 고립육아 해소를 위한 아이돌봄서비스망 강화
- 다양해진 보육수요별 맞춤형 지원 및 돌봄지역네트워크 활성화

□ 관련사진



1-8 관악구 가족문화복지센터 건립

(여성가족과 / 담당자 : 임주혁, 행정전화 : 6103)

① 사업 구분	<input type="checkbox"/> 신규사업	<input checked="" type="checkbox"/> 계속사업	<input checked="" type="checkbox"/> 보편사업	<input type="checkbox"/> 선별적 사업		
② 사업 명 황	<input checked="" type="checkbox"/> 직접사업		<input type="checkbox"/> 간접사업			
③ 사업 대 상	<input checked="" type="checkbox"/> 아동	<input type="checkbox"/> 산모	<input checked="" type="checkbox"/> 부모	<input type="checkbox"/> 법정후견인		
④ 수혜아동 구분	연령	<input type="checkbox"/> 아동일반	<input checked="" type="checkbox"/> 미취학아동(0~6세)	<input type="checkbox"/> 어린이(7세~12세)	<input type="checkbox"/> 청소년(13세~18세)	
	취약 계층	<input type="checkbox"/> 장애아	<input type="checkbox"/> 저소득가정	<input type="checkbox"/> 한부모가정	<input type="checkbox"/> 다문화가정	<input type="checkbox"/> 학교밖
⑤ 아동친화도 영역	<input checked="" type="checkbox"/> 놀이와 여가		<input type="checkbox"/> 참여와 시민의식	<input type="checkbox"/> 안전과 보호		
	<input type="checkbox"/> 보건과 사회서비스		<input type="checkbox"/> 교육환경	<input type="checkbox"/> 가정환경		
⑥ 아동 권 리	<input type="checkbox"/> 생존	<input type="checkbox"/> 보호	<input checked="" type="checkbox"/> 발달	<input checked="" type="checkbox"/> 참여		
⑦ 관 련 근 거	영유아 보육법, 관악구 보육 조례					

□ 사업개요

- 목 적 : + 노후화로 시설 안전 위해 요소가 있는 구 육아종합지원센터를 신속 이전하여
이용 아동의 안전 도모
+ 아이가 마음껏 뛰어 놀 수 있는 공간(놀이체험관, 영유아 공연장 등)과
부모의 문화 공간 조성하여 가족 종합 복지 시설 건립
- 사업기간 : 2017. 8. ~ 2021. * 2021 상반기 개관
- 위 치 : 남부순환로 149길 8-4(신사동)【부지면적 1,019.6㎡ (308평)】
- 건립규모 : 연면적 3,999.8㎡ (1,210평) (지하 2층 ~ 지상 6층)
- 주요시설 : 보육시설(육아중), 마더센터(아이랑), 여성시설, 마을 미디어센터
- 사 업 비 : 23,664백만원
- 아동의견 반영여부 : 반영

□ 추진일정

- '19. 3. 실시설계 완료
- '19. 6. 시설공사 착공
- '21. 상반기 가족문화복지센터 개관

□ 소요재원

(단위 : 천원)

재원구분	2021년도 예산(A)	전년도 예산(B)	비교증감 (C=A-B)	증감률(%) (D=C/B×100)
예산총액	187,500	1,648,910	△1,461,410	△88.6%
국비	-	-	-	-
시비	-	1,000,000	△1,000,000	△100%
구비	187,500	648,910	△461,410	△71%

*예산증감사유

센터운영에 필요한 물품(자산) 취득비 등을 반영한 전년도 예산과 달리 올해 예산은 운영비 중심으로 편성

□ 아동친화 수혜자 현황

(2021. 2월 현재 기준)

사업명	성과지표 (단위 : 명)	수혜자 현황 (단위 : 명)	
		전년도 추진실적	2021년 목표
관악구가족문화복지센터	참여인원(명)	-	약 18,000

□ 기대효과

- 보육, 여성, 문화(미디어) 등 다양한 기능 가진 복합시설 건립함으로써 사용자 편의성 및 효율성 극대화

□ 관련사진



기존시설



신축 조감도

1-9 아동위원협의회 운영

[노인청소년과 / 담당자 : 김민석, 행정전화 : 6192]

① 사업 구분	<input type="checkbox"/> 신규사업 <input checked="" type="checkbox"/> 계속사업	<input type="checkbox"/> 보편사업 <input checked="" type="checkbox"/> 선별적 사업
② 사업 영향	<input checked="" type="checkbox"/> 직접사업	<input type="checkbox"/> 간접사업
③ 사업 대상	<input checked="" type="checkbox"/> 아동 <input type="checkbox"/> 산모	<input type="checkbox"/> 부모 <input type="checkbox"/> 법정후견인
※ 아동 구분	<input type="checkbox"/> 미취학아동(0~6세) <input checked="" type="checkbox"/> 어린이(7세~12세) <input checked="" type="checkbox"/> 청소년(13세~18세)	
④ 아동 권리	<input type="checkbox"/> 생존 <input type="checkbox"/> 보호	<input checked="" type="checkbox"/> 발달 <input type="checkbox"/> 참여
⑤ 아동친화도 영역	<input checked="" type="checkbox"/> 놀이와 여가 <input type="checkbox"/> 참여와 시민의식 <input type="checkbox"/> 안전과 보호	
	<input type="checkbox"/> 보건과 사회서비스 <input type="checkbox"/> 교육환경 <input type="checkbox"/> 가정환경	
⑥ 관련 근거	아동복지법 제14조(아동위원)	

□ 사업개요

- 목적 : 관내 아동·청소년들에게 다양한 경험제공 및 건강한 성장지원
- 사업기간 : 2021. 1. ~ 12.
- 사업대상 : 저소득 모범 아동·청소년
- 사업내용 : + 아동위원 정기회의 및 임시회의
+ 아동위원 위촉식 개최
+ 아동 청소년들에게 다양한 문화체험 제공
- 사업비 : 11,648천원(구비 100%)
- 아동의견 반영여부 : 반영

□ 추진일정

- + 반기별 : 정기회의 및 임시회의 개최
- + 상반기 : 아동위원 위촉식 개최
- + 하반기
 - 여름방학캠프 진행
 - 자연체험학습 및 역사탐방 진행
 - 사랑의 음식나눔행사 진행

□ 소요자원

(단위 : 천원)

재원구분	2021년도 예산(A)	전년도 예산(B)	비교증감 (C=A-B)	증감률(%) (D=C/B×100)
예산총액	11,648	11,656	-8	-0.06
국비	-	-	-	-
시비	-	-	-	-
구비	11,648	11,656	-8	-0.06

*예산증감사유 : 변동사항 없음

□ 아동친화 수혜자 현황

(2021. 2월 현재 기준)

사업명	성과지표 (단위 : 명)	수혜자 현황 (단위 : 명)	
		전년도 추진실적	2021년 목표
어름방학캠프	참여인원(명)	100 (독후감 경진대회)	80
자연체험학습 및 역사탐방	참여인원(명)	100 (독후감 경진대회)	80
사랑의 음식나눔행사	참여인원(명)	100 (독후감 경진대회)	100

□ 기대효과

- 아동·청소년들에게 다양한 문화체험 제공
- 소외된 아동에게 다양한 경험을 제공함으로써 건전한 보호 육성

□ 관련사진



1-10 청소년시설 위탁운영 지원

[노인청소년과 / 담당자 : 김희수, 행정전화 : 6171]

① 사업구분	<input type="checkbox"/> 신규사업	<input checked="" type="checkbox"/> 계속사업	<input checked="" type="checkbox"/> 보편사업	<input type="checkbox"/> 선별적 사업
② 사업영향	<input checked="" type="checkbox"/> 직접사업		<input type="checkbox"/> 간접사업	
③ 사업대상	<input checked="" type="checkbox"/> 아동	<input type="checkbox"/> 산모	<input type="checkbox"/> 부모	<input type="checkbox"/> 법정후견인
* 아동구분	<input checked="" type="checkbox"/> 미취학아동(0~6세)	<input checked="" type="checkbox"/> 어린이(7세~12세)	<input checked="" type="checkbox"/> 청소년(13세~18세)	
④ 아동권리	<input type="checkbox"/> 생존	<input type="checkbox"/> 보호	<input checked="" type="checkbox"/> 발달	<input type="checkbox"/> 참여
⑤ 아동친화도 영역	<input checked="" type="checkbox"/> 놀이와 여가		<input type="checkbox"/> 참여와 시민의식	<input type="checkbox"/> 안전과 보호
	<input type="checkbox"/> 보건과 사회서비스		<input type="checkbox"/> 교육환경	<input type="checkbox"/> 가정환경
⑥ 관련근거	「서울특별시 관악구 청소년시설 설치 및 운영 조례」			

□ 사업개요

- 목 적 : 청소년시설 운영 지원을 통한 다양한 수련거리 및 건전한 독서환경 제공
- 사업기간 : 2021. 1. ~ 12.
- 사업대상 : 아동 · 청소년
- 사업내용 : 관악청소년센터, 신림청소년독서실 위탁운영 지원
- 사업비 : 517,134천원(구비 100%)
- 아동의견 반영여부 : 반영

□ 추진일정

- 구립 청소년시설 운영계획 수립: 2021. 2.
- 구립 청소년시설 정기 지도점검: 2021. 6.

□ 소요재원

(단위: 천원)

재원구분	2021년도 예산(A)	전년도 예산(B)	비교증감 (C=A-B)	증감률(%) (D=C/B×100)
예산총액	517,134	497,202	19,932	4.0
국비	-	-	-	-
시비	-	-	-	-
구비	517,134	497,202	19,932	4.0

*예산증감사유 : 서울시 인건비 가이드라인 반영 및 운영비 증액 등

▣ 아동친화 수혜자 현황

[2021. 2월 현재 기준]

사업명	성과지표	수혜자 현황 (단위 : 명)	
		전년도 추진실적	2021년 목표
청소년시설 위탁운영 지원	참여인원(연)	126,010	200,000

▣ 기대효과

- 안정적인 운영 환경 조성을 통한 청소년 활동 공간 제공 및 지역주민 복지 증진

▣ 관련사진



1-11 관악 강감찬 축제

(문화관광체육과 / 담당자 : 천귀용, 행정전화 : 5603)

① 사업 구분	<input type="checkbox"/> 신규사업 <input checked="" type="checkbox"/> 계속사업	<input checked="" type="checkbox"/> 보편사업 <input type="checkbox"/> 선별적 사업
② 사업 영향	<input type="checkbox"/> 직접사업 <input checked="" type="checkbox"/> 간접사업	
③ 사업 대상	<input checked="" type="checkbox"/> 아동 <input type="checkbox"/> 산모 <input type="checkbox"/> 부모 <input type="checkbox"/> 법정후견인 <input checked="" type="checkbox"/> 지역사회	
※ 아동 구분	<input checked="" type="checkbox"/> 미취학아동(0~6세) <input checked="" type="checkbox"/> 어린이(7세~12세) <input checked="" type="checkbox"/> 청소년(13세~18세)	
④ 아동 권리	<input type="checkbox"/> 생존 <input type="checkbox"/> 보호 <input checked="" type="checkbox"/> 발달 <input type="checkbox"/> 참여	
⑤ 아동친화도 영역	<input checked="" type="checkbox"/> 놀이와 여가 <input type="checkbox"/> 참여와 시민의식 <input type="checkbox"/> 안전과 보호	
	<input type="checkbox"/> 보건과 사회서비스 <input type="checkbox"/> 교육환경 <input type="checkbox"/> 가정환경	
⑥ 관련 근거	서울특별시 관악구 문화예술 진흥 조례	

□ 사업개요

- 목 적 : 관악구의 향토 역사문화자원인 고려 명장 강감찬 장군을 테마로 장군의 호국정신과 위업을 기리는 역사문화축제 개최
- 사업기간 : 2021. 10. 14.(목) ~ 17.(일)
- 사업대상 : 누구나 참여
- 사업내용 : 강감찬 장군과 고려시를 테마로 하는 공·전시·체험 프로그램 운영
(코로나19 상황으로 비대면 방식으로 진행예정)
- 사 업 비 : 500백만원 (시비 200, 구비 300)
- 아동의견 반영여부 : 미반영

□ 추진일정

- 2021. 10. 14.(목) ~ 17.(일) : 축제 개최

□ 소요재원

(단위 : 천원)

재원구분	2021년도 예산(A)	전년도 예산(B)	비교증감 (C=A-B)	증감률(%) (D=C/B×100)
예산총액	500,000	330,000	△ 170,000	△ 51.5
국비	-	30,000	30,000	100
시비	200,000	-	△ 200,000	△ 100
구비	300,000	300,000	-	

*예산증감사유 : 20년도 코로나19 상황으로 시비 보조금 미교부

▣ 아동친화 수혜자 현황

[2021. 4월 현재 기준]

사업명	성과지표 (단위: 명)	수혜자 현황 (단위: 명)	
		전년도 추진실적	2021년 목표
관악 강감찬축제	참여인원(명)	1회 / 20,000	1회 / 100,000

▣ 기대효과

- '강감찬 도시 관악'의 도시 이미지 제고 및 지역 주민들의 자긍심 고취

▣ 관련사진



1-12 마을 문화예술 육성지원 사업

(문화관광체육과 / 담당자 : 천귀용, 행정전화 : 5603)

① 사업 구분	<input type="checkbox"/> 신규사업	<input checked="" type="checkbox"/> 계속사업	<input checked="" type="checkbox"/> 보편사업	<input type="checkbox"/> 선별적 사업	
② 사업 유형	<input type="checkbox"/> 직접사업		<input checked="" type="checkbox"/> 간접사업		
③ 사업 대상	<input type="checkbox"/> 아동	<input type="checkbox"/> 산모	<input type="checkbox"/> 부모	<input type="checkbox"/> 법정후견인	<input checked="" type="checkbox"/> 지역사회
※ 아동 구분	<input checked="" type="checkbox"/> 미취학아동(0~6세)		<input checked="" type="checkbox"/> 어린이(7세~12세)		<input checked="" type="checkbox"/> 청소년(13세~18세)
④ 아동 권리	<input type="checkbox"/> 생존	<input type="checkbox"/> 보호	<input checked="" type="checkbox"/> 발달		<input type="checkbox"/> 참여
⑤ 아동친화도 영역	<input checked="" type="checkbox"/> 놀이와 여가		<input type="checkbox"/> 참여와 시민의식	<input type="checkbox"/> 안전과 보호	
	<input type="checkbox"/> 보건과 사회서비스		<input type="checkbox"/> 교육환경	<input type="checkbox"/> 가정환경	
⑥ 관련 근거	서울특별시 관악구 문화예술 진흥 조례				

□ 사업개요

- 목적 : 주민, 지역 문화예술단체 등 지역 커뮤니티가 주도하는 특색있는 마을문화축제 육성
- 사업기간 : 2021. 1월 ~ 12월
- 사업대상 : 마을문화축제 공모 선정사업
- 사업내용 : 지역 특성을 반영한 독특하고 발전 가능성 있는 마을축제 발굴 및 육성 지원
- 사업비 : 50백만원 (시비 40, 구비 10)
- 아동의견 반영여부 : 미반영

□ 추진일정

- 2021. 1월 ~ 4월 : 사업 공모 및 보조금 교부
- 2021. 5월 ~ 12월 : 마을문화축제 진행 및 정산

□ 소요재원

(단위 : 천원)

재원구분	2021년도 예산(A)	전년도 예산(B)	비교증감 (C=A-B)	증감률(%) (D=C/B×100)
예산총액	50,000	10,000	40,000	400
국비	-	-	-	-
시비	40,000	-	40,000	400
구비	10,000	10,000	-	-

*예산증감사유 : 20년도 코로나19 상황으로 시비 보조금 미교부

▣ 아동친화 수혜자 현황

(2021. 4월 현재 기준)

사업명	성과지표 (단위: 명)	수혜자 현황 (단위: 명)	
		전년도 추진실적	2021년 목표
마을문화축제	참여인원(명)	- (코로나로 미개최)	4회 / 10,000

▣ 기대효과

- 지역의 문화공동체 조성 및 주민들의 문화향유 기반 확대

▣ 관련사진



1-13 갤러리관악 운영

(문화관광체육과 / 담당자 : 김민경, 행정전화 : 5722)

① 사업 구분	<input type="checkbox"/> 신규사업 <input checked="" type="checkbox"/> 계속사업	<input checked="" type="checkbox"/> 보편사업 <input type="checkbox"/> 선별적 사업
② 사업 영향	<input type="checkbox"/> 직접사업 <input checked="" type="checkbox"/> 간접사업	
③ 사업 대상	<input type="checkbox"/> 아동 <input type="checkbox"/> 산모 <input type="checkbox"/> 부모 <input type="checkbox"/> 법정후견인	<input checked="" type="checkbox"/> 지역사회
※ 아동 구분	<input checked="" type="checkbox"/> 미취학아동(0~6세)	<input checked="" type="checkbox"/> 어린이(7세~12세) <input checked="" type="checkbox"/> 청소년(13세~18세)
④ 아동 권리	<input type="checkbox"/> 생존 <input type="checkbox"/> 보호	<input checked="" type="checkbox"/> 발달 <input type="checkbox"/> 참여
⑤ 아동친화도 영역	<input checked="" type="checkbox"/> 놀이와 여가	<input type="checkbox"/> 참여와 시민의식 <input type="checkbox"/> 안전과 보호
	<input type="checkbox"/> 보건과 사회서비스	<input type="checkbox"/> 교육환경 <input type="checkbox"/> 가정환경
⑥ 관련 근거	서울특별시 관악구 문화예술 진흥 조례	

□ 사업개요

- 목 적 : 지역예술인 및 예술 관련 학생들에게 전시기회를 제공하고
수준 높은 작품을 전시하여 구민의 문화욕구 충족 및 문화 예술 활성화
- 사업기간 : 2021. 1. ~ 12.
- 사업대상 : 지역예술인 및 예술 활동 단체, 학생 등
- 사업내용 : 예술작품 전시회 개최
- 사 업 비 : 10,600천원 (구비)
- 아동의견 반영여부 : 미반영

□ 추진일정

- 2021. 3. ~ 12. 월별 초청전시

□ 소요재원

(단위 : 천원)

재원구분	2021년도 예산(A)	전년도 예산(B)	비교증감 (C=A-B)	증감률(%) (D=C/B×100)
예산총액	10,600	13,100	△2,500	△19%
구비	10,600	13,100	△2,500	△19%

*예산증감사유 : 갤러리관악 전시관 보수비용 절감

▣ 아동친화 수혜자 현황

[2021. 4월 현재 기준]

사업명	성과지표 (단위: 명)	수혜자 현황 (단위: 명)	
		전년도 추진실적	2021년 목표
갤러리관악 운영	참여인원(연)	1,000	1,200

▣ 기대효과

- 내방민원과 지역주민에게 수준 높은 예술작품 감상 기회 제공
- 지역예술인에게 전시 기회를 제공하여 관내 문화예술 활성화
- 문화예술도시로서의 이미지 구축에 기여

▣ 관련사진



1-14 관악문화원 운영지원

(문화관광체육과 / 담당자 : 김민경, 행정전화 : 5722)

① 사업 구분	<input type="checkbox"/> 신규사업	<input checked="" type="checkbox"/> 계속사업	<input checked="" type="checkbox"/> 보편사업	<input type="checkbox"/> 선별적 사업	
② 사업 영향	직접사업		<input checked="" type="checkbox"/> 간접사업		
③ 사업 대상	<input type="checkbox"/> 아동	<input type="checkbox"/> 산모	<input type="checkbox"/> 부모	<input type="checkbox"/> 법정후견인	<input checked="" type="checkbox"/> 지역사회
* 아동 구분	<input checked="" type="checkbox"/> 미취학아동(0~6세)	<input checked="" type="checkbox"/> 어린이(7세~12세)	<input checked="" type="checkbox"/> 청소년(13세~18세)		
④ 아동 권리	<input type="checkbox"/> 생존	<input type="checkbox"/> 보호	<input checked="" type="checkbox"/> 발달	<input type="checkbox"/> 참여	
⑤ 아동친화도 영역	<input checked="" type="checkbox"/> 놀이와 여가		<input type="checkbox"/> 참여와 시민의식	<input type="checkbox"/> 안전과 보호	
	<input type="checkbox"/> 보건과 사회서비스		<input type="checkbox"/> 교육환경	<input type="checkbox"/> 가정환경	
⑥ 관련 근거	지방문화원진흥법				

□ 사업개요

- 목 적 : 향토문화를 발굴·계승하고 지역문화의 진흥과 활성화에 기여
- 사업기간 : 2021. 1. ~ 12.
- 사업대상 : 관악문화원
- 사업내용 : 관악문화원 문화사업 및 문화학교 운영 지원
- 사업비 : 174,973천원 (구비)
- 아동의견 반영여부 : 미반영

□ 추진일정

- 향토문화지 발행, 소년소녀합창단 운영, 강강추모제향 등 문화사업 추진
- 문화학교 프로그램 운영

□ 소요재원

(단위 : 천원)

재원구분	2021년도 예산(A)	전년도 예산(B)	비교증감 (C=A-B)	증감률(%) (D=C/B×100)
예산총액	174,973	154,973	20,000	12%
구비	174,973	154,973	20,000	12%

*예산증감사유 : 관악문화원 사무국 운영비 증액 지원

▣ 아동친화 수혜자 현황

(2021. 4월 현재 기준)

사업명	성과지표 (단위: 명)	수혜자 현황 (단위: 명)	
		전년도 추진실적	2021년 목표
문화학교 운영	참여인원(명)	1,129	1,200

▣ 기대효과

- 문화학교, 소년소녀합창단을 운영하여 구민의 문화예술 향유기회 확대

▣ 관련사진



1-15 문화시설 운영(강감찬 전시관, 전통야외소극장, 미당서정주의 집)

(문화관광체육과 / 조윤정/김민경 행정전화 : 5618)

① 사업 구분	<input type="checkbox"/> 신규사업 <input checked="" type="checkbox"/> 계속사업	<input checked="" type="checkbox"/> 보편사업 <input type="checkbox"/> 선별적 사업
② 사업 영향	<input type="checkbox"/> 직접사업 <input checked="" type="checkbox"/> 간접사업	
③ 사업 대상	<input type="checkbox"/> 아동 <input type="checkbox"/> 산모 <input type="checkbox"/> 부모 <input type="checkbox"/> 법정후견인	<input checked="" type="checkbox"/> 지역사회
※ 아동 구분	<input checked="" type="checkbox"/> 미취학아동(0~6세) <input checked="" type="checkbox"/> 어린이(7세~12세)	<input checked="" type="checkbox"/> 청소년(13세~18세)
④ 아동 권리	<input type="checkbox"/> 생존 <input type="checkbox"/> 보호 <input checked="" type="checkbox"/> 발달	<input type="checkbox"/> 참여
⑤ 아동친화도 영역	<input checked="" type="checkbox"/> 놀이와 여가 <input type="checkbox"/> 참여와 시민의식	<input type="checkbox"/> 안전과 보호
	<input type="checkbox"/> 보건과 사회서비스 <input type="checkbox"/> 교육환경	<input type="checkbox"/> 가정환경
⑥ 관련 근거	서울특별시 관악구 전통야외소극장 설치 및 관리·운영 위탁에 관한 조례	

□ 사업개요

- 목 적 : 문화시설을 운영하여 관악구의 인물을 알게 하고, 전통문화 체험과 예절교육을 통해 전통문화의 계승·발전에 기여
- 사업기간 : 2021. 1. ~ 12.
- 사업대상 : 관악구민
- 사업내용 : 강감찬전시관, 전통야외소극장, 미당서정주의 집 운영
- 사 업 비 : 28,608천원(구비)
- 아동의견 반영여부 : 미반영

□ 추진일정

- 문화시설 상시 운영

□ 소요재원

(단위 : 천원)

재원구분	2021년도 예산(A)	전년도 예산(B)	비교증감 (C=A-B)	증감률(%) (D=C/B×100)
예산총액	28,608	38,008	△9,400	△25
구 비	28,608	38,008	△9,400	△25

*예산증감사유 : 강감찬 전시관 팻북 제작비 감소

▣ 아동친화 수혜자 현황

[2021. 4월 현재 기준]

사 업 명	성과지표 (단위 : 명)	수혜자 현황 (단위 : 명)	
		전년도 추진실적	2021년 목표
강감찬 전시관 운영	관람객수(연)	3,181	3,000
전통아외소극장 운영	관람객수(연)	0	1,000
미당서정주의 집 운영	관람객수(연)	325	500

▣ 기대효과

- 강감찬 전시관 : 아동기부터 강감찬 장군을 알게 하여 자긍심 고취
- 전통아외소극장 : 전통문화 계승 및 발전
- 미당서정주의 집 : 시를 통해 아동들의 정서 함양 향상에 도움을 줌

▣ 관련사진



1-16 관광도시 기반 구축(관광 활성화)

(문화관광체육과 / 담당자 : 이은영, 행정전화 : 5625)

① 사업 구분	<input type="checkbox"/> 신규사업	<input checked="" type="checkbox"/> 계속사업	<input checked="" type="checkbox"/> 보편사업	<input type="checkbox"/> 선별적 사업	
② 사업 명칭	<input type="checkbox"/> 직접사업		<input checked="" type="checkbox"/> 간접사업		
③ 사업 대상	<input type="checkbox"/> 아동	<input type="checkbox"/> 산모	<input type="checkbox"/> 부모	<input type="checkbox"/> 법정후견인	<input checked="" type="checkbox"/> 지역사회
※ 아동 구분	<input checked="" type="checkbox"/> 미취학아동(0~6세)		<input checked="" type="checkbox"/> 어린이(7세~12세)		<input checked="" type="checkbox"/> 청소년(13세~18세)
④ 아동 권리	<input type="checkbox"/> 생존	<input type="checkbox"/> 보호	<input checked="" type="checkbox"/> 발달		<input type="checkbox"/> 참여
⑤ 아동친화도 영역	<input checked="" type="checkbox"/> 놀이와 여가		<input type="checkbox"/> 참여와 시민의식	<input type="checkbox"/> 안전과 보호	
	<input type="checkbox"/> 보건과 사회서비스		<input type="checkbox"/> 교육환경	<input type="checkbox"/> 가정환경	
⑥ 관련 근거					

□ 사업개요

- 목적 : 역사와 문화가 살아숨쉬는 관광 문화도시의 기반을 구축하여 관광객 유치 및 지역경제 활성화 도모
- 사업기간 : 연중
- 사업대상 : 누구나
- 사업내용 : 역사문화 교육 및 체험 운영 및 신규 콘텐츠 개발·운영, 강감찬 학술대회 개최 등
- 사업비 : 57,000천원
- 아동의견 반영여부 : 미반영

□ 추진일정

- 연중 : 고려 역사문화 교육·체험 등 투어 운영
- 2021. 4. ~ 10. : 스마트관광 전자지도 제작
- 2021. 10. : 강감찬 학술대회 개최

□ 소요재원

(단위 : 천원)

재원구분	2021년도 예산(A)	전년도 예산(B)	비교증감 (C=A-B)	증감률(%) (D=C/B×100)
예산총액	57,000	126,040	-69,040	54.7%
국비	-	-	-	-
시비	-	-	-	-
구비	57,000	126,040	-69,040	54.7%

*예산증감사유 : 강감찬 안내판 및 포토존 조성으로 인한 시설비 감소

▣ 역사문화 체험

(2021. 4월 현재 기준)

사업명	성과지표 (단위 : 명)	수혜자 현황 (단위 : 명)	
		전년도 추진실적	2021년 목표
청소년시설 위탁운영 지원	참여인원(명)	200	300

▣ 기대효과

- '강감찬 도시, 관악' 도시 이미지 제고
- 지역 주민 역사의식 함양 및 자긍심 고취

▣ 관련사진



1-17 마을 관광사업 추진

(문화관광체육과 / 담당자 : 어현주, 행정전화 : 5604)

① 사업 구분	<input type="checkbox"/> 신규사업	<input checked="" type="checkbox"/> 계속사업	<input type="checkbox"/> 보편사업	<input type="checkbox"/> 선별적 사업	
② 사업 명 함	<input type="checkbox"/> 직접사업		<input checked="" type="checkbox"/> 간접사업		
③ 사업 대상	<input type="checkbox"/> 아동	<input type="checkbox"/> 산모	<input type="checkbox"/> 부모	<input type="checkbox"/> 법정후견인	<input checked="" type="checkbox"/> 지역사회
* 아동 구분	<input checked="" type="checkbox"/> 미취학아동(0~6세)		<input checked="" type="checkbox"/> 어린이(7세~12세)		<input checked="" type="checkbox"/> 청소년(13세~18세)
④ 아동 권리	<input type="checkbox"/> 생존	<input type="checkbox"/> 보호	<input checked="" type="checkbox"/> 발달	<input type="checkbox"/> 참여	
⑤ 아동친화도 영역	<input checked="" type="checkbox"/> 놀미와 여가		<input type="checkbox"/> 참여와 시민의식	<input type="checkbox"/> 안전과 보호	
	<input type="checkbox"/> 보건과 사회서비스		<input type="checkbox"/> 교육환경	<input type="checkbox"/> 가정환경	
⑥ 관련 근거	관광진흥법 제48조, 민선7기 구정운영 4개년 계획				

□ 사업개요

- 목적 : 지역 관광 활성화 및 관광문화도시 기반 조성
- 사업기간 : 2021. 1. ~ 12.
- 사업대상 : 관악구 전역
- 사업내용 : 지역의 역사문화자원 등을 발굴·개발하여 관광자원으로 활용
- 사업비 : 160,800천원 (구비 79,800, 시비 81,000)
- 아동의견 반영여부 : 반영

□ 추진일정

- 2021. 1. ~ 12. 마을관광 투어코스 운영(코로나19 확산으로 잠정 중단)
- 2021. 5. ~ 12. 관악구 스마트 관광 전자지도(모바일 웹) 제작·운영
- 2021. 5. ~ 11. 관악구 마을관광 혁신 리빙랩 구성·운영
- 2021. 3. ~ 12. '관악 명소를 찾아라' 관광사업(협치과제, 시민참여예산사업)

□ 소요재원

(단위 : 천원)

재원구분	2021년도 예산(A)	전년도 예산(B)	비교증감 (C=A-B)	증감률(%) (D=C/B×100)
예산총액	160,800	70,840	△89,960	127
국비	-	-	-	-
시비	81,000	40,000	△41,000	102.5
구비	79,800	30,840	△48,960	158.7

*예산증감사유 : 시민참여예산 사업비 증가 등

□ 아동친화 수혜자 현황

(2021. 4월 현재 기준)

사업명	성과지표 (단위 : 명)	수혜자 현황 (단위 : 명)	
		전년도 추진실적	2021년 목표
마을 관광사업 추진	투어코스 이용인원	0 (코로나19로 미운영)	300

□ 기대효과

- 관광객 유입 등으로 지역경제 활성화 효과
- 관광 활성화를 통한 지역주민 자긍심 고취

□ 관련사진



1-18 박종철 센터 조성

[문화관광체육과 / 담당자 : 천귀용, 행정전화 : 5603]

① 사업 구분	<input type="checkbox"/> 신규사업	<input checked="" type="checkbox"/> 계속사업	<input checked="" type="checkbox"/> 보편사업	<input type="checkbox"/> 선별적 사업	
② 사업 영향	<input type="checkbox"/> 직접사업		<input checked="" type="checkbox"/> 간접사업		
③ 사업 대상	<input type="checkbox"/> 아동	<input type="checkbox"/> 산모	<input type="checkbox"/> 부모	<input type="checkbox"/> 법정후견인	<input checked="" type="checkbox"/> 지역사회
※ 아동 구분	<input type="checkbox"/> 미취학아동(0~6세)	<input checked="" type="checkbox"/> 어린이(7세~12세)	<input checked="" type="checkbox"/> 청소년(13세~18세)		
④ 아동 권리	<input type="checkbox"/> 생존	<input type="checkbox"/> 보호	<input checked="" type="checkbox"/> 발달	<input type="checkbox"/> 참여	
⑤ 아동친화도 영역	<input checked="" type="checkbox"/> 놀이와 여가	<input type="checkbox"/> 참여와 시민의식	<input type="checkbox"/> 안전과 보호		
	<input type="checkbox"/> 보건과 사회서비스	<input type="checkbox"/> 교육환경	<input type="checkbox"/> 가정환경		
⑥ 관련 근거	관광진흥법 제48조				

□ 사업개요

- 사업기간 : 2021. 1월 ~ 12월
- 장 소 : 대학동 대학5길 7 (도덕소공원)
- 사업내용 : 민주열사 박종철의 민주주의 정신을 기리고 민주화 과정의 역사교육과 전시를 위한 박종철센터 조성
- 사업비 : 904백만원 (구비)
- 아동의견 반영여부 : 미반영

□ 추진일정

- 2021. 1월 ~ 6월 : 도시계획시설 세분변경, 서울시 도시공원위원회 심의, 박종철센터 실시설계 용역
- 2021. 6월 ~ 12월 : 시공 및 준공

□ 소요재원

(단위 : 천원)

재원구분	2021년도 예산(A)	전년도 예산(B)	비교증감 (C=A-B)	증감률(%) (D=C/B×100)
예산총액	904,000	49,520	854,480	1,725
국비	-	-	-	-
시비	-	-	-	-
구비	904,000	49,520	854,480	1,725

*예산증감사유 : 21년도 시설공사에 따른 공사비 반영

▣ 아동친화 수혜자 현황

(2021. 4월 현재 기준)

사업명	성과지표 (단위:명)	수혜자 현황	
		전년도 추진실적	2021년 목표
박종철센터 조성	-	기본설계완료	센터 착공

▣ 기대효과

- 박종철 열사의 민주화 정신을 기리고, 미래 세대를 위한 민주주의 교육장으로 활용함으로써 '관악 민주주의 길' 관광의 중점 역할을 통해 지역 관광 활성화에 기여

▣ 관련사진



1-19 체육교실 운영

(문화관광체육과 / 담당자 : 장어진, 행정전화 : 5606)

① 사업 구분	<input type="checkbox"/> 신규사업	<input checked="" type="checkbox"/> 계속사업	<input checked="" type="checkbox"/> 보편사업	<input type="checkbox"/> 선별적 사업
② 사업 영향	<input checked="" type="checkbox"/> 직접사업		<input type="checkbox"/> 간접사업	
③ 사업 대상	<input checked="" type="checkbox"/> 아동	<input type="checkbox"/> 산모	<input type="checkbox"/> 부모	<input type="checkbox"/> 법정후견인
※ 아동 구분	<input checked="" type="checkbox"/> 미취학아동(0~6세)	<input checked="" type="checkbox"/> 어린이(7세~12세)	<input checked="" type="checkbox"/> 청소년(13세~18세)	
④ 아동 권리	<input type="checkbox"/> 생존	<input type="checkbox"/> 보호	<input checked="" type="checkbox"/> 발달	<input type="checkbox"/> 참여
⑤ 아동친화도 영역	<input checked="" type="checkbox"/> 놀이와 여가	<input type="checkbox"/> 참여와 시민의식	<input type="checkbox"/> 안전과 보호	
	<input type="checkbox"/> 보건과 사회서비스	<input type="checkbox"/> 교육환경	<input type="checkbox"/> 가정환경	
⑥ 관련 근거				

▣ 사업개요

- 목 적 : 체육활동이 소홀해지기 쉬운 계층을 위해 체계적이고 지속적인 참여가 가능한 축구·풋살 교실을 운영하여 체력증진과 건강한 여가생활을 지원하고자 함.
- 사업기간 : 2021. 5 ~ 12월
- 사업대상 : 어린이, 청소년, 유아, 여성
- 사업내용 : 수준별 축구·풋살 훈련 및 연습경기 진행, 각종 대회 및 교류전 참가
- 사업비 : 63,000천원
- 아동의견 반영여부 : 반영, 2021년 교실 재운영 뒤 지도·점검으로 아동 의견 수렴 후, 2022년 프로그램 운영 방향 수립

▣ 추진일정

- 2021. 2월 : 교실 장소 및 강사 선정
- 2021. 4 ~ 5월 : 대상자 선정
- 2021. 5 ~ 12월 : 사업 대상별 교실 운영

※ 코로나19 재난위기경보 하향시 진행

□ 소요재원

(단위: 천원)

자원구분	2021년도 예산(A)	전년도 예산(B)	비교증감 (C=A-B)	증감률(%) (D=C/B×100)
예산총액	63,000	63,000	0	0
국비	-	-	-	-
시비	30,000	30,000	0	0
구비	33,000	33,000	0	0

*예산증감사유: 변동사항 없음

□ 아동친화 수혜자 현황

(2021. 4월 현재 기준)

사업명	성과지표	수혜자 현황 (단위: 명)	
		전년도 추진실적	2021년 목표
체육교실 운영	-	0	7,200

□ 기대효과

- 지속적인 교실 운영을 통한 건전한 여가생활 증진 기여
- 장소·시간대를 차별화한 교실 운영으로 다양한 연령대의 교실 참여

□ 관련사진



1-20 생활체육교실 활성화(청소년 스포츠교실)

(문화관광체육과 / 담당자 : 장어진, 행정전화 : 5606)

① 사업 구분	<input type="checkbox"/> 신규사업	<input checked="" type="checkbox"/> 계속사업	<input checked="" type="checkbox"/> 보편사업	<input type="checkbox"/> 선별적 사업
② 사업 영향	<input checked="" type="checkbox"/> 직접사업		<input type="checkbox"/> 간접사업	
③ 사업 대상	<input checked="" type="checkbox"/> 아동	<input type="checkbox"/> 산모	<input type="checkbox"/> 부모	<input type="checkbox"/> 법정후견인
※ 아동 구분	<input type="checkbox"/> 미취학아동(0~6세)	<input checked="" type="checkbox"/> 어린이(7세~12세)	<input type="checkbox"/> 청소년(13세~18세)	
④ 아동 권리	<input type="checkbox"/> 생존	<input type="checkbox"/> 보호	<input checked="" type="checkbox"/> 발달	<input type="checkbox"/> 참여
⑤ 아동친화도 영역	<input checked="" type="checkbox"/> 놀이와 여가	<input type="checkbox"/> 참여와 시민의식	<input type="checkbox"/> 안전과 보호	
	<input type="checkbox"/> 보건과 사회복지서비스	<input type="checkbox"/> 교육환경	<input type="checkbox"/> 가정환경	
⑥ 관련 근거				

□ 사업개요

- 목 적 : 평소에 접하기 어려운 동·하계 스포츠 교실을 운영하여, 체육활동을 통한 올바른 가치관 형성에 기여하고, 다양한 계절 스포츠 경험으로 모험심과 협동심을 배양하고자 함.
- 사업기간 : 2021. 7 ~ 8월 중, 12월 중
- 사업대상 : 관내 초등학교생 40명
- 사업내용 : 동·하계 스포츠 교실 운영
- 사업비 : 8,000천원
- 아동의견 반영여부 : 반영, 설문조사를 통한 선호 프로그램 개발

□ 추진일정

- 2021. 7 ~ 8월 중 : 하계 청소년 스포츠교실 운영(수상레저 스포츠)
- 2021. 12월 중 : 동계 청소년 스포츠교실 운영(스키)
- ※ 코로나19 재난위기경보 하향시 진행

◦ 소요재원

(단위: 천원)

재원구분	2021년도 예산(A)	전년도 예산(B)	비교증감 (C=A-B)	증감률(%) (D=C/B×100)
예산총액	8,000	8,000	0	0
국비	-	-	-	-
시비	-	-	-	-
구비	8,000	8,000	0	0

*예산증감사유: 변동사항 없음

◦ 아동친화 수혜자 현황

(2021. 4월 현재 기준)

사업명	성과지표	수혜자 현황 (단위: 명)	
		전년도 추진실적	2021년 목표
생활체육교실 활성화 (청소년 스포츠 교실)	-	0	70

◦ 기대효과

- 다양한 계절 스포츠 경험으로 체육활동에 대한 흥미 유발
- 건전한 체육활동으로 청소년 건강증진 및 체력강화에 기여

◦ 관련사진



[문화관광체육과 / 담당자: 김민정, 행정전화: 5622]

① 사업 구분	<input type="checkbox"/> 신규사업	<input checked="" type="checkbox"/> 계속사업	<input type="checkbox"/> 보편사업	<input checked="" type="checkbox"/> 선별적 사업		
② 사업 유형	<input checked="" type="checkbox"/> 직접사업		<input type="checkbox"/> 간접사업			
③ 사업 대상	<input checked="" type="checkbox"/> 아동	<input type="checkbox"/> 산모	<input checked="" type="checkbox"/> 부모	<input type="checkbox"/> 법정후견인		
④ 수혜아동 구분	연령	<input type="checkbox"/> 아동일반	<input type="checkbox"/> 미취학아동(0~6세)	<input checked="" type="checkbox"/> 어린이(7세~12세)	<input checked="" type="checkbox"/> 청소년(13세~18세)	
	취약 계층	<input type="checkbox"/> 장애아	<input checked="" type="checkbox"/> 저소득가정	<input checked="" type="checkbox"/> 한부모가정	<input type="checkbox"/> 다문화가정	<input type="checkbox"/> 학교밖
⑤ 아동친화도 영역	<input checked="" type="checkbox"/> 놀이와 여가		<input type="checkbox"/> 참여와 시민의식	<input type="checkbox"/> 안전과 보호		
	<input type="checkbox"/> 보건과 사회서비스		<input type="checkbox"/> 교육환경	<input type="checkbox"/> 가정환경		
⑥ 아동 권리	<input type="checkbox"/> 생존	<input type="checkbox"/> 보호	<input checked="" type="checkbox"/> 발달	<input type="checkbox"/> 참여		
⑦ 관련 근거	국민체육진흥법					

▣ 사업개요

- 목 적: + 저소득층 유·청소년들의 스포츠 참여기회 확대를 통해 체력향상과 건강증진 도모
+ 여가 스포츠 활동에 대한 공정한 기회를 제공함으로써, 저소득층 청소년들의 삶의 질 향상 및 사회적 소외감 해소를 통한 사회통합 기여
- 사업기간: 2021. 2. ~ 12.
- 사업대상: 만5세 ~ 만18세 유·청소년 중 기초생활수급자, 차상위계층, 법정 한부모가구, 범죄피해가구
- 사업내용: 1인당 월8만원 내 스포츠강좌 수강료 지원(8개월이상)
- 사 업 비: 245,760천원(기금 70%, 시비 15%, 구비 15%)
- 아동의견 반영여부: 미반영

▣ 추진일정

- 2021. 1. 4. ~ 1. 20. 2021년 스포츠강좌이용권 신청·접수
- 2021. 1. 21. ~ 1. 29. 스포츠강좌이용권 선정 및 통보
- 2021. 2. ~ 12. 스포츠강좌이용권 지원

□ 소요재원

(단위: 천원)

재원구분	2021년도 예산(A)	전년도 예산(B)	비교증감 (C=A-B)	증감률(%) (D=C/B×100)
예산총액	245,760	202,240	43,520	21.5
국비	172,032	141,568	30,464	21.5
시비	36,864	30,336	6,528	21.5
구비	36,864	30,336	6,528	21.5

*예산증감사유: 지원인원 확대

□ 아동친화 수혜자 현황

(2021. 4월 현재 기준)

사업명	성과지표 (단위: 명)	수혜자 현황 (단위: 명)	
		전년도 추진실적	2021년 목표
스포츠강좌 이용권 지원	참여인원(명)	312	384

□ 기대효과

- 저소득층 유·청소년의 스포츠 참여기회 확대를 통한 건강 증진 도모

(문화관광체육과 / 담당자 : 김민정, 행정전화 : 5622)

① 사업 구분	<input checked="" type="checkbox"/> 신규사업 <input type="checkbox"/> 계속사업	<input checked="" type="checkbox"/> 보편사업 <input type="checkbox"/> 선별적 사업
② 사업 영향	<input type="checkbox"/> 직접사업 <input checked="" type="checkbox"/> 간접사업	
③ 사업 대상	<input type="checkbox"/> 아동 <input type="checkbox"/> 산모 <input type="checkbox"/> 부모	<input type="checkbox"/> 법정후견인 <input checked="" type="checkbox"/> 지역사회
* 아동 구분	<input type="checkbox"/> 미취학아동(0~6세)	<input checked="" type="checkbox"/> 어린이(7세~12세) <input checked="" type="checkbox"/> 청소년(13세~18세)
④ 아동 권리	<input type="checkbox"/> 생존 <input type="checkbox"/> 보호	<input checked="" type="checkbox"/> 발달 <input type="checkbox"/> 참여
⑤ 아동친화도 영역	<input checked="" type="checkbox"/> 놀이와 여가	<input type="checkbox"/> 참여와 시민의식 <input type="checkbox"/> 안전과 보호
	<input type="checkbox"/> 보건과 사회복지서비스	<input type="checkbox"/> 교육환경 <input type="checkbox"/> 가정환경
⑥ 관련 근거	국민체육진흥법	

□ 사업개요

- 목 적: + 생활체육 활동을 통한 구민의 건강증진 및 여가선용의 기회 제공
+ 이웃 간 소통과 화합하는 축제의 장 마련
- 사업기간: 미정 ※ 코로나19 상황 추이에 따라 진행 예정'
- 사업대상: 관악구민
- 사업내용: 주민의 화합과 친목을 다지는 종목을 선정하여 구민체육대회 진행
- 사 업 비: 175천원(구비)
- 아동의견 반영여부: 미반영

□ 추진일정

- 2021. 3월 관악구민체육대회 추진위원회 구성
- ※ 추후 세부일정은 코로나19 상황으로 인해 미정

□ 소요재원

(단위: 천원)

재원구분	2021년도 예산(A)	전년도 예산(B)	비교증감 (C=A-B)	증감률(%) (D=C/B×100)
예산총액	175,000	175,000	-	-
국비	-	-	-	-
시비	-	-	-	-
구비	175,000	175,000	-	-

□ 아동친화 수혜자 현황

(2021. 4월 현재 기준)

사업명	성과지표 (단위: 명)	수혜자 현황 (단위: 명)	
		전년도 추진실적	2021년 목표
관악구민체육대회 개최	참여인원(명)	-	2,000

※ 코로나19로 2020년 관악구민체육대회 미개최

□ 기대효과

- 체육에 대한 구민의 관심을 높이고, 생활체육 확산과 실천의 계기 마련
- 남녀노소를 불문하고 가족단위로 참여할 수 있는 행사 프로그램을 구성함으로써 온가족이 즐기는 가족 참여형 체육활동 기회 제공

□ 관련사진



(공원녹지과 / 담당자 : 박해은, 행정전화 : 6574)

㉑ 사업 구분	<input type="checkbox"/> 신규사업 <input checked="" type="checkbox"/> 계속사업	<input checked="" type="checkbox"/> 보편사업 <input type="checkbox"/> 선별적 사업
㉒ 사업 명 함	<input type="checkbox"/> 직접사업 <input checked="" type="checkbox"/> 간접사업	
㉓ 사업 대상	<input type="checkbox"/> 아동 <input type="checkbox"/> 산모 <input type="checkbox"/> 부모 <input type="checkbox"/> 법정후견인 <input checked="" type="checkbox"/> 지역사회	
* 아동 구분	<input checked="" type="checkbox"/> 미취학아동(0~6세) <input checked="" type="checkbox"/> 어린이(7세~12세) <input checked="" type="checkbox"/> 청소년(13세~18세)	
㉔ 아동 권 리	<input type="checkbox"/> 생존 <input type="checkbox"/> 보호 <input checked="" type="checkbox"/> 발달 <input type="checkbox"/> 참여	
㉕ 아동친화도 영 역	<input checked="" type="checkbox"/> 놀이와 여가 <input type="checkbox"/> 참여와 시민의식 <input type="checkbox"/> 안전과 보호	
	<input type="checkbox"/> 보건과 사회서비스 <input type="checkbox"/> 교육환경 <input type="checkbox"/> 가정환경	
㉖ 관련 근거		

□ 사업개요

- 목 적 : 산림여가 공간 운영
- 사업기간 : 2021. 3. ~ 11.
- 사업대상 : 가족 및 관악산 탐방객 등
- 사업내용 : 도서와 연계한 생태체험프로그램 운영
- 사 업 비 : 28,330,000원
- 아동의견 반영여부 : 미반영

□ 추진일정

- 2021. 4. 계획수립 및 강사 섭외
- 2021. 5. ~ 10. 숲체험프로그램 운영(42회)

□ 소요재원

(단위 : 천원)

재원구분	2021년도 예산(A)	전년도 예산(B)	비교증감 (C=A-B)	증감률(%) (D=C/B×100)
예산총액	28,330	10,000	18,330	183%
국비				
시비				
구비	28,330	10,000	18,330	183%

* 예산증감사유 : 작년도 추경을 통해 기간제근로자 채용(6개월) 2021년도 기간제근로자 인건비(9개월) 본예산 확보

□ 아동친화 수혜자 현황

(2021. 4월 현재 기준)

사업명	성과지표 (단위 : 명)	수혜자 현황 (단위 : 명)	
		전년도 추진실적	2021년 목표
지나어름이야기	참여인원(연)	95	840

□ 기대효과

- 생태체험 및 독서를 통한 생태관련 지식 습득 기회 및 가족 여가 프로그램 제공

□ 관련사진



(공원녹지과 / 담당자 : 박해은, 행정전화 : 6574)

① 사업 구분	<input type="checkbox"/> 신규사업	<input checked="" type="checkbox"/> 계속사업	<input checked="" type="checkbox"/> 보편사업	<input type="checkbox"/> 선별적 사업
② 사업 영향	<input checked="" type="checkbox"/> 직접사업		<input type="checkbox"/> 간접사업	
③ 사업 대상	<input checked="" type="checkbox"/> 아동	<input type="checkbox"/> 산모	<input checked="" type="checkbox"/> 부모	<input type="checkbox"/> 법정후견인
※ 아동 구분	<input checked="" type="checkbox"/> 미취학아동(0~6세)		<input checked="" type="checkbox"/> 어린이(7세~12세)	<input type="checkbox"/> 청소년(13세~18세)
④ 아동 권리	<input type="checkbox"/> 생존	<input type="checkbox"/> 보호	<input checked="" type="checkbox"/> 발달	<input type="checkbox"/> 참여
⑤ 아동친화도 영역	<input checked="" type="checkbox"/> 놀이와 여가		<input type="checkbox"/> 참여와 시민의식	<input type="checkbox"/> 안전과 보호
	<input type="checkbox"/> 보건과 사회서비스		<input type="checkbox"/> 교육환경	<input type="checkbox"/> 가정환경
⑥ 관련 근거				

▣ 사업개요

- 목 적 : 유아 및 가족들이 안전하게 숲을 체험할 수 있는 공간 운영
- 사업기간 : 2021. 5. ~ 10. 매주 3회(장소별 1회) 운영 ※7, 8월 휴서기 제외
- 사업대상 : 유아동반 가족
- 사업내용 : 숲체험 프로그램 운영
- 사업비 : 12,780,000원
- 아동의견 반영여부 : 미반영

▣ 추진일정

- 2021. 4. 계획수립 및 강사 섭외
- 2021. 5. ~ 10. 숲체험프로그램 운영(42회)

□ 소요재원

(단위: 천원)

재원구분	2021년도 예산(A)	전년도 예산(B)	비교증감 (C=A-B)	증감률(%) (D=C/B×100)
예산총액	12,780	11,500	1,280	11%
국비				
시비				
구비	12,780	11,500	1,280	11%

□ 아동친화 수혜자 현황

(2021. 4월 현재 기준)

사업명	성과지표 (단위: 명)	수혜자 현황 (단위: 명)	
		전년도 추진실적	2021년 목표
가을 썩 우리가족	참여인원(명)	144	420

□ 기대효과

- 관내 유아동반 가족들이 코로나19로부터 비교적 안전하게 참여할 수 있는 여가프로그램 제공 및 유아에게 환경 감수성을 높이고 자연을 즐길 방법 교육

□ 관련사진



(교통행정과 / 담당자 : 김구민, 행정전화 : 6863)

① 사업 구분	<input type="checkbox"/> 신규사업	<input checked="" type="checkbox"/> 계속사업	<input type="checkbox"/> 보편사업	<input type="checkbox"/> 선별적 사업	
② 사업 영향	<input type="checkbox"/> 직접사업		<input checked="" type="checkbox"/> 간접사업		
③ 사업 대상	<input checked="" type="checkbox"/> 아동	<input type="checkbox"/> 산모	<input type="checkbox"/> 부모	<input type="checkbox"/> 범청후견인	<input checked="" type="checkbox"/> 지역사회
④ 수혜아동 구분	연령 취약 계층	<input checked="" type="checkbox"/> 아동일반	<input type="checkbox"/> 미취학아동(0~6세)	<input type="checkbox"/> 어린이(7세~12세)	<input type="checkbox"/> 청소년(13세~18세)
		<input type="checkbox"/> 장애아	<input type="checkbox"/> 저소득가정	<input type="checkbox"/> 한부모가정	<input type="checkbox"/> 다문화가정
⑤ 아동친화도 영역	<input checked="" type="checkbox"/> 놀이와 여가	<input type="checkbox"/> 참여와 시민의식	<input type="checkbox"/> 안전과 보호		
	<input type="checkbox"/> 보건과 사회서비스	<input type="checkbox"/> 교육환경	<input type="checkbox"/> 가정환경		
⑥ 아동 권리	<input type="checkbox"/> 생존	<input type="checkbox"/> 보호	<input checked="" type="checkbox"/> 발달	<input type="checkbox"/> 참여	
⑦ 관련 근거	관악구 자전거 이용 활성화에 관한 조례				

□ 사업개요

- 목 적 : 자전거 인프라 구축 및 자전거 이용 활성화
- 사업기간 : 2021. 1. ~ 12.
- 사업대상 : 구민 전체
- 사업내용 : + 자전거대여소, 자전거수리센터 운영
+ 자전거교육장 운영 (성인대상)
+ 자전거도로, 편의시설 신설 및 유지관리
- 사 업 비 : 157백만원
- 아동의견 반영여부 : 미반영

□ 추진일정

- 2021. 1. ~ 12. : 자전거대여소 운영(어린이 자전거 6대 운영)
- 2021. 3. ~ 12. : 자전거교육장 운영, 자전거시설물 신설 및 유지관리
- 2021. 4월, 9월 : 자전거보관소 등 시설물 세척 등 정비
- ※ 자전거교육장은 코로나19로 인해 5월말까지 운영 정지

□ 소요재원

(단위: 천원)

재원구분	2021년도 예산(A)	전년도 예산(B)	비교증감 (C=A-B)	증감률(%) (D=C/B×100)
예산총액	157,000	245,000	감 88,000	35.9%
국비				
시비	50,000	120,000	감 70,000	58.3%
구비	107,000	125,000	감 18,000	14.4%

* 예산증감사유: 시비는 자전거도로 정비 예산 감소, 구비는 자전거 교육장 정비(2020년 전부 정비) 제외

□ 아동친화 수혜자 현황

(2021. 2월 현재 기준)

사업명	성과지표 (단위: 명)	수혜자 현황 (단위: 명)	
		전년도 추진실적	2021년 목표
자전거대여소 운영	참여인원(명)	550	600
자전거보관소 운영	참여인원(명)	650	650

□ 기대효과

- 자전거 이용 활성화
- 어린이 안전사고 예방

□ 관련사진



(민관합치과 / 담당자 : 이수빈, 행정전화 : 5222)

① 사업 구분	<input type="checkbox"/> 신규사업	<input checked="" type="checkbox"/> 계속사업	<input checked="" type="checkbox"/> 보편사업	<input type="checkbox"/> 선별적 사업
② 사업 명 함	<input type="checkbox"/> 직접사업		<input checked="" type="checkbox"/> 간접사업	
③ 사업 대 상	<input checked="" type="checkbox"/> 아동	<input checked="" type="checkbox"/> 산모	<input checked="" type="checkbox"/> 부모	<input checked="" type="checkbox"/> 법정후견인
* 아 동 구 분	<input checked="" type="checkbox"/> 미취학아동(0~6세)	<input checked="" type="checkbox"/> 어린이(7세~12세)	<input checked="" type="checkbox"/> 청소년(13세~18세)	
④ 아 동 권 리	<input type="checkbox"/> 생존	<input type="checkbox"/> 보호	<input checked="" type="checkbox"/> 발달	<input type="checkbox"/> 참여
⑤ 아동친화도 영 역	<input checked="" type="checkbox"/> 놀이와 여가		<input type="checkbox"/> 참여와 시민의식	<input type="checkbox"/> 안전과 보호
	<input type="checkbox"/> 보건과 사회서비스		<input type="checkbox"/> 교육환경	<input type="checkbox"/> 가정환경
⑥ 관 련 근 거	서울특별시 관악구 마을공동체 지원 등에 관한 조례			

□ 사업개요

- 목 적 : 주민 누구나 참여하여 즐길 수 있는 체험놀이, 공연 등을 통하여 마을공동체 회복 도모
- 사업기간 : 2021. 9월
- 사업대상 : 관내 주민 누구나
- 사업내용 : 다양한 마을 사업 홍보 및 체험부스 운영, 전시, 공연 등
- 사 업 비 : 8,000천원
- 아동의견 반영여부 : 반영(아동 선호 프로그램 수요 조사 후 결과 반영)

□ 추진일정

- 2021. 8월 : 마을박람회 기획회의
- 2021. 9월 : 마을박람회 개최

□ 소요재원

(단위 : 천원)

재원구분	2021년도 예산(A)	전년도 예산(B)	비교증감 (C=A-B)	증감률(%) (D=C/B×100)
예산총액	8,000	8,000	0	0
국 비	0	0	0	0
시 비	0	0	0	0
구 비	8,000	8,000	0	0

* 예산증감사유 : 변동 사항 없음

▣ 아동친화 수혜자 현황

(2021. 4월 현재 기준)

사업명	성과지표 (단위: 명)	수혜자 현황 (단위: 명)	
		전년도 추진실적	2021년 목표
마을박람회 개최	참여인원	코로나19로 미개최	500명

▣ 기대효과

- 마을공동체 관련 체험부스 운영, 전시, 공연 등을 통한 마을공동체 인식 확산

▣ 관련사진



2019년 마을박람회 체험부스



2019년 마을박람회 공연

○ 2. 참여와 시민의식

- 아동친화사업 : 10개부서 14개사업

- 예산액 : 990,820천원

연번	부서명	사업명	예산액 (단위:천원)	아동친화도 영역	아동권리 유형
	10개 부서	14개 사업	990,820	참여와 시민의식	사업명
2-1	감사담당관	주민소통 강화를 위한 관악청 운영	-	참여와 시민의식	참여권
2-2	기획예산과	정책자문단의 효율적 운영	15,964	참여와 시민의식	참여권
2-3	자치행정과	청소년 자원봉사 아카데미 운영	800	참여와 시민의식	참여권
2-4		찾아가는 청소년 자원봉사 순회교육	15,100	참여와 시민의식	참여권
2-5	홍보과	관악 공동체 라디오 운영지원	22,000	참여와 시민의식	참여권
2-6	여성가족과	여성친화도시 추진기반 구축	8,650	참여와 시민의식	보호권
2-7	노인 청소년과	유니세프 아동친화도시 조성 사업	52,350	참여와 시민의식	참여권
2-8		청소년 운영위원회 지원	1,684	참여와 시민의식	참여권
2-9		청소년 참여위원회 지원	2,500	참여와 시민의식	참여권
2-10		학교밖 청소년 '넌나들며 인턴십'	10,000	참여와 시민의식	발달권
2-11	녹색환경과	친환경에너지 생태도시 기반조성	20,376	참여와 시민의식	발달권
2-12	공원녹지과	기적의 어린이 놀이터 조성	800,000	참여와 시민의식	참여권
2-13	민관협력과	주민참여예산 청소년분과 위원회 운영	40,616	참여와 시민의식	참여권
2-14	구의회 사무국	학생모의의회 추진	780	참여와 시민의식	참여권

2-1

주민소통 강화를 위한 관악청(聽) 운영

[감사담당관 / 담당자 : 최금호, 행정전화 : 5143]

① 사업 구분	<input type="checkbox"/> 신규사업	<input checked="" type="checkbox"/> 계속사업	<input checked="" type="checkbox"/> 보편사업	<input type="checkbox"/> 선별적 사업	
② 사업 영향	<input type="checkbox"/> 직접사업		<input checked="" type="checkbox"/> 간접사업		
③ 사업 대상	<input type="checkbox"/> 아동	<input type="checkbox"/> 산모	<input type="checkbox"/> 부모	<input type="checkbox"/> 법정후견인	<input checked="" type="checkbox"/> 지역사회
* 아동 구분	<input checked="" type="checkbox"/> 미취학아동(0~6세)		<input checked="" type="checkbox"/> 어린이(7세~12세)	<input checked="" type="checkbox"/> 청소년(13세~18세)	
④ 아동 권리	<input type="checkbox"/> 생존	<input type="checkbox"/> 보호	<input type="checkbox"/> 발달	<input checked="" type="checkbox"/> 참여	
⑤ 아동친화도 영역	<input type="checkbox"/> 놀이와 여가		<input checked="" type="checkbox"/> 참여와 시민의식	<input type="checkbox"/> 안전과 보호	
	<input type="checkbox"/> 보건과 사회서비스		<input type="checkbox"/> 교육환경	<input type="checkbox"/> 가정환경	
⑥ 관련 근거					

□ 사업개요

- 목 적 : 구청장이 직접 주민의 목소리를 듣고, 대화할 수 있는 열린 행정구현
- 사업기간 : 2018. 11. 21 ~ 계속
- 사업대상 : 관악구 전 주민
- 사업내용

구청장과 함께하는 소통!형통!대통! 데이트	열린민원실	카페형 주민센터
<ul style="list-style-type: none"> - 구청장이 관악청에서 주민을 만남 - 운영일시 : 매주 화~목요일 14:00~17:00 	상시 운영 인력 : 5명(민원실장, 팀장 2명, 팀원 2명)	상시 운영
주민 누구나 신청 가능	전화 접수 및 현장 방문 처리 등	누구나 이용 가능
대상선정기준 <ul style="list-style-type: none"> - 다수의 이해관계 충돌로 상호간 협회가 필요한 사항(재개발·재건축 등) - 구민화합 및 지역현안 문제에 대하여 조정이 필요한 사항 - 민원내용이 복잡하고 부서간 협조와 종합적인 처리가 필요한 사항 	주요업무 <ul style="list-style-type: none"> - 장기 고질민원 상담 설득 및 처리지도 - 다수 관련 민원 해소 방안 강구 및 조정 - 민원해소 실무대책회의 주관 	제공시설 <ul style="list-style-type: none"> - 인터넷 검색대 - 스핀드럴 TV - 강감찬도시 브랜드 포포존 - 휴대폰 충전대

- 사 업 비 : 해당없음
- 아동의견 반영여부 : 반영

□ 추진일정

- 열린구청장실 운영
- 매주 화·목요일 14:00 ~ 17:00 2회 운영
- 열린민원실 상시 운영

□ 소요재원

- 비예산

□ 아동친화 수혜자 현황

(2020. 12월 현재 기준)

사업명	성과지표	수혜자 현황 (단위: 명)	
		전년도 추진실적	2021년 목표
열린구청장실 운영	운영횟수	14	90
열린민원실 상시 운영	운영횟수	240	250

□ 기대효과

- 구민과 구청장과의 대화를 통하여 열린 행정 실현
- 구민을 먼저 생각하고, 구민을 위한 소동 중심의 행정 구현
- 민원의 처리방향 제시 및 철저한 사후관리로 신뢰받는 책임행정 구현
- 민원제도 개선 및 체계적인 관리를 통한 질 높은 행정서비스 제공
- 구청장과 격의 없이 대화하며 소통할 수 있는 공간 마련
- 주민이 자유롭게 휴식 및 토론할 수 있는 공간제공

2-2 정책자문단 효율적 운영

(기획예산과 / 담당자 : 김경미, 행정전화 : 5557)

① 사업 구분	<input type="checkbox"/> 신규사업	<input checked="" type="checkbox"/> 계속사업	<input checked="" type="checkbox"/> 보편사업	<input type="checkbox"/> 선별적 사업	
② 사업 영향	<input type="checkbox"/> 직접사업		<input checked="" type="checkbox"/> 간접사업		
③ 사업 대상	<input type="checkbox"/> 아동	<input type="checkbox"/> 산모	<input type="checkbox"/> 부모	<input type="checkbox"/> 법정후견인	<input checked="" type="checkbox"/> 지역사회
※ 아동 구분	<input type="checkbox"/> 미취학아동(0~6세)		<input type="checkbox"/> 어린이(7세~12세)	<input type="checkbox"/> 청소년(13세~18세)	
④ 아동 권리	<input type="checkbox"/> 생존	<input type="checkbox"/> 보호	<input type="checkbox"/> 발달	<input checked="" type="checkbox"/> 참여	
⑤ 아동친화도 영역	<input type="checkbox"/> 놀이와 여가		<input checked="" type="checkbox"/> 참여와 시민의식	<input type="checkbox"/> 안전과 보호	
	<input type="checkbox"/> 보건과 사회서비스		<input type="checkbox"/> 교육환경	<input type="checkbox"/> 가정환경	
⑥ 관련 근거	서울특별시 관악구 정책자문단 구성 및 운영에 관한 조례				

□ 사업개요

- 목 적 : 구 주요정책에 대한 주민의 다양한 의견 수렴을 통해 구정발전 도모
- 사업기간 : 연 중
- 사업대상 : 정책자문단원 201명
- 사업내용 : 구 주요사업·공약에 대한 이행현황 의견수렴 등
- 사업비 : 15,964천원
- 이동의견 반영여부 : 미반영(주민의견 반영)

□ 추진일정

- 21. 5. 8. 11. 홈페이지 및 우편을 통한 설문조사로 분과회의 갈음
- '21. 연중. 자유의견 제시 (구 홈페이지 전용방 등 활용)

□ 소요재원

(단위 : 천원)

재원구분	2021년도 예산(A)	전년도 예산(B)	비교증감 (C=A-B)	증감률(%) (D=C/B×100)
예산총액	15,964	17,082	△14	△0.08
국비	-	-	-	-
시비	-	-	-	-
구비	15,964	17,082	△14	△0.08

* 예산증감사유 : 표창장 단가 조정 (4,800원 → 4,400원)

▣ 아동친화 수혜자 현황

(2021. 4월 현재 기준)

사 업 명	성과지표 (단위 : 건)	수혜자 현황 (단위 : 건)	
		전년도 추진실적	2021년 목표
정책자문단 자문활동	평가	54	120

▣ 기대효과

- 구 주요정책에 대한 주민의견을 수렴하고 행정에 반영하여 소통행정 구현 및 주민 구정참여도 증대

[자치행정과 / 담당자 : 조은정, 행정전화 : 5238]

① 사업 구분	<input type="checkbox"/> 신규사업	<input checked="" type="checkbox"/> 계속사업	<input checked="" type="checkbox"/> 보편사업	<input type="checkbox"/> 선별적 사업
② 사업 영향	<input checked="" type="checkbox"/> 직접사업		<input type="checkbox"/> 간접사업	
③ 사업 대상	<input checked="" type="checkbox"/> 아동	<input type="checkbox"/> 산모	<input type="checkbox"/> 부모	<input type="checkbox"/> 법정후견인
※ 아동 구분	<input type="checkbox"/> 미취학아동(0-6세)	<input checked="" type="checkbox"/> 어린이(7세-12세)	<input checked="" type="checkbox"/> 청소년(13세-18세)	
④ 아동 권리	<input type="checkbox"/> 생존	<input type="checkbox"/> 보호	<input type="checkbox"/> 발달	<input checked="" type="checkbox"/> 참여
⑤ 아동친화도 영역	<input type="checkbox"/> 놀이와 여가		<input checked="" type="checkbox"/> 참여와 시민의식	<input type="checkbox"/> 안전과 보호
	<input type="checkbox"/> 보건과 사회복지서비스		<input type="checkbox"/> 교육환경	<input type="checkbox"/> 가정환경
⑥ 관련 근거	자원봉사활동기본법 제4조 및 7조 / 서울특별시관악구자원봉사활동지원조례 제 4조 및 7조			

□ 사업개요

- 목 적 : 겨울·여름방학을 맞은 청소년들의 자원봉사 욕구 해결
- 사업기간 : 2021. 1. ~ 12. (※'코로나 19' 확산 예방 조치로 일정 변경 가능)
- 사업대상 : 자원봉사 방학 아카데미에 신청한 관내 초·중·고등학교
- 사업내용 : 자원봉사 기본교육, 업사이클링, 재난재해 관련, 헌혈교육 및 캠페인 등 청소년들의 욕구의 맞춘 프로그램 기획 및 진행
- 사업비 : 800천원
- 아동의견 반영여부 : 반영

□ 추진일정

- 2021. 상반기 : 2021. 2. 관악구 청소년 겨울방학 자원봉사 아카데미 실시
- 2021. 하반기 : 2021. 8. 관악구 청소년 여름방학 자원봉사 아카데미 실시

□ 소요재원

(단위 : 천원)

재원구분	2021년도 예산(A)	전년도 예산(B)	비교증감 (C=A-B)	증감률(%) (D=C/B×100)
예산총액	800	800	0	0%
국비	-	-	-	-
시비	-	-	-	-
구비	800	800	0	0%

* 예산증감사유 : 변동사항 없음

▣ 아동친화 수혜자 현황

(2021. 4월 현재 기준)

사업명	성과지표	수혜자 현황 (단위 : 명)	
		전년도 추진실적	2021년 목표
청소년 자원봉사 아카데미	참여인원(연)	533 15회/1,226	159 10회/500

▣ 기대효과

- 자원봉사 아카데미 운영을 통한 청소년 자원봉사 관심 및 참여 유도
- 스스로 기획하고 실천하는 봉사학습에 흥미를 이끌어 자원봉사 활성화 도모

▣ 관련사진



(자치행정과 / 담당자 : 조은정, 행정전화 : 5238)

① 사업 구분	<input type="checkbox"/> 신규사업	<input checked="" type="checkbox"/> 계속사업	<input checked="" type="checkbox"/> 보편사업	<input type="checkbox"/> 선별적 사업
② 사업 영향	<input checked="" type="checkbox"/> 직접사업		<input type="checkbox"/> 간접사업	
③ 사업 대상	<input checked="" type="checkbox"/> 아동	<input type="checkbox"/> 산모	<input type="checkbox"/> 부모	<input type="checkbox"/> 법정후견인
※ 아동 구분	<input type="checkbox"/> 미취학아동(0~6세)	<input checked="" type="checkbox"/> 어린이(7세~12세)	<input checked="" type="checkbox"/> 청소년(13세~18세)	
④ 아동 권리	<input type="checkbox"/> 생존	<input type="checkbox"/> 보호	<input type="checkbox"/> 발달	<input checked="" type="checkbox"/> 참여
⑤ 아동친화도 영역	<input type="checkbox"/> 놀이와 여가		<input checked="" type="checkbox"/> 참여와 시민의식	<input type="checkbox"/> 안전과 보호
	<input type="checkbox"/> 보건과 사회서비스		<input type="checkbox"/> 교육환경	<input type="checkbox"/> 가정환경
⑥ 관련 근거	자원봉사활동기본법 제4조 및 7조 / 서울특별시관악구자원봉사활동지원조례 제 4조 및 7조			

▣ 사업개요

- 목 적 : 청소년의 자원봉사활동 의식 함양과 참여 확대
- 사업기간 : 2021. 3. ~ 12. (※'코로나 19' 확산 예방 조치로 일정 변경 가능)
- 사업대상 : 자원봉사 순회교육을 신청한 관내 초·중·고등학교
- 사업내용 : 자원봉사 순회교육을 신청한 관내 초·중·고등학교에 찾아가 자원봉사의 이해를 돕고 시민성 함양 및 청소년 인성교육 실시
- 사업비 : 15,100천원
- 아동의견 반영여부 : 반영

▣ 추진일정

- 2021. 3. ~ 12. : 관악구 찾아가는 청소년 자원봉사 순회교육 상시 운영
- 2021. 3. ~ 12. : 관악구 청소년 자원봉사 교육강사단 월례회의 및 교육준비
- 2021. 6. ~ 12. : 관악구 청소년 자원봉사 교육강사단 양성교육 및 심화교육
- 2021. 12. : 관악구 청소년 자원봉사 교육강사단 최종 평가회

▣ 소요재원

(단위 : 천원)

재원구분	2021년도 예산(A)	전년도 예산(B)	비교증감 (C=A-B)	증감률(%) (D=C/B×100)
예산총액	15,100	15,100	0	0
국비	-	-	-	-
시비	-	-	-	-
구비	15,100	15,100	0	0

* 예산증감사유 : 변동사항 없음

▣ 아동친화 수혜자 현황

(2021. 4월 현재 기준)

사업명	성과지표	수혜자 현황 (단위 : 명)	
		전년도 추진실적	2021년 목표
찾아가는 청소년 자원봉사 순회교육	참여인원(명)	4,190 16회/6,096	3,971 17회/6,100

▣ 기대효과

- 찾아가는 청소년 자원봉사 순회교육 운영을 통해 자원봉사의 이해를 돕고 청소년 자원봉사활동 관심 및 참여 유도
- 봉사학습으로 이어질 수 있도록 청소년들의 흥미를 끄는 자원봉사 교육 실시

▣ 관련사진



[홍보과 / 담당자 : 박선희, 행정전화 : 5255]

① 사업 구분	<input type="checkbox"/> 신규사업	<input checked="" type="checkbox"/> 계속사업	<input checked="" type="checkbox"/> 보편사업	<input type="checkbox"/> 선별적 사업	
② 사업 영향	<input checked="" type="checkbox"/> 직접사업		<input type="checkbox"/> 간접사업		
③ 사업 대상	<input type="checkbox"/> 아동	<input type="checkbox"/> 산모	<input type="checkbox"/> 부모	<input type="checkbox"/> 법정후견인	<input checked="" type="checkbox"/> 지역사회
※ 아동 구분	<input type="checkbox"/> 미취학아동(0~6세)		<input type="checkbox"/> 어린이(7세~12세)		<input checked="" type="checkbox"/> 청소년(13세~18세)
④ 아동 권리	<input type="checkbox"/> 생존	<input type="checkbox"/> 보호	<input type="checkbox"/> 발달	<input checked="" type="checkbox"/> 참여	
⑤ 아동친화도 영역	<input type="checkbox"/> 놀이와 여가		<input checked="" type="checkbox"/> 참여와 시민의식		<input type="checkbox"/> 안전과 보호
	<input type="checkbox"/> 보건과 사회서비스		<input type="checkbox"/> 교육환경		<input type="checkbox"/> 가정환경
⑥ 관련 근거	방송법시행령 제13조의2제2항(공동체라디오방송사업자의 운영 등)				

□ 사업개요

- 목 적 : + 지역밀착형 콘텐츠 제작으로 주민의 정보격차 해소 및 소동 활성화에 기여
+ 미디어취약계층의 정보 접근성 제고 및 문화 향유권 강화에 따른 삶의 질 향상
+ 재난·안전 분야 협약을 맺어 주민에게 재난대비 방송 등 송출을 통한 안전사고 예방
- 사업기간 : 2021. 1. ~ 12.
- 사업대상 : 관악구민
- 사업내용 : + 지역정보 소동형 콘텐츠 제작사업: 지역 내 다양한 정보를 주민의 생활방식에 맞춰 전달하는 공익방송
+ 취약계층의 커뮤니케이션 기본권 실현사업: 미디어취약계층의 공동체미디어 활동 역량강화 지원 사업
+ 재난·안전 홍보영상 및 재난대비 안내방송 송출: 관악공동체라디오와 재난·안전분야 협약을 통해 정기 및 수시로 라디오, 인터넷신문, SNS 매체를 이용한 재난·안전 분야 방송 송출
- 사업비 : 22,000천원
- 아동의견 반영여부 : 미반영

□ 추진일정

- 2020. 12. 사업계획서 제출 (관악공동체라디오 → 관악구)
- 2021. 1. 지원 계획 수립 (관악구)
- 2021. 1. 사업 운영 (관악공동체라디오)
- 2021. 분기별, 실적보고 및 예산교부 신청 (관악공동체라디오 → 관악구)
- 2021. 분기별, 실적검토 및 예산교부 (관악구 → 관악공동체라디오)
- 2022. 7. 지방보조사업 운용평가 예정 (관악구)

□ 소요재원

(단위 : 천원)

재원구분	2021년도 예산(A)	전년도 예산(B)	비교증감 (C=A-B)	증감률(%) (D=C/B×100)
예산총액	22,000	22,000	-	-
국비	-	-	-	-
시비	-	-	-	-
구비	22,000	22,000	-	-

* 예산증감사유 : 변동사항 없음

□ 이동친화 수혜자 현황

[2021. 4월 현재 기준]

사업명	성과지표 (단위 : 회)	수혜자 현황 (단위 : 회)	
		전년도 추진실적	2021년 목표
지역정보 소동형 콘텐츠 제작사업	방송제작 수(연)	257	260
취약계층의 커뮤니케이션 기본권 실현사업	방송제작 수(연)	233	240
재난·안전 홍보영상 및 재난대비 안내방송 송출	송출 횟수(주)	5	5

□ 기대효과

- 어르신·장애인·청소년·다문화가정 등 미디어 취약계층이 공익 방송활동에 참여할 수 있는 기회를 제공해 정보 접근성과 문화 향유권을 높이고 지역공동체 활성화에 기여함.

□ 관련사진



(여성가족과 / 담당자 : 신민혜, 행정전화 : 6121)

① 사업 구분	<input type="checkbox"/> 신규사업	<input checked="" type="checkbox"/> 계속사업	<input checked="" type="checkbox"/> 보편사업	<input type="checkbox"/> 선별적 사업
② 사업 영향	<input type="checkbox"/> 직접사업		<input checked="" type="checkbox"/> 간접사업	
③ 사업 대상	<input checked="" type="checkbox"/> 아동	<input type="checkbox"/> 산모	<input checked="" type="checkbox"/> 부모	<input type="checkbox"/> 법정후견인
※ 아동 구분	<input checked="" type="checkbox"/> 미취학아동(0~6세)	<input checked="" type="checkbox"/> 어린이(7세~12세)	<input checked="" type="checkbox"/> 청소년(13세~18세)	
④ 아동 권리	<input type="checkbox"/> 생존	<input checked="" type="checkbox"/> 보호	<input type="checkbox"/> 발달	<input type="checkbox"/> 참여
⑤ 아동친화도 영역	<input type="checkbox"/> 놀이와 여가		<input checked="" type="checkbox"/> 참여와 시민의식	<input type="checkbox"/> 안전과 보호
	<input type="checkbox"/> 보건과 사회서비스		<input type="checkbox"/> 교육환경	<input type="checkbox"/> 가정환경
⑥ 관련 근거	양성평등기본법 제39조 (여성친화도시)			

□ 사업개요

- 목 적 : 구정 정책과 발전과정에 여성의 관심과 요구를 반영하여 양성평등, 능동적 사회참여 확대, 안전, 가족친화가 실현되는 여성친화도시 조성
- 사업대상 : 지역 여성단체 및 지역여성, 일반주민 등
- 사업비 : 8,650천원(구비)
- 아동의견 반영여부 : 아동의 양육자인 부모를 통한 아동의견 간접 반영
- 사업내용
 - + 여성친화도시조성협의체(양성평등위원회) 운영
 - 구 성 : 17명 (위원장:부구청장, 부위원장:복지가족국장)
 - 구 의 원 : 여성정책전문가, 여성단체, 여성관련 기관 종사자 등 구성
 - 기 능 : 여성친화도시 사업기획 및 사업추진 자문, 인적·물적 자원 교류협력
 - 운 영 : 정기회(연2회), 임시회(필요시 수시)
 - + 여성친화도시 구민참여단 운영
 - 구 성 : 4개 분과, 51명
 - 기 능 : 지역여성의 사회참여 확대 및 주민의견과 요구를 수렴하는 중간조직
 - 활 동 : 현장모니터링, 정책간담회 참석, 여성친화도시 공모사업 참여, 우수지자체 벤치마킹, 역량강화 교육 등
 - + 여성친화도시 사업추진 우수 직원 시상
 - 시상시기 : 12월중
 - 시상내역 : 최우수1(30만원), 우수1(20만원), 장려1(10만원)

□ 소요재원

(단위: 천원)

재원구분	2021년도 예산(A)	전년도 예산(B)	비교증감 (C=A-B)	증감률(%) (D=C/B×100)
예산총액	8,650	13,500	△4,850	△35.9%
국비				
시비				
구비	8,650	13,500	△4,850	△35.9%

* 예산증감사유: 코로나19 확산에 따른 양성평등위원회(여성친화도시 조성협의회) 개최 횟수 축소

□ 아동친화 수혜자 현황

사업명	성과지표 (단위: 개소)	수혜자 현황 (단위: 명)	
		전년도 추진실적	2020년 목표
공동육아나눔터 운영	4개소	40명	40명

□ 기대효과

- 양성평등한 지역사회 조성과 지역주민의 삶의 질 향상
- 지역정책과 발전과정에 여성과 남성이 동등하게 참여하는 행복한 지역 공동체 구현

□ 관련사진



양성평등위원회 운영



지역안전실태모니터링 조사

[노인청소년과 / 담당자 : 이재규, 행정전화 : 6173]

① 사업 구분	<input type="checkbox"/> 신규사업	<input checked="" type="checkbox"/> 계속사업	<input checked="" type="checkbox"/> 보편사업	<input type="checkbox"/> 선별적 사업		
② 사업 유형	<input checked="" type="checkbox"/> 직접사업		<input type="checkbox"/> 간접사업			
③ 사업 대상	<input checked="" type="checkbox"/> 아동	<input type="checkbox"/> 산모	<input type="checkbox"/> 부모	<input type="checkbox"/> 법정후견인	<input checked="" type="checkbox"/> 지역사회	
④ 수혜아동 구분	연령	<input checked="" type="checkbox"/> 아동일반	<input type="checkbox"/> 미취학아동(0~6세)	<input type="checkbox"/> 어린이(7세~12세)	<input type="checkbox"/> 청소년(13세~18세)	
	취약 계층	<input type="checkbox"/> 장애아	<input type="checkbox"/> 저소득가정	<input type="checkbox"/> 한부모가정	<input type="checkbox"/> 다문화가정	<input type="checkbox"/> 학교밖
⑤ 아동친화도 영역	<input type="checkbox"/> 놀이와 여가		<input checked="" type="checkbox"/> 참여와 시민의식	<input type="checkbox"/> 안전과 보호		
	<input type="checkbox"/> 보건과 사회서비스		<input type="checkbox"/> 교육환경	<input type="checkbox"/> 가정환경		
⑥ 아동 권리	<input type="checkbox"/> 생존	<input type="checkbox"/> 보호	<input type="checkbox"/> 발달	<input checked="" type="checkbox"/> 참여		
⑦ 관련 근거	관악구 자전거 이용 활성화에 관한 조례					

▣ 사업개요

- 목적 : 유엔아동권리협약 4대 권리를 규정전반에 도입하여 아동친화적인 정책추진으로 아동이 행복한 관악 조성
- 사업기간 : 2017. 10. ~ [연중]
- 사업대상 : 만 18세 미만의 아동 및 주민
- 사업내용
 - + 아동친화도시 거버넌스 활성화
 - 관악구 움부즈퍼슨 및 아동친화도시 추진위원회 운영 활성화
 - 경찰서, 소방서, 교육청, 아동권리옹호기관 등 유관기관과 협력체계 구축
 - + 아동정책 의사결정 참여환경 조성
 - 관악구 아동권리 모니터단 운영 : 관악구 거주아동 40명, 멘토 10명
 - 아동이 직접 참여하는 열린토론회 개최 : 아동의견 수렴 및 정책반영
 - + 아동·부모·교사·주민 대상 아동권리 교육 체계화
 - 대상별 아동 권리 교육 및 홍보
 - 아동권리 전문기관과 위탁 강의로 전문성 강화
 - + 아동친화적 제도 및 체계 구축
 - 아동영향평가 : 정책수립 초기단계 시 아동에 미치는 영향 분석
 - 아동친화예산서 : 아동친화예산 규모·현황 파악 및 적정성 분석
- 사업비 : 52,350천원
- 아동의견 반영여부 : 반영(토론회, 아동참여기구, 움부즈퍼슨 운영 등)

□ 추진일정

- 2021. 3. : 관악구 아동친화도시 추진위원회 정기회의(상반기)
- 2021. 4. : 관악구 아동권리 모니터단 발대식
- 2021. 3. ~ 5. : 2021. 아동친화예산서 작성 및 배포
- 2021. 5. : 유관기관 업무협약 만료에 따른 재협약
- 2021. 6. : 서울시 특화사업 실시
- 2021. 6. ~ 12. : 2021 찾아가는 아동권리교육 실시
- 2021. 6. : 아동권리 옴부즈퍼슨 활성화 및 SOS 아동인권 지킴이 구성·운영
- 2021. 8. : 모두가 함께 만드는 아동친화도시 관악, 열린토론회 개최
- 2021. 11. : 관악구 아동권리모니터단 최종보고회
- 2021. 11. : 관악구 아동친화도시 추진위원회 정기회의(하반기)
- 분기별 : 아동친화도시 추진사업 이행사항 점검
- 연 중 : 아동권리 인식개선을 위한 집중 홍보
- 구홈페이지 등 각종 매체 홍보, 아동권리 캠페인 실시, 아동권리 홍보부스 운영 등

□ 소요재원

(단위 : 천원)

재원구분	2021년도 예산(A)	전년도 예산(B)	비교증감 (C=A-B)	증감률(%) (D=C/B×100)
예산총액	52,350	76,080	△23,730	△31%
국비	-	-	-	-
시비	12,000	25,000	△13,000	△52%
구비	40,350	51,080	△10,730	△21%

* 예산증감사유 : 특화사업 예산지원 감소(시비), 코로나19에 따른 아동친화도시 인증 선포식 예산 감소(구비)

(노인청소년과 / 담당자 : 김희수, 행정전화 : 6171)

① 사업 구분	<input type="checkbox"/> 신규사업	<input checked="" type="checkbox"/> 계속사업	<input checked="" type="checkbox"/> 보편사업	<input type="checkbox"/> 선별적 사업
② 사업 유형	<input checked="" type="checkbox"/> 직접사업		<input type="checkbox"/> 간접사업	
③ 사업 대상	<input checked="" type="checkbox"/> 아동	<input type="checkbox"/> 산모	<input type="checkbox"/> 부모	<input type="checkbox"/> 법정후견인
※ 아동 구분	<input type="checkbox"/> 미취학아동(0~6세)	<input checked="" type="checkbox"/> 어린이(7세~12세)	<input checked="" type="checkbox"/> 청소년(13세~18세)	
④ 아동 권리	<input type="checkbox"/> 생존	<input type="checkbox"/> 보호	<input type="checkbox"/> 발달	<input checked="" type="checkbox"/> 참여
⑤ 아동친화도 영역	<input type="checkbox"/> 놀이와 여가		<input checked="" type="checkbox"/> 참여와 시민의식	<input type="checkbox"/> 안전과 보호
	<input type="checkbox"/> 보건과 사회서비스		<input type="checkbox"/> 교육환경	<input type="checkbox"/> 가정환경
⑥ 관련 근거	「청소년활동 진흥법」 제4조(청소년운영위원회)			

□ 사업개요

- 목 적 : 청소년 수련시설 사업·프로그램 운영에 청소년 참여 활성화
- 사업기간 : 2021. 1. ~ 12.
- 사업대상 : 아동·청소년
- 사업내용 : 청소년 운영위원회 운영 지원
- 사업비 : 1,684천원(국비 842 / 구비 842)
- 아동의견 반영여부 : 반영

□ 추진일정

- 청소년 운영위원회 정기회 운영: 분기 1회
- 청소년 운영위원회 실적 평가: 연 1회

□ 소요재원

(단위: 천원)

재원구분	2021년도 예산(A)	전년도 예산(B)	비교증감 (C=A-B)	증감률(%) (D=C/B×100)
예산총액	1,684	1,684	-	-
국비	842	842	-	-
시비	-	-	-	-
구비	842	842	-	-

* 예산증감사유 : 변동사항 없음

▣ 아동친화 수혜자 현황

[2021. 2월 현재 기준]

사업명	성과지표	수혜자 현황 (단위: 명)	
		전년도 추진실적	2021년 목표
청소년 운영위원회의 지원	참여인원(명)	-	15

▣ 기대효과

- 수련시설 운영위원회에 청소년 참여를 통한 욕구 반영 및 참여의식 확대

▣ 관련사진



(노인청소년과 / 담당자 : 김희수, 행정전화 : 6171)

① 사업 구분	<input type="checkbox"/> 신규사업	<input checked="" type="checkbox"/> 계속사업	<input checked="" type="checkbox"/> 보편사업	<input type="checkbox"/> 선별적 사업
② 사업 영향	<input checked="" type="checkbox"/> 직접사업		<input type="checkbox"/> 간접사업	
③ 사업 대상	<input checked="" type="checkbox"/> 아동	<input type="checkbox"/> 산모	<input type="checkbox"/> 부모	<input type="checkbox"/> 법정후견인
※ 아동 구분	<input type="checkbox"/> 미취학아동(0~6세)	<input checked="" type="checkbox"/> 어린이(7세~12세)	<input checked="" type="checkbox"/> 청소년(13세~18세)	
④ 아동 권리	<input type="checkbox"/> 생존	<input type="checkbox"/> 보호	<input type="checkbox"/> 발달	<input checked="" type="checkbox"/> 참여
⑤ 아동친화도 영역	<input type="checkbox"/> 놀이와 여가		<input checked="" type="checkbox"/> 참여와 시민의식	<input type="checkbox"/> 안전과 보호
	<input type="checkbox"/> 보건과 사회서비스		<input type="checkbox"/> 교육환경	<input type="checkbox"/> 가정환경
⑥ 관련 근거	「청소년 기본법」 제5조의2(청소년의 자치권 확대)			

□ 사업개요

- 목 적 : 청소년 정책 수립 절차에 청소년의 참여·의견 수렴 기회 보장
- 사업기간 : 2021. 1. ~ 12.
- 사업대상 : 아동·청소년
- 사업내용 : 청소년 참여위원회 운영 지원
- 사업비 : 2,500천원(시비 1,250 / 구비 1,250)
- 아동의견 반영여부 : 반영

□ 추진일정

- 청소년 참여위원회 정기회 운영: 분기 1회
- 청소년 참여위원회 실적 평가: 연 1회

□ 소요재원

(단위: 천원)

재원구분	2021년도 예산(A)	전년도 예산(B)	비교증감 (C=A-B)	증감률(%) (D=C/B×100)
예산총액	2,500	2,500	-	-
국비	-	-	-	-
시비	1,250	1,250	-	-
구비	1,250	1,250	-	-

* 예산증감사유 : 변동사항 없음

▣ 아동친화 수혜자 현황

[2021. 2월 현재 기준]

사업명	성과지표	수혜자 현황 (단위: 명)	
		전년도 추진실적	2021년 목표
청소년 참여위원회의 지원	참여인원(명)	13	20

▣ 기대효과

- 청소년 참여위원회 운영을 통한 정책 수립·시행 과정에 대한 참여권 보장

▣ 관련사진



(노인청소년과 / 담당자 : 박재린, 행정전화 : 6176)

① 사업 구분	■ 신규사업 □ 계속사업	□ 보편사업 ■ 선별적 사업
② 사업 영향	■ 직접사업 □ 간접사업	
③ 사업 대상	■ 아동 □ 산모 □ 부모 □ 법정후견인	
※ 아동 구분	□ 미취학아동(0~6세) □ 어린이(7세~12세) ■ 청소년(13세~18세)	
④ 아동 권리	□ 생존 □ 보호 ■ 발달 □ 참여	
⑤ 아동친화도 영역	□ 놀이와 여가 ■ 참여와 시민의식 □ 안전과 보호	
	□ 보건과 사회서비스 □ 교육환경 □ 가정환경	
⑥ 관련 근거	「학교 밖 청소년 지원에 관한 법률」 제3조 및 제10조, 「서울특별시 관악구 학교 밖 청소년 지원 조례」 제3조	

□ 사업개요

- 목적 : 학교 밖 청소년에게 자립동기강화 프로그램 및 직업현장 실무경험을 제공하여 청소년의 자립기반 구축 및 자립동기 강화
- 사업기간 : 2021. 4. ~ 2021. 12.
- 사업대상 : 학교 밖 청소년 30명
- 사업내용 : 자립동기교육, 진로상담 및 진로적성검사, 인턴십 활동 제공 등
- 사업비 : 20백만원(구비)
- 아동의견 반영여부 : 반영, 아동 진로상담 및 희망분야 조사하여 연계

□ 추진일정

- 연중 : 대상자 모집, 적성검사 및 자립 동기 프로그램 등 진행
※ 대상자 연중 수시 모집
- 반기별 : 관계자 간담회 및 평가회의

□ 소요재원

(단위 : 천원)

재원구분	2021년도 예산(A)	전년도 예산(B)	비교증감 (C=A-B)	증감률(%) (D=C/B×100)
예산총액	10,000	-	-	-
국비	-	-	-	-
시비	-	-	-	-
구비	10,000	-	-	-

* 예산증감사유 : 신규사업

□ 아동친화 수혜자 현황

(2021. 2월 현재 기준)

사업명	성과지표 (단위 : 명)	수혜자 현황 (단위 : 명)	
		전년도 추진실적	2021년 목표
넘나들며 배우는 인턴십	참여인원(인)	-	30

□ 기대효과

- 학교 밖 청소년의 욕구에 맞는 직업체험을 제공하여 진로역량 개발 및 사회적응력을 향상을 통해 나아가 자립할 수 있는 기반 마련
- 지역사회 사업장과 연계해 지역사회 주민인 사업자의 인식제고를 통해 학교 밖 청소년의 안정적인 사회 진입 지원

(녹색환경과 / 담당자 : 윤정원, 행정전화 : 6256)

① 사업구분	<input type="checkbox"/> 신규사업	<input checked="" type="checkbox"/> 계속사업	<input checked="" type="checkbox"/> 보편사업	<input type="checkbox"/> 선별적 사업
② 사업영향	<input type="checkbox"/> 직접사업		<input checked="" type="checkbox"/> 간접사업	
③ 사업대상	<input checked="" type="checkbox"/> 아동	<input type="checkbox"/> 산모	<input type="checkbox"/> 부모	<input type="checkbox"/> 법정후견인
※ 아동구분	<input type="checkbox"/> 미취학아동(0~6세)	<input checked="" type="checkbox"/> 어린이(7세~12세)	<input checked="" type="checkbox"/> 청소년(13세~18세)	
④ 아동권리	<input type="checkbox"/> 생존	<input type="checkbox"/> 보호	<input checked="" type="checkbox"/> 발달	<input type="checkbox"/> 참여
⑤ 아동친화도 영역	<input type="checkbox"/> 놀이와 여가		<input checked="" type="checkbox"/> 참여와 시민의식	<input type="checkbox"/> 안전과 보호
	<input type="checkbox"/> 보건과 사회서비스		<input type="checkbox"/> 교육환경	<input type="checkbox"/> 가정환경
⑥ 관련근거	관악구 기후변화대응에 관한 조례 제24조			

□ 사업개요

- 목적 : 교육 및 체험 프로그램 운영을 통한 기후변화 및 저탄소 생활에 대한 인식 제고
- 사업기간 : 2021.4월~10월
- 사업대상 : 관내 초·중·고생
- 사업내용 : 기후변화 대응, 친환경에너지 등의 내용을 게임 및 교구를 활용하여 흥미 위주의 학습 진행
- 사업비 : 20,376천원
- 아동의견 반영여부 : 반영

□ 추진일정

- 수요조사 실시 후 영상자료 및 교구 준비 : 4월
- 기후변화대응교육 실시 : 4월~10월
- 참여자 만족도 조사 및 성과 평가 : 10월

□ 소요재원

(단위 : 천원)

재원구분	2021년도 예산(A)	전년도 예산(B)	비교증감 (C=A-B)	증감률(%) (D=C/B×100)
예산총액	20,376	16,389	3,987	24.3
국비	1,560	1,140	420	36.8
시비	1,560	1,140	420	36.8
구비	17,256	14,109	3,147	22.3

* 예산증감사유 : 보조금 증가

□ 아동친화 수혜자 현황

(2021. 4월 현재 기준)

사업명	성과지표	수혜자 현황 (단위 : 명)	
		전년도 추진실적	2021년 목표
기후변화 교육 프로그램	참여인원(명)	2,041	2,000
	총 제공인원	98회/2,041명	80회/2,000명

□ 기대효과

- 기후변화 교육을 통하여 기후변화의 원인을 알고 현 시대 및 미래의 기후변화에 대응하는 차세대 그린리더 양성

□ 관련사진



(공원녹지과 / 담당자 : 이유정, 행정전화 : 6504)

① 사업 구분	<input type="checkbox"/> 신규사업	<input checked="" type="checkbox"/> 계속사업	<input checked="" type="checkbox"/> 보편사업	<input type="checkbox"/> 선별적 사업
② 사업 영향	<input type="checkbox"/> 직접사업		<input checked="" type="checkbox"/> 간접사업	
③ 사업 대상	<input checked="" type="checkbox"/> 아동	<input type="checkbox"/> 산모	<input type="checkbox"/> 부모	<input type="checkbox"/> 법정후견인
※ 아동 구분	<input checked="" type="checkbox"/> 미취학아동(0~6세)	<input checked="" type="checkbox"/> 어린이(7세~12세)	<input type="checkbox"/> 청소년(13세~18세)	
④ 아동 권리	<input type="checkbox"/> 생존	<input type="checkbox"/> 보호	<input checked="" type="checkbox"/> 발달	<input type="checkbox"/> 참여
⑤ 아동친화도 영역	<input type="checkbox"/> 놀이와 여가		<input checked="" type="checkbox"/> 참여와 시민의식	<input type="checkbox"/> 안전과 보호
	<input type="checkbox"/> 보건과 사회서비스		<input type="checkbox"/> 교육환경	<input type="checkbox"/> 가정환경
⑥ 관련 근거	어린이놀이시설 안전관리법			

□ 사업개요

- 목 적 : 노후되고 획일화된 놀이터를 아이들 스스로 고안하는 놀이활동 중심으로 재조성하여 여러 세대가 함께 어울릴 수 있는 커뮤니티 놀이공간을 제공
- 사업기간 : 2021.01. ~ 06.
- 사업대상 : 백설·신화·예촌어린이공원
- 사업내용 : 주민과 설계전문가가 협업하여 주민참여형 놀이터 조성
- 사업비 : 230,000천원
- 아동의견 반영여부 : 반영

□ 추진일정

- 2021. 01. ~ 02 : 계획 수립
- 2021. 02. ~ 03 : 실시설계용역 시행
- 2021. 03. : 공시발주
- 2021. 03. ~ 06 : 공사시행
- 2021. 06. : 공사준공

□ 소요재원

(단위: 천원)

재원구분	2021년도 예산(A)	전년도 예산(B)	비교증감 (C=A-B)	증감률(%) (D=C/B×100)
예산총액	800,000	1,350,000	△550,000	△40
국비				
시비	600,000	300,000	300,000	100
구비	200,000	1,050,000	△850,000	△80

* 예산증감사유: 공약사업 목표 기달성

□ 아동친화 수혜자 현황

(2021. 4월 현재 기준)

사업명	성과지표 (단위: 개소)	수혜자 현황 (단위: 개소)	
		전년도 추진실적	2021년 목표
기적의 놀이터 조성	3	3	3

□ 기대효과

- 아이들이 스스로 고안하고 만드는 놀이터로 조성하여 이용자 흥미 유발 및 만족도 향상

□ 관련사진



(민관협치과 / 담당자 : 임윤영, 행정전화 : 5585)

① 사업구분	<input type="checkbox"/> 신규사업	<input checked="" type="checkbox"/> 계속사업	<input checked="" type="checkbox"/> 보편사업	<input type="checkbox"/> 선별적 사업
② 사업영향	<input type="checkbox"/> 직접사업		<input checked="" type="checkbox"/> 간접사업	
③ 사업대상	<input checked="" type="checkbox"/> 아동	<input type="checkbox"/> 산모	<input type="checkbox"/> 부모	<input type="checkbox"/> 법정후견인
※ 아동구분	<input type="checkbox"/> 미취학아동(0~6세)		<input type="checkbox"/> 어린이(7세~12세)	<input checked="" type="checkbox"/> 청소년(13세~18세)
④ 아동권리	<input type="checkbox"/> 생존	<input type="checkbox"/> 보호	<input type="checkbox"/> 발달	<input checked="" type="checkbox"/> 참여
⑤ 아동친화도 영역	<input type="checkbox"/> 놀이와 여가		<input checked="" type="checkbox"/> 참여와 시민의식	<input type="checkbox"/> 안전과 보호
	<input type="checkbox"/> 보건과 사회서비스		<input type="checkbox"/> 교육환경	<input type="checkbox"/> 가정환경
⑥ 관련근거	서울특별시 관악구 주민참여예산제 운영 조례			

□ 사업개요

- 목적 : 예산편성 과정에 주민참여 보장, 예산의 투명성 확보
- 사업기간 : 2021. 1. 1. ~ 2021. 12. 31.
- 사업대상 : 관악구에 주소를 가진 주민 중 만19세 이하
- 사업내용 : 주민참여예산 제안사업 심사, 실행사업 모니터링 등
- 사업비 : 40,616천원(주민참여예산 관련 전체예산)
- 아동의견 반영여부 : 반영(분과위원회 회의·심사, 모니터링 등 참여)

□ 추진일정

- 2021. 2. 24 : 주민참여예산 정기회의 및 설명회 개최
- 2021. 3. ~ 4. : 주민참여예산 사업공모
- 2021. 4. : 2021년 실행사업 1차 모니터링 실시
- 2021. 4. ~ 5. : 교육지원과 청소년 자치의회 위원 모집과 연계 네트워크형성 및 예산학교 운영
- 2021. 5. ~ 7. : 주민참여예산사업 분과위원회 심사·선정
- 2021. 8. : 온라인 주민투표
- 2021. 9. : 2022년 주민참여예산 최종 선정·승인(조정협의회)
- 2021. 10. : 예산학교 심화과정 운영
- 2021. 11. : 2021년 실행사업 2차 모니터링, 성과공유회 등 성과평가

□ 소요재원

(단위: 천원)

재원구분	2021년도 예산(A)	전년도 예산(B)	비교증감 (C=A-B)	증감률(%) (D=C/B×100)
예산총액	40,616	42,920	△2,304	△5.36%
국비	-	-	-	
시비	12,000	10,000	2,000	20%
구비	28,616	32,920	△4,304	△13.7%

* 예산증감사유: 위원 임기 조례개정(1년→2년)에 따라 위촉장예산 격년단위로 편성

□ 아동친화 수혜자 현황

(2021. 4월 현재 기준)

사업명	성과지표	수혜자 현황 (단위: 명)	
		전년도 추진실적	2021년 목표
청소년 분과 구성운영	참여인원(명)	2명	10명

* '교육지원과 청소년 자치의회 위원 모집'과 연계하여 청소년분과 주민참여예산 네트워크 형성

□ 기대효과

- 아동(청소년)의 구정정책 제안 및 구정활동 참여 기회 보장

□ 관련사진



2-14 학생 모의의회 추진

(구의회사무국 / 담당자 : 송수미, 행정전화 : 7574)

① 사업 구분	<input type="checkbox"/> 신규사업	<input checked="" type="checkbox"/> 계속사업	<input checked="" type="checkbox"/> 보편사업	<input type="checkbox"/> 선별적 사업
② 사업 영향	<input checked="" type="checkbox"/> 직접사업		<input type="checkbox"/> 간접사업	
③ 사업 대상	<input checked="" type="checkbox"/> 아동	<input type="checkbox"/> 산모	<input type="checkbox"/> 부모	<input type="checkbox"/> 법정후견인
※ 아동 구분	<input type="checkbox"/> 미취학아동(0~6세)		<input type="checkbox"/> 어린이(7세~12세)	<input checked="" type="checkbox"/> 청소년(13세~18세)
④ 아동 권리	<input type="checkbox"/> 생존	<input type="checkbox"/> 보호	<input type="checkbox"/> 발달	<input checked="" type="checkbox"/> 참여
⑤ 아동친화도 영역	<input type="checkbox"/> 놀이와 여가		<input checked="" type="checkbox"/> 참여와 시민의식	<input type="checkbox"/> 안전과 보호
	<input type="checkbox"/> 보건과 사회서비스		<input type="checkbox"/> 교육환경	<input type="checkbox"/> 가정환경
⑥ 관련 근거				

□ 사업개요

- 목 적 : 아동·청소년들이 의회민주주의와 지방자치제도를 체험할 수 있는 기회를 제공하고, 주체적으로 의견을 개진하고 제안할 수 있는 통로를 마련하고자 함
- 사업기간 : 2021. 7. ~ 2021. 11.
- 사업대상 : 관내 초·중학생
- 사업내용 : + 학생들이 자체 선정한 주제로 토론, 안전처리 등 모의의회 체험
+ 의회 시설물 견학 등 체험학습기회 제공
- 사업비 : 780천원
- 아동의견 반영여부 : 미반영

□ 추진일정

- 하반기 코로나19 진정 추세를 보며 추진 예정

□ 소요재원

(단위: 천원)

재원구분		전년도 예산(B)	비교증감 (C=A-B)	증감률(%) (D=C/B×100)
예산총액	780	1,780	△1,000	-56%
국비	-	-	-	-
시비	-	-	-	-
구비	780	1,780	△1,000	-56%

* 예산증감사유: 모의의회 관련 업무추진비 미편성

□ 아동친화 수혜자 현황

(2021. 4월 현재 기준)

사업명	성과지표 (단위: 명)	수혜자 현황 (단위: 명)	
		전년도 추진실적	2021년 목표
학생 모의의회 개최	참여인원(명)	-	20

※ 코로나19 확산으로 2020년도 미개최

□ 기대효과

- 아동·청소년들의 주체적인 토론참여 문화 조성에 기여
- 의정활동 체험을 통해 지방자치제도에 대한 이해도 제고

□ 관련사진



○ 3. 안전과 보호

- 아동친화사업 : 15개부서 48개사업

- 예산액 : 9,272,181천원

연번	부서명	사업명	예산액 (단위:천원)	아동친화도 영역	아동권리 유형	
	15개 부서	48개 사업	9,272,181			
3-1	감사담당관	현장인원 살피미 운영 활성화	1,298	안전과 보호	보호권	
3-2	지역상권 활성화과	담배소매인 지정관리 (청소년 담배 판매 행위 단속)	-	안전과 보호	보호권	
3-3	행정지원과	자율방범대 활동지원	105,600	안전과 보호	보호권	
3-4	스마트 정보과	스마트 안전조명 플랫폼 구축	-	안전과 보호	보호권	
3-5		스마트 통합관제센터 운영	418,097	안전과 보호	보호권	
3-6		안전한 귀갓길 확보를 위한 CCTV LED 안내판 설치	120,000	안전과 보호	보호권	
3-7		다목적 및 개별목적 CCTV 설치	626,000	안전과 보호	보호권	
3-8	여성가족과	안심보육 아동학대 예방사업	1,080	안전과 보호	보호권	
3-9		어린이집 환경개선 개보수비 지원	30,700	안전과 보호	보호권	
3-10		비상재해대비시설기준 심의위원회 운영	782	안전과 보호	보호권	
3-11		부모모니터링단 운영	15,132	안전과 보호	보호권	
3-12		아동여성안전 지역연대 운영	5,380	안전과 보호	보호권	
3-13		여성1인가구 안심마을 조성	66,000	안전과 보호	보호권	
3-14		여성친화 배려 디자인 도입	15,000	안전과 보호	보호권	
3-15		안심귀가 스카우트 사업	323,002	안전과 보호	보호권	
3-16		여성안심 귀갓길 쏠라표지형 시범설치	20,000	안전과 보호	보호권	
3-17		지척장애여성 실종 예방 사업	4,500	안전과 보호	보호권	
3-18		불법촬영 감시 및 점검	71,740	안전과 보호	보호권	
3-19		여성안심망 안심이 운영	70,000	안전과 보호	보호권	
3-20		노인 청소년과	아동청소년 보호활동	6,284	안전과 보호	보호권
3-21			청소년 상담복지센터 운영 지원	271,087	안전과 보호	보호권
3-22			청소년지원센터(꿈드림) 운영 지원	125,994	안전과 보호	보호권
3-23	위기청소년 클린핸즈사업		10,200	안전과 보호	보호권	
3-24	학대아동 피해조사 및 보호지원		2,280	안전과 보호	보호권	

연번	부서명	사업명	예산액 (단위:천원)	아동친화도 영역	아동권리 유형
3-25	문화관광 체육과	문화유류업소 건전영업 유도	17,800	안전과보호	보호권
3-26	녹색환경과	미세먼지 및 실내공기질 관리	165,466	안전과보호	생존권
3-27		어린이 활동공간 관리	22,000	안전과보호	보호권
3-28		찾아가는 가스 및 화재 안전사고 예방교육	-	안전과보호	발달권
3-29		안전한 공동화장실 조성	17,654	안전과보호	보호권
3-30	건축과	위험시설물 안전점검 및 진단	35,141	안전과보호	보호권
3-31	공원녹지과	어린이공원 노후시설물 정비 및 녹색공간 조성	230,000	안전과보호	보호권
3-32	안전관리과	찾아가는 안전교육	18,900	안전과보호	보호권
3-33		어린이 놀이시설 안전점검	-	안전과보호	보호권
3-34		자율방재단 활동지원	40,080	안전과보호	보호권
3-35		폭염·한파 대책 사업	49,280	안전과보호	보호권
3-36	도로관리과	보도 보수(연간단가)	1,000,000	안전과보호	보호권
3-37		보도 및 도로시설물(구 추진참여예산)	22,000	안전과보호	보호권
3-38		가로등,보안등 시설물 유지보수	1,400,000	안전과보호	보호권
3-39	교통행정과	대학수능시험 특별교통대책	704	안전과보호	보호권
3-40		어린이·노인 보호구역 유지관리	1,061,000	안전과보호	보호권
3-41		학교주변 보행환경 개선사업	1,547,000	안전과보호	보호권
3-42	도시재생과	골목길 재생사업(난곡로15길 일대)	440,000	안전과보호	보호권
3-43		골목길 재생사업(신림로 56길 일대)	460,000	안전과보호	보호권
3-44		안심골목길 조성(CPTED)	200,000	안전과보호	보호권
3-45		경관개선사업(어린이통학로 개선)	200,000	안전과보호	보호권
3-46		디자인 조명 설치	15,000	안전과보호	보호권
3-47	보건행정과	학교주변 금연구역 환경 정비	20,000	안전과보호	보호권
3-48		금연 질주사업(포스터 공모전 등)	-	안전과보호	참여권

3-1 현장민원살피미 운영 활성화

(감사담당관 / 담당자 : 현선라, 행정전화 : 5133)

① 사업구분	<input type="checkbox"/> 신규사업 <input checked="" type="checkbox"/> 계속사업	<input type="checkbox"/> 보편사업 <input type="checkbox"/> 선별적 사업
② 사업영향	<input type="checkbox"/> 직접사업 <input checked="" type="checkbox"/> 간접사업	
③ 사업대상	<input type="checkbox"/> 아동 <input type="checkbox"/> 산모 <input type="checkbox"/> 부모 <input type="checkbox"/> 법정후견인 <input checked="" type="checkbox"/> 지역사회	
※ 아동구분	<input checked="" type="checkbox"/> 미취학아동(0~6세)	<input checked="" type="checkbox"/> 어린이(7세~12세) <input checked="" type="checkbox"/> 청소년(13세~18세)
④ 아동권리	<input type="checkbox"/> 생존 <input type="checkbox"/> 보호 <input type="checkbox"/> 발달 <input checked="" type="checkbox"/> 참여	
⑤ 아동친화도 영역	<input type="checkbox"/> 놀이와 여가 <input type="checkbox"/> 참여와 시민의식	<input checked="" type="checkbox"/> 안전과 보호
	<input type="checkbox"/> 보건과 사회서비스 <input type="checkbox"/> 교육환경	<input type="checkbox"/> 가정환경
⑥ 관련근거		

□ 사업개요

- 목적 : 현장민원 살피미들 운영하여 구민 눈높이 행정 추진
- 사업기간 : 2021. 1. ~ 12.
- 사업비 : 1,298천원
- 아동의견 반영여부 : 미반영

□ 추진내용

- 응답소를 통해 관내 불편사항 신고 및 개선사항 건의

□ 소요재원

(단위 : 천원)

재원구분	2021년도 예산(A)	전년도 예산(B)	비교증감 (C=A-B)	증감률(%) (D=C/B×100)
예산총액	1,298	1,690	△392	△23.1
구비	1,298	1,690	△392	△23.1

* 예산증감사유 : 민원으로 위촉장 수여 대상자 감소

▣ 운영현황

- 현장민원살피미 : 89명 (동별3~5명)

▣ 기대효과

- 현장민원살피미의 다각적인 신고 활동으로 아동 및 주민생활 불편 감소
- 응답소 현장민원의 신속한 처리로 쾌적한 지역사회 조성에 기여

3-2 담배소매인 지정관리(청소년 담배 판매 행위 단속)

[지역상황활성화과 / 담당자 : 이지훈, 행정전화 : 5793]

① 사업구분	<input checked="" type="checkbox"/> 신규사업 <input type="checkbox"/> 계속사업	<input checked="" type="checkbox"/> 보편사업 <input type="checkbox"/> 선별적 사업
② 사업영향	<input checked="" type="checkbox"/> 직접사업 <input type="checkbox"/> 간접사업	
③ 사업대상	<input checked="" type="checkbox"/> 아동 <input type="checkbox"/> 산모 <input type="checkbox"/> 부모 <input type="checkbox"/> 법정후견인	
※ 아동구분	<input checked="" type="checkbox"/> 미취학아동(0~6세) <input checked="" type="checkbox"/> 어린이(7세~12세) <input checked="" type="checkbox"/> 청소년(13세~18세)	
④ 아동권리	<input type="checkbox"/> 생존 <input checked="" type="checkbox"/> 보호 <input type="checkbox"/> 발달 <input type="checkbox"/> 참여	
⑤ 아동친화도 영역	<input type="checkbox"/> 놀이와 여가 <input type="checkbox"/> 참여와 시민의식 <input checked="" type="checkbox"/> 안전과 보호	
	<input type="checkbox"/> 보건과 사회서비스 <input type="checkbox"/> 교육환경 <input type="checkbox"/> 가정환경	
⑥ 관련근거	담배사업법 17조	

□ 사업개요

- 목적 : 담배소매인의 청소년 담배 판매를 단속하여, 청소년들의 건강과 안전을 확보에 기여
- 사업기간 : 연중상시
- 사업대상 : 담배소매인
- 사업내용 : 담배소매인의 청소년 담배 판매에 대한 단속
- 아동의견 반영여부 : 미반영

□ 추진방법

- 청소년 담배 판매 인원 접수 또는 수사기관의 통보 시 단속 실시
- 담배사업법 제17조에 따른 담배소매인 3개월 이내 영업정지 처분
- 판매자의 청소년보호법 제59조 위반여부 수사의뢰

▣ 소요자원

- 비예산

▣ 기대효과

- 담배소매인의 청소년 담배 판매를 차단하여 청소년을 비롯한 아동의 건강권을 확보하여 아동친화도시에 기여

3-3 자율방범대 활동지원

(행정지원과 / 담당자 : 정현지, 행정전화 : 5155)

㉑ 사업구분	<input type="checkbox"/> 신규사업	<input checked="" type="checkbox"/> 계속사업	<input checked="" type="checkbox"/> 보편사업	<input type="checkbox"/> 선별적 사업	
㉒ 사업명칭	<input type="checkbox"/> 직접사업		<input checked="" type="checkbox"/> 간접사업		
㉓ 사업대상	<input checked="" type="checkbox"/> 아동	<input type="checkbox"/> 산모	<input type="checkbox"/> 부모	<input type="checkbox"/> 법정후견인	<input checked="" type="checkbox"/> 지역사회
㉔ 수혜아동 구분	연령 위약 계종	<input checked="" type="checkbox"/> 아동일반	<input type="checkbox"/> 미취학아동(0~6세)	<input type="checkbox"/> 어린이(7세~12세)	<input type="checkbox"/> 청소년(13세~18세)
		<input type="checkbox"/> 장애아	<input type="checkbox"/> 저소득가정	<input type="checkbox"/> 한부모가정	<input type="checkbox"/> 다문화가정
㉕ 아동친화도 영역	<input type="checkbox"/> 놀이와 여가		<input type="checkbox"/> 참여와 시민의식	<input checked="" type="checkbox"/> 안전과 보호	
	<input type="checkbox"/> 보건과 사회복지서비스		<input type="checkbox"/> 교육환경	<input type="checkbox"/> 가정환경	
㉖ 아동권리	<input type="checkbox"/> 생존	<input checked="" type="checkbox"/> 보호	<input type="checkbox"/> 발달	<input type="checkbox"/> 참여	
㉗ 관련근거	아동복지법 제35조(건강한 심신의 보존)제2항제3호				

□ 사업개요

- 목적 : 방범활동 및 청소년 선도활동으로 지역사회 치안유지
- 사업기간 : 2021. 1. ~ 12.
- 사업대상 : 관내 지역주민
- 사업내용 : 관내 우범지역 순찰 및 청소년 선도활동으로 안전한 관악 만들기
- 사업비 : 105,600천원
- 아동의견 반영여부 : 미반영

□ 추진일정

- 각 지역방범대마다 정해진 코스로 월 12회 이상 순찰
- 분기별 관악경찰서와 관악방범대가 우범지역 합동순찰

□ 소요재원

(단위 : 천원)

재원구분	2021년도 예산(A)	전년도 예산(B)	비교증감 (C=A-B)	증감률(%) (D=C/B×100)
예산총액	105,600	131,600	△ 26,000	△ 19.7
국비	-	-	-	
시비	-	4,000	△ 4,000	△ 100
구비	105,600	127,600	△ 22,600	△ 17.7

* 예산증감사유 : 2021년 자율방범대원 피복비 미편성 및 외국인 자율방범대 시비 편성전으로 작년대비 예산 감소

▣ 아동친화 수해자 현황

2021. 4월 현재 기준)

사업명	성과지표	수해자 현황 (단위: 명)	
		전년도 추진실적	2021년 목표
자율방범대 활동지원	순찰횟수	월평균 12회	월평균 14회

▣ 기대효과

- 자율방범대 지원을 통해 적극적인 방법활동을 이끌어 지역사회 아동 치안 유지
- 경찰서와 합동순찰을 통해 한층 강화된 방법활동으로 아동범죄 없는 마을 조성에 기여

▣ 관련사진



3-4 스마트 안전조명 플랫폼 구축

[스마트정보과 / 담당자: 김일신, 행정전화: 5393]

① 사업구분	<input type="checkbox"/> 신규사업	<input checked="" type="checkbox"/> 계속사업	<input checked="" type="checkbox"/> 보편사업	<input type="checkbox"/> 선별적 사업	
② 사업영향	<input type="checkbox"/> 직접사업		<input checked="" type="checkbox"/> 간접사업		
③ 사업대상	<input type="checkbox"/> 아동	<input type="checkbox"/> 산모	<input type="checkbox"/> 부모	<input type="checkbox"/> 법정후견인	<input checked="" type="checkbox"/> 지역사회
※ 아동구분	<input checked="" type="checkbox"/> 미취학아동(0~6세)		<input checked="" type="checkbox"/> 어린이(7세~12세)		<input checked="" type="checkbox"/> 청소년(13세~18세)
④ 아동권리	<input type="checkbox"/> 생존	<input checked="" type="checkbox"/> 보호	<input type="checkbox"/> 발달	<input type="checkbox"/> 참여	
⑤ 아동친화도 영역	<input type="checkbox"/> 놀이와 여가		<input type="checkbox"/> 참여와 시민의식		<input checked="" type="checkbox"/> 안전과 보호
	<input type="checkbox"/> 보건과 사회서비스		<input type="checkbox"/> 교육환경		<input type="checkbox"/> 가정환경
⑥ 관련근거					

□ 사업개요

- 목 적: 지역범죄 및 사고 예방을 위한 스마트안전조명 설치, 운영
- 사업기간: 2020. 6. ~ 2021. 12.
- 사업대상: 안전취약지역
- 사업내용: + 2020년 시범설치 10개소 영상, 음성분석 기능 개선
+ 2021년 시범설치지역 8개소 추가확대
- 사업비: 비예산 (다부처과제사업 실증사업 참여, 과제수행업체 부담)
- 아동의견 반영여부: 미반영

□ 추진일정

- 2021. 5. : 기존 시스템 기능개선 및 관제적용
- 2021. 10. : 실증과제 시범설치 시스템 8개소 설치 및 운영

□ 소요재원

- 비예산

□ 아동친화 수혜자 현황

(2021. 4월 현재 기준)

사업명	성과지표 (개소 :)	수혜자 현황 (단위 : 명)	
		전년도 추진실적	2021년 목표
스마트안전조영 플랫폼 구축	설치개소	10	8

□ 기대효과

- 방법 및 사건사고 발생시 인공지능 시스템 자동탐지로 효과적 대응
- 인력을 통한 CCTV영상 관제 한계 극복

□ 관련사진



3-5 스마트 통합관제센터 운영

(스마트정보과 / 담당자 : 김준혁, 행정전화 : 5833)

① 사업 구분	<input type="checkbox"/> 신규사업	<input checked="" type="checkbox"/> 계속사업	<input checked="" type="checkbox"/> 보편사업	<input type="checkbox"/> 선별적 사업	
② 사업 영향	<input type="checkbox"/> 직접사업		<input checked="" type="checkbox"/> 간접사업		
③ 사업 대상	<input type="checkbox"/> 아동	<input type="checkbox"/> 산모	<input type="checkbox"/> 부모	<input type="checkbox"/> 법정후견인	<input checked="" type="checkbox"/> 지역사회
※ 아동 구분	<input checked="" type="checkbox"/> 미취학아동(0~6세)		<input checked="" type="checkbox"/> 어린이(7세~12세)		<input checked="" type="checkbox"/> 청소년(13세~18세)
④ 아동 권리	<input type="checkbox"/> 생존	<input checked="" type="checkbox"/> 보호	<input type="checkbox"/> 발달	<input type="checkbox"/> 참여	
⑤ 아동친화도 영역	<input type="checkbox"/> 놀이와 여가		<input type="checkbox"/> 참여와 시민의식		<input checked="" type="checkbox"/> 안전과 보호
	<input type="checkbox"/> 보건과 사회서비스		<input type="checkbox"/> 교육환경		<input type="checkbox"/> 가정환경
⑥ 관련 근거	관악구 정보화 조례 25조				

□ 사업개요

- 목 적 : + 통합관제센터 및 현장 CCTV의 안정적 운영
+ CCTV 장애 사전 예방 및 사건·사고 발생 시 긴급 대응 체계 구축
- 사업기간 : 2021. 1. ~ 12.
- 사업대상 : 통합관제시스템 및 관제센터와 연계된 현장 CCTV
- 사업내용 : + CCTV 영상 실시간 관제(관제사 4인 1조, 1일 3교대)
+ 통합관제시스템 및 현장 CCTV 유지관리 용역 시행
+ CCTV 성능개선(노후 카메라 교체)
- 사업비 : 418백만원(구비)
- 아동의견 반영여부 : 미반영

□ 추진일정

- 2021. 1. 유지관리 용역 시행
- 2021. 4. ~ 9. CCTV 성능개선

◦ 소요재원

(단위: 천원)

재원구분	2021년도 예산(A)	전년도 예산(B)	비교증감 (C=A-B)	증감률(%) (D=C/B×100)
예산총액	418,097	370,731	47,366	12.8
국비	-	-	-	-
시비	-	-	-	-
구비	418,097	370,731	47,366	12.8

* 예산증감사유 : CCTV 이전설치 및 노후 카메라 교체 수량 증가

◦ 아동친화 수해자 현황

(2021. 4월 현재 기준)

사업명	성과지표 (단위: 건)	수해자 현황 (단위: 건)	
		전년도 추진실적	2021년 목표
(2021. 4월 현재 기준)	관제실적	26,235	25,000
통합관제센터 유지관리	정기점검	12건	12건

◦ 기대효과

- 각종 사건·사고 예방 및 긴급 상황 발생 시 신속한 대응으로 구민이 안심하고 생활할 수 있는 안전관악 구축
- 유지관리 용역 시행을 통한 신속한 장애 처리로 통합관제센터 운영의 효율성 증대

◦ 관련사진



3-6 안전한 귀갓길 확보를 위한 CCTV LED 안내판 설치

(스마트정보과 / 담당자: 김준혁, 행정전화: 5833)

① 사업 구분	<input checked="" type="checkbox"/> 신규사업 <input type="checkbox"/> 계속사업	<input checked="" type="checkbox"/> 보편사업 <input type="checkbox"/> 선별적 사업
② 사업 영향	<input type="checkbox"/> 직접사업 <input checked="" type="checkbox"/> 간접사업	
③ 사업 대상	<input type="checkbox"/> 아동 <input type="checkbox"/> 산모 <input type="checkbox"/> 부모 <input type="checkbox"/> 법정후견인 <input checked="" type="checkbox"/> 지역사회	
※ 아동 구분	<input checked="" type="checkbox"/> 미취학아동(0~6세) <input checked="" type="checkbox"/> 어린이(7세~12세) <input checked="" type="checkbox"/> 청소년(13세~18세)	
④ 아동 권리	<input type="checkbox"/> 생존 <input checked="" type="checkbox"/> 보호 <input type="checkbox"/> 발달 <input type="checkbox"/> 참여	
⑤ 아동친화도 영역	<input type="checkbox"/> 놀이와 여가 <input type="checkbox"/> 참여와 시민의식 <input checked="" type="checkbox"/> 안전과 보호	
	<input type="checkbox"/> 보건과 사회서비스 <input type="checkbox"/> 교육환경 <input type="checkbox"/> 가정환경	
⑥ 관련 근거		

□ 사업개요

- 목 적 : CCTV의 시인성을 확보하여 범죄 사전예방 및 불안감 해소
- 사업기간 : 2021. 4. ~ 8. (시비 보조금 교부 일정과 병행하여 추진)
- 사업대상 : 관내 CCTV 및 비상벨 LED 안내판
- 사업내용 : CCTV가 작동 중임을 알리는 안내판을 LED 안내판으로 교체
- 사업비 : 120백만원(구비)
- 아동의견 반영여부 : 미반영

□ 추진일정

- 2021. 4. 계약심사 및 일상감사
- 2021. 5. 사업 발주 및 공고
- 2021. 5. ~ 7. 안내판 교체 시행
- 2021. 8. 물품 검수

□ 소요재원

(단위: 천원)

재원구분	2021년도 예산(A)	전년도 예산(B)	비교증감 (C=A-B)	증감률(%) (D=C/B×100)
예산총액	120,000	-	120,000	100
국비	-	-	-	-
시비	-	-	-	-
구비	120,000	-	120,000	100

* 예산증감사유 : 신규사업

□ 아동친화 수혜자 현황

(2021. 4월 현재 기준)

사업명	성과지표 (단위: 개소)	수혜자 현황 (단위: 개소)	
		전년도 추진실적	2021년 목표
CCTV LED 안내판 구매설치	신규설치	-	120

□ 기대효과

- LED 점등으로 CCTV 및 비상벨의 시인성을 확보하여 야간보행자의 불안감 해소
- 범죄 심리틀 위축하여 사건·사고 발생률 저하 기대

□ 관련사진

암대형 LED 안내판



▲ 설치 전



▲ 설치 후

비상벨 LED 안내판



▲ 설치 전



▲ 설치 후

3-7 다목적 및 개별목적 CCTV설치

[스마트정보과 / 담당자: 강재현, 행정전화: 5831]

① 사업구분	<input type="checkbox"/> 신규사업 <input checked="" type="checkbox"/> 계속사업	<input checked="" type="checkbox"/> 보편사업 <input type="checkbox"/> 선별적 사업
② 사업영향	<input type="checkbox"/> 직접사업 <input checked="" type="checkbox"/> 간접사업	
③ 사업대상	<input type="checkbox"/> 아동 <input type="checkbox"/> 산모 <input type="checkbox"/> 부모 <input type="checkbox"/> 법정후견인	<input checked="" type="checkbox"/> 지역사회
※ 아동구분	<input checked="" type="checkbox"/> 미취학아동(0~6세)	<input checked="" type="checkbox"/> 어린이(7세~12세) <input checked="" type="checkbox"/> 청소년(13세~18세)
④ 아동권리	<input type="checkbox"/> 생존 <input checked="" type="checkbox"/> 보호 <input type="checkbox"/> 발달	<input type="checkbox"/> 참여
⑤ 아동친화도 영역	<input type="checkbox"/> 놀이와 여가	<input type="checkbox"/> 참여와 시민의식 <input checked="" type="checkbox"/> 안전과 보호
	<input type="checkbox"/> 보건과 사회서비스	<input type="checkbox"/> 교육환경 <input type="checkbox"/> 가정환경
⑥ 관련근거	개인정보보호법 제25조	

▣ 사업개요

- 목 적 : 관내 방범 취약지역 해소 및 구민의 안전한 생활 구현
- 사업기간 : 2021. 4. ~ 2021. 8.(5개월)
- 사업대상 : 방범취약 지역 등
- 사업내용 : CCTV 확대 설치
- 사 업 비 : 625,884천원
- 아동의견 반영여부 : 미반영

▣ 추진일정

- 사업계획 및 발주 '21. 4.
- CCTV 설치 '21. 5. ~ 7.

▣ 소요재원

(단위: 천원)

재원구분	2021년도 예산(A)	전년도 예산(B)	비교증감 (C=A-B)	증감률(%) (D=C/B×100)
예산총액	626,000	1,462,039	△836,039	△57.1
국비		440,000	△440,000	△100
시비	280,000	380,500	△100,500	△26.4
구비	346,000	641,539	△295,439	△46

* 예산증감사유 : 신규 설치수량 감소

▣ 아동친화 수혜자 현황

[2021. 4월 현재 기준]

사업명	성과지표 (단위: 개소)	수혜자 현황 (단위: 개소)	
		전년도 추진실적	2021년 목표
다목적 및 개별목적 CCTV 설치	설치개소/ 목표개소	79	70

▣ 기대효과

- CCTV 설치 민원지역 및 취약지역을 해소하여 안전하고 쾌적한 관악구현

▣ 관련사진



3-8 안심보육 아동학대 예방사업

[여성가족과 / 담당자 : 이해란, 행정전화 : 6111]

① 사업 구분	<input type="checkbox"/> 신규사업 <input checked="" type="checkbox"/> 계속사업	<input checked="" type="checkbox"/> 보편사업 <input type="checkbox"/> 선별적 사업
② 사업 영향	<input checked="" type="checkbox"/> 직접사업 <input type="checkbox"/> 간접사업	
③ 사업 대상	<input checked="" type="checkbox"/> 아동 <input type="checkbox"/> 산모 <input type="checkbox"/> 부모 <input type="checkbox"/> 법정후견인	
※ 아동 구분	<input checked="" type="checkbox"/> 미취학아동(0~6세) <input type="checkbox"/> 어린이(7세~12세) <input type="checkbox"/> 청소년(13세~18세)	
④ 아동 권리	<input type="checkbox"/> 생존 <input checked="" type="checkbox"/> 보호 <input type="checkbox"/> 발달 <input type="checkbox"/> 참여	
⑤ 아동친화도 영역	<input type="checkbox"/> 놀이와 여가 <input type="checkbox"/> 참여와 시민의식 <input checked="" type="checkbox"/> 안전과 보호	
	<input type="checkbox"/> 보건과 사회서비스 <input type="checkbox"/> 교육환경 <input type="checkbox"/> 가정환경	
⑥ 관련 근거	영유아보육법 제36조(비용의 보조 등)	

▣ 사업개요

- 목 적 : 보육교직원의 근무여건 및 인식개선을 통한 아동학대 예방의 지속성 확보
- 사업기간 : 연중 계속 실시
- 사업대상 : 관내 보육교직원 약 1,500여명
- 사업내용 : 아동인권 교육, 아동학대 예방협의체 운영, 관악산 치유의 숲길 보육교사 전용 프로그램 개최(연 12회)
- 사 업 비 : 1.08백만원
- 아동의견 반영여부 : 미반영

▣ 추진일정

- 어린이집 안전규정 준수 교육 실시
- 아동학대 예방협의체 회의 정기(매분기) 개최

□ 소요재원

(단위 : 천원)

재원구분	2021년도 예산(A)	전년도 예산(B)	비교증감 (C=A-B)	증감률(%) (D=C/B×100)
예산총액	1,080	1,080	-	-
국비	-	-	-	-
시비	-	-	-	-
구비	1,080	1,080	-	-

* 예산증감사유 : 변동사항 없음

□ 안심보육 아동학대 예방사업 시행 현황

(2021. 4월 현재 기준)

사업명	성과지표 (단위 : 회)	아동학대 예방협의체 회의 운영	
		전년도 추진실적	2021년 목표
아동학대 예방협의체 회의	회의 운영	0 (코로나로 인한 미개회)	4

□ 기대효과

- 아동학대 예방을 위한 보육교직원 의견수렴 및 개선방안 협의
- 보육교직원 스트레스 해소를 통해 아동학대 예방

[여성가족과 / 담당자 : 임주희, 행정전화 : 6103]

① 사업구분	<input type="checkbox"/> 신규사업	<input checked="" type="checkbox"/> 계속사업	<input checked="" type="checkbox"/> 보편사업	<input type="checkbox"/> 선별적 사업
② 사업영향	<input checked="" type="checkbox"/> 직접사업		<input type="checkbox"/> 간접사업	
③ 사업대상	<input checked="" type="checkbox"/> 아동	<input type="checkbox"/> 산모	<input checked="" type="checkbox"/> 부모	<input type="checkbox"/> 법정후견인
※ 아동구분	<input checked="" type="checkbox"/> 미취학아동(0~6세)		<input type="checkbox"/> 어린이(7세~12세)	<input type="checkbox"/> 청소년(13세~18세)
④ 아동권리	<input type="checkbox"/> 생존	<input checked="" type="checkbox"/> 보호	<input type="checkbox"/> 발달	<input type="checkbox"/> 참여
⑤ 아동친화도 영역	<input type="checkbox"/> 놀이와 여가		<input type="checkbox"/> 참여와 시민의식	<input checked="" type="checkbox"/> 안전과 보호
	<input type="checkbox"/> 보건과 사회서비스		<input type="checkbox"/> 교육환경	<input type="checkbox"/> 가정환경
⑥ 관련근거	영유아보육법, 관악구 보육 조례			

□ 사업개요

- 목 적 : 노후화로 시설 안전 위해 요소가 있는 어린이집에 대하여 환경개보수를 시행하여 부모가 안심하고 맡길 수 있는 보육환경 조성
- 사업기간 : 2021. 1. ~ 12.
- 대 상 : 구립 금강어린이집 외 2개소
- 세부기준 : + 국공립 및 사회복지법인 어린이집 등 정부지원어린이집
+ 3년 이내 기능보강 미실시 어린이집
+ 영유아 안전과 관련된 어린이집 우선적 지원
- 사업내용 : 어린이집 시설 개보수 및 장애아편의시설 설치
- 사 업 비 : 총 30,700천원 (국비 50%, 시비 25%, 구비 25%)
- 아동의견 반영여부 : 반영

□ 추진일정

- 2020. 4. 예산 교부
- 2020. 4. ~ 12. 환경개보수 공사 시설 및 장비비 지원

□ 소요재원

(단위 : 천원)

재원구분	2021년도 예산(A)	전년도 예산(B)	비교증감 (C=A-B)	증감률(%) (D=C/B×100)
예산총액	30,700	310,825	-280,127	-90.1
국비	15,350	155,413	-140,063	-90.1
시비	7,675	77,706	-70,031	-90.1
구비	7,675	77,706	-70,031	-90.1

* 예산증감사유 : 전년도 대비 국비 사업예산 70% 감소

□ 아동친화 수혜자 현황

(2021. 4월 현재 기준)

사업명	성과지표 (단위 : 개소)	수혜자 현황 (단위 : 명)	
		전년도 추진실적	2021년 목표
어린이집환경개보수 실시	개소수	12개소 (개소당 약25,902천원 지원)	3개소 (개소당 약10,233천원 지원)

□ 기대효과

- 안전위해요소 사전에 제거함으로써 보육시설로서의 기능을 유지하고 아이들이 안전하게 생활할 수 있는 보육환경을 조성

□ 관련사진



[여성가족과 / 담당자 : 김한선, 행정전화 : 6114]

① 사업구분	<input type="checkbox"/> 신규사업	<input checked="" type="checkbox"/> 계속사업	<input checked="" type="checkbox"/> 보편사업	<input type="checkbox"/> 선별적 사업
② 사업영향	<input checked="" type="checkbox"/> 직접사업		<input type="checkbox"/> 간접사업	
③ 사업대상	<input checked="" type="checkbox"/> 아동	<input type="checkbox"/> 산모	<input type="checkbox"/> 부모	<input type="checkbox"/> 법정후견인
※ 아동구분	<input checked="" type="checkbox"/> 미취학아동(0~6세)		<input type="checkbox"/> 어린이(7세~12세)	<input type="checkbox"/> 청소년(13세~18세)
④ 아동권리	<input type="checkbox"/> 생존	<input checked="" type="checkbox"/> 보호	<input type="checkbox"/> 발달	<input type="checkbox"/> 참여
⑤ 아동친화도 영역	<input type="checkbox"/> 놀이와 여가		<input type="checkbox"/> 참여와 시민의식	<input checked="" type="checkbox"/> 안전과 보호
	<input type="checkbox"/> 보건과 사회복지서비스		<input type="checkbox"/> 교육환경	<input type="checkbox"/> 가정환경
⑥ 관련근거	영유아보육법 제15조의 3(비상재해대비시설)			

▣ 사업개요

- 목 적 : 유사시를 대비한 안전한 보육환경 조성으로 영유아 보호
- 사업기간 : 연중 계속 실시
- 대 상 : 비상재해대비시설에 대한 심의가 필요한 어린이집
- 사업내용 : 시설에 대한 안전기준과 법령 심의
- 사업비 : 783천원
- 아동의견 반영여부 : 미반영

▣ 추진일정

- 비상재해대비시설에 대한 심의가 필요한 사안 발생시 회의 개최
- 소방전문가가 참여하여 컨설팅 실시

▣ 소요재원

(단위 : 천원)

재원구분	2021년도 예산(A)	전년도 예산(B)	비교증감 (C=A-B)	증감률(%) (D=C/B×100)
예산총액	782	783	▽1	▽0.1%
국비	-	-	-	-
시비	-	-	-	-
구비	782	783	▽1	▽0.1%

* 예산증감사유 : 변동사항 없음

▣ 아동친화 수혜자 현황

[2021. 4월 현재 기준]

사업명	성과지표 (단위: 회)	수혜자 현황 (단위: 명)	
		전년도 추진실적	2021년 목표
비상재해대비시설 위원회 심의	개최 횟수	0회	0회

▣ 기대효과

- 비상재해대비시설에 대한 심의를 통해 영유아의 안전 보호
- 소방전문가가 회의에 참여함으로써 어린이집에 대한 컨설팅 기회 부여

[여성가족과 / 담당자 : 김효진, 행정전화 : 6113]

① 사업구분	<input type="checkbox"/> 신규사업	<input checked="" type="checkbox"/> 계속사업	<input checked="" type="checkbox"/> 보편사업	<input type="checkbox"/> 선별적 사업
② 사업영향	<input type="checkbox"/> 직접사업		<input checked="" type="checkbox"/> 간접사업	
③ 사업대상	<input checked="" type="checkbox"/> 아동	<input type="checkbox"/> 산모	<input type="checkbox"/> 부모	<input type="checkbox"/> 법정후견인
※ 아동구분	<input checked="" type="checkbox"/> 미취학아동(0~6세)		<input type="checkbox"/> 어린이(7세~12세)	<input type="checkbox"/> 청소년(13세~18세)
④ 아동권리	<input type="checkbox"/> 생존	<input checked="" type="checkbox"/> 보호	<input type="checkbox"/> 발달	<input type="checkbox"/> 참여
⑤ 아동친화도 영역	<input type="checkbox"/> 놀이와 여가		<input type="checkbox"/> 참여와 시민의식	<input checked="" type="checkbox"/> 안전과 보호
	<input type="checkbox"/> 보건과 사회서비스		<input type="checkbox"/> 교육환경	<input type="checkbox"/> 가정환경
⑥ 관련근거	영유아보육법 제36조(비용의 보조 등)			

□ 사업개요

- 목 적 : 학부모가 직접 확인함으로써 믿고 맡길 수 있는 안심보육환경 조성
- 사업기간 : 21년 5월 경 실시
- 대 상 : 관내 어린이집 118개소
- 사업내용 : 관악구 육아종합지원센터와 학부모가 어린이집 방문 점검
- 사 업 비 : 15,132천원
- 아동의견 반영여부 : 미반영

□ 추진일정

- 2021년 4월 모니터링단 모집 및 교육
- 2021년 5월 ~ 10월 모니터링 실시 후 컨설팅 실시

□ 소요재원

(단위: 천원)

재원구분	2021년도 예산(A)	전년도 예산(B)	비교증감 (C=A-B)	증감률(%) (D=C/B×100)
예산총액	15,132	16,536	-1,404	50%
국비	7,566	8,268	-702	50%
시비	3,783	4,134	-351	50%
구비	3,783	4,134	-351	50%

* 예산증감사유 : 모니터링 대상 어린이집 개소수 감소

▣ 부모모니터링 운영 현황

[2021. 4월 현재 기준]

사업명	성과지표 (단위: 개소)	부모모니터링단 운영	
		전년도 추진실적	2021년 목표
부모모니터링단 운영	점검 어린이집	전체 어린이집	118

* 코로나 19로 전체어린이집 자체 모니터링으로 사업 변경

▣ 기대효과

- 학부모가 직접 어린이집을 감시·감독하는 기회를 부여하여 어린이집에 대한 신뢰 확보
- 아동학대, 보조금 유용 등에 대한 감시로 어린이집에 경각심 주입

[여성가족과 / 담당자 : 이소라, 행정전화 : 6127]

① 사업구분	<input type="checkbox"/> 신규사업 <input checked="" type="checkbox"/> 계속사업	<input checked="" type="checkbox"/> 보편사업 <input type="checkbox"/> 선별적 사업
② 사업영향	<input type="checkbox"/> 직접사업 <input checked="" type="checkbox"/> 간접사업	
③ 사업대상	<input checked="" type="checkbox"/> 아동 <input type="checkbox"/> 산모 <input type="checkbox"/> 부모 <input type="checkbox"/> 법정후견인	
※ 아동구분	<input checked="" type="checkbox"/> 미취학아동(0~6세) <input checked="" type="checkbox"/> 어린이(7세~12세) <input checked="" type="checkbox"/> 청소년(13세~18세)	
④ 아동권리	<input type="checkbox"/> 생존 <input checked="" type="checkbox"/> 보호 <input type="checkbox"/> 발달 <input type="checkbox"/> 참여	
⑤ 아동친화도 영역	<input type="checkbox"/> 놀이와 여가 <input type="checkbox"/> 참여와 시민의식 <input checked="" type="checkbox"/> 안전과 보호	
	<input type="checkbox"/> 보건과 사회서비스 <input type="checkbox"/> 교육환경 <input type="checkbox"/> 가정환경	
⑥ 관련근거	서울특별시 관악구 아동·여성보호에 관한 조례	

▣ 사업개요

- 목 적: 민·관 협력을 기반으로 다양한 자원과 정보교류 체계 마련을 통한 폭력피해 예방 및 지역사회 안전망 구축
- 사업내용
 - + 여성·아동 안전을 위한 안전사업 협업 추진
 - 각 기관 간 정보공유 및 협력체계 구축, 아동·여성의 안전 확보 및 공동대응
 - + 여성·아동 안전을 위한 주민홍보 및 캠페인 실시
- 사 업 비: 5,380천원(구비 100%)
- 아동의견 반영여부: 캠페인 실시 지역 및 구 아동·여성안전 사업에 대한 아동 의견 수렴 실시

▣ 아동여성안전지역연대

- + 구 성: 10명 (위원장:복지가족국장)
 - 아동여성보호관련시설, 의료기관, 교육기관, 경찰서관계자 등 구성
- + 기 능: 아동여성폭력예방 및 피해자 보호시책 수립 및 기관간 정보공유
- + 운 영: 운영위원회(연1회 이상), 실무사례협의회(필요시 수시)

□ 소요재원

(단위: 천원)

재원구분	2021년도 예산(A)	전년도 예산(B)	비교증감 (C=A-B)	증감률(%) (D=C/B×100)
예산총액	5,380	5,380	-	-
국비	-	-	-	-
시비	-	-	-	-
구비	5,380	5,380	-	-

* 예산증감사유: 전년도 예산 동일

□ 아동친화 수혜자 현황

(2020. 4월 현재 기준)

사업명	성과지표 (단위: 명)	수혜자 현황 (단위: 명)	
		전년도 추진실적	2020년 목표
찾아가는 폭력예방 교육	교육횟수	25회	25회

□ 기대효과

- 위기 아동, 여성의 긴급구조 및 공동대응
- 아동·여성의 안전 확보 등 지역안전망 구축

□ 관련사진



지역연대 회의



폭력예방 캠페인

3-13 여성1인가구 안심마을 조성

(여성가족과 / 담당자 : 우정주, 행정전화 : 6122)

① 사업구분	<input type="checkbox"/> 신규사업	<input checked="" type="checkbox"/> 계속사업	<input checked="" type="checkbox"/> 보편사업	<input type="checkbox"/> 선별적 사업
② 사업영향	<input type="checkbox"/> 직접사업		<input checked="" type="checkbox"/> 간접사업	
③ 사업대상	<input checked="" type="checkbox"/> 아동	<input type="checkbox"/> 산모	<input checked="" type="checkbox"/> 부모	<input type="checkbox"/> 법정후견인
※ 아동구분	<input checked="" type="checkbox"/> 미취학아동(0~6세)		<input checked="" type="checkbox"/> 어린이(7세~12세)	<input checked="" type="checkbox"/> 청소년(13세~18세)
④ 아동권리	<input type="checkbox"/> 생존	<input checked="" type="checkbox"/> 보호	<input type="checkbox"/> 발달	<input type="checkbox"/> 참여
⑤ 아동친화도 영역	<input type="checkbox"/> 놀이와 여가		<input type="checkbox"/> 참여와 시민의식	<input checked="" type="checkbox"/> 안전과 보호
	<input type="checkbox"/> 보건과 사회서비스		<input type="checkbox"/> 교육환경	<input type="checkbox"/> 가정환경
⑥ 관련근거	『서울특별시 관악구 양성평등 기본 조례』 제25조			

▣ 사업개요

- 목적 : 일상생활 속에서 여성의 안전을 위협하는 위해환경을 제거하고 여성이 안전한 생활환경 조성을 위한 여성안전 인프라 구축
- 사업기간 : 연중
- 사업대상 : 지역 여성단체 및 지역여성, 일반주민 등
- 사업내용 : 여성안전사업 발굴 및 인프라 구축
- 사업비 : 66,000천원(구비)
- 아동의견 반영여부 : 아동의 양육자인 부모를 통한 아동의견 간접 반영

▣ 사업내용

- 사업기간 : 2021. 3. ~ 12.
- 사업내용

① 여성1인가구 안심홍보지원 : 여성 1인 가구 대상 여성안심홍 3종 세트 지원



+ 사업대상 : 관악구 거주 여성 1인 가구

※ 선정기준 : 전세보증금(전세환산가액) 1억5천만원 미만 주택 거주자

+ 추진방법 : 추진주체 간 협력사업으로 운영(관악구, 관악구여성단체연합회)

· 관악구 : 사업계획 수립, 대상자 발굴, 사업홍보 등

· 여성단체연합회 : 여성안심홍 설치·지원, 보조금 집행

② 여성안심 환경 조성

- 여성안심귀갓길 환경 개선, 안전한 보행환경을 위한 로고젝터 설치

③ 여성안전 네트워크 구축

- 우리동네 여성안전 반상회 등 1인가구 여성안전 소요임 운영지원

□ 소요재원

(단위: 천원)

재원구분	2021년도 예산(A)	전년도 예산(B)	비교증감 (C=A-B)	증감률(%) (D=C/B×100)
예산총액	66,000	27,200	38,800	242%
국비				
시비				
구비	66,000	27,200	38,800	242%

* 예산증감사유 : 안심홈 3종세트 사업 예산증액

□ 아동친화 수혜자 현황

사업명	성과지표 (단위: 건)	수혜자 현황 (단위: 명)	
		전년도 추진실적	2021년 목표
여성안심홈 3종세트 지원	500개소	350	500

□ 기대효과

- 여성 1인 가구 대상 범죄와 각종 생활위험 방지를 위해 안전한 환경 구축
- 여성 1인 가구의 안전역량 강화를 위한 안전한 거주 및 활동 환경지원

[여성가족과 / 담당자 : 우정주, 행정전화 : 6122]

① 사업구분	<input type="checkbox"/> 신규사업 <input checked="" type="checkbox"/> 계속사업	<input checked="" type="checkbox"/> 보편사업 <input type="checkbox"/> 선별적 사업
② 사업영향	<input type="checkbox"/> 직접사업 <input checked="" type="checkbox"/> 간접사업	
③ 사업대상	<input type="checkbox"/> 아동 <input type="checkbox"/> 산모 <input type="checkbox"/> 부모 <input type="checkbox"/> 법정후견인 <input checked="" type="checkbox"/> 지역사회	
※ 아동구분	<input checked="" type="checkbox"/> 미취학아동(0~6세)	<input checked="" type="checkbox"/> 어린이(7세~12세) <input checked="" type="checkbox"/> 청소년(13세~18세)
④ 아동권리	<input type="checkbox"/> 생존 <input checked="" type="checkbox"/> 보호 <input type="checkbox"/> 발달 <input type="checkbox"/> 참여	
⑤ 아동친화도 영역	<input type="checkbox"/> 놀이와 여가 <input type="checkbox"/> 참여와 시민의식	<input checked="" type="checkbox"/> 안전과 보호
	<input type="checkbox"/> 보건과 사회서비스 <input type="checkbox"/> 교육환경	<input type="checkbox"/> 가정환경
⑥ 관련근거	『관악구 양성평등 기본 조례』 제25조	

□ 사업개요

- 목 적: 일상생활 속에서 여성을 비롯한 사회적 약자가 체감할 수 있는 배려디자인을 도입하여 모든 주민이 성별, 연령, 장애등으로 제약 없이 이용할 수 있는 여성친화공간을 조성하고자 함
- 사업기간: 2021. 1월 ~ 12월
- 사업내용:
 - 정사 내 성인지 고정관념이 반영된 픽토그램 교체 등
 - + 남/여 화장실 표지판 색깔 변경: 파란색/빨간색 → 검은색 통일
 - : 화장실 표지판 중 색상이나 신체를 표현하는 픽토그램 속에 성별 고정 관념이 담겨있는 화장실 안내표지판 교체
- 사 업 비: 15,000천원(구비 100%)
- 아동의견 반영여부: 아동의 부모 의견을 반영한 간접 반영

□ 추진일정

사업내용	일정
공공다중이용시설 내 배려디자인 도입 대상 수요조사	2021. 7월
공공다중이용시설 표지판 교체작업 등 사업 시행	2021. 9월 ~ 10월

□ 소요재원

(단위: 천원)

재원구분	2021년도 예산(A)	전년도 예산(B)	비교증감 (C=A-B)	증감률(%) (D=C/B×100)
예산총액	15,000	15,000	-	-
국비	-	-	-	-
시비	-	-	-	-
구비	15,000	15,000	-	-

* 예산증감사유: 전년도와 동일

□ 기대효과

- 성평등 증진, 도시공간 이용 및 구성 등 지역정책에 있어 배제되거나 불편한 집단이 존재하지 않도록 사회적 약자를 배려한 여성친화적인 도시환경 조성

□ 관련사진

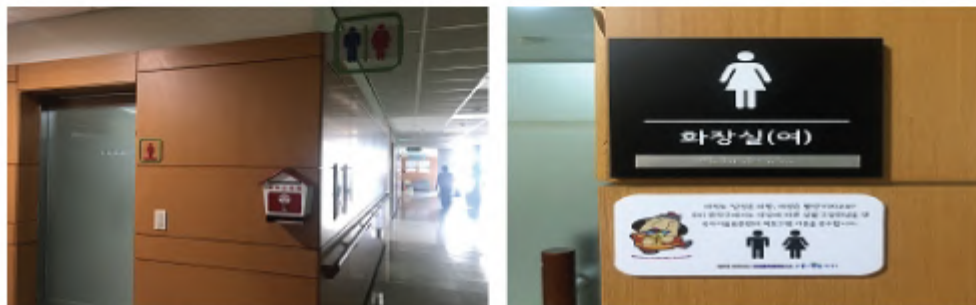

기 존



변 경(구 청사 변경사진)

3-15 안심귀가스카우트 사업

(여성가족과 / 담당자 : 서주옥, 행정전화 : 6123)

① 사업 구분	<input checked="" type="checkbox"/> 신규사업 <input type="checkbox"/> 계속사업	<input checked="" type="checkbox"/> 보편사업 <input type="checkbox"/> 선별적 사업
② 사업 영향	<input type="checkbox"/> 직접사업 <input checked="" type="checkbox"/> 간접사업	
③ 사업 대상	<input type="checkbox"/> 아동 <input type="checkbox"/> 산모 <input type="checkbox"/> 부모 <input type="checkbox"/> 법정후견인	<input checked="" type="checkbox"/> 지역사회
※ 아동 구분	<input type="checkbox"/> 미취학아동(0~6세) <input type="checkbox"/> 어린이(7세~12세)	<input checked="" type="checkbox"/> 청소년(13세~18세)
④ 아동 권리	<input type="checkbox"/> 생존 <input checked="" type="checkbox"/> 보호 <input type="checkbox"/> 발달	<input type="checkbox"/> 참여
⑤ 아동친화도 영역	<input type="checkbox"/> 놀이와 여가 <input type="checkbox"/> 참여와 시민의식	<input checked="" type="checkbox"/> 안전과 보호
	<input type="checkbox"/> 보건과 사회서비스 <input type="checkbox"/> 교육환경	<input type="checkbox"/> 가정환경
⑥ 관련 근거	서울시 여성정책담당관-1253호(2021.01.22.)	

▣ 사업개요

- 사업기간 : 2021. 1월 ~ 12월

- 사업내용 : 늦은 밤 여성, 청소년의 안전귀가 지원, 취약지역 순찰 및 여성안심사업 홍보

※ 안심귀가 서비스 이용방법

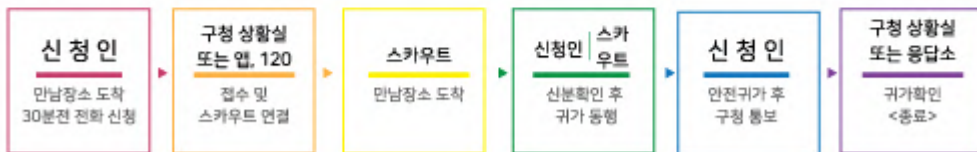

- 운영시간 : 월 22:00~24:00, 화~금 22:00~익일01:00(주말, 공휴일 제외)

- 활동인원 : 스카우트 대원 29명

- 활동방법 : 관내 6개 지구대 및 파출소를 거점으로 2인 1조 스카우트 배치 및 운영

- 임금처우 : 월899,640원(4주 만근시, 고용산재보험료 별도)

- 사업비 : 323,002천원(시비 100%)

- 아동의견 반영여부 : 아동의 부모 의견을 반영한 간접 반영

▣ 추진일정

- 2021. 1월 : 2021년 안심귀가스카우트 선발 운영계획 수립

- 2021. 2월 : 2021년 안심귀가스카우트 선발

- 2021. 3월 ~ : 2021년 안심귀가스카우트 운영

□ 소요재원

(단위: 천원)

재원구분	2021년도 예산(A)	전년도 예산(B)	비교증감 (C=A-B)	증감률(%) (D=C/B×100)
예산총액	323,002	282,250	40,752	14%
국비	-	-	-	-
시비	323,002	282,250	40,752	14%
구비	-	-	-	-

* 예산증감사유 : 서울시 생활형임금 인상 및 스카우트 인원 증가

□ 아동친화 수혜자 현황

(2021. 4월 현재 기준)

사업명	성과지표 (단위: 명)	수혜자 현황 (단위: 건)	
		전년도 추진실적	2021년 목표
안심귀가스카우트 운영	선발 인원 수	25	29

□ 기대효과

- 야간에 귀가하는 여성, 청소년 대상 범죄예방 및 안전귀가 지원

□ 관련사진



안심귀가서비스 제공

"밤이 깊어지는데 귀가할까?", 귀가한 안전귀가 스카우트를 만나세요



"야간까지 귀가할까 걱정? 귀가할 때 안전귀가 스카우트가 도와드립니다"

흔히 알고 있던 프랜차이즈 기업 24시간에 보안 여성 수 명이 다가가 있을 겁니다. 밤에 늦게 돌아오는 여성을 도와주는 중요한 역할을 맡고 있습니다. 밤이 깊어질수록 귀가하는 여성은 점점 많아집니다. 하지만 불안함을 느끼는 모습입니다. 귀가할 때 안심귀가 서비스를 제공하는 안심귀가 스카우트입니다. 팀에는 '안심귀가 스카우트'라는 프로그램을 연구해 직원들에게 교육을 하고, 한 손에는 열쇠고리 같은 눈에 띄는 밝은색 배낭을 하고 있습니다.

안심귀가스카우트 언론보도

[여성가족과 / 담당자 : 우정주, 행정전화 : 6122]

① 사업 구분	■ 신규사업 □ 계속사업	■ 보편사업 □ 선별적 사업	
② 사업 영향	□ 직접사업 ■ 간접사업		
③ 사업 대상	□ 아동 □ 산모 □ 부모 □ 법정후견인	■ 지역사회	
※ 아동 구분	■ 미취학아동(0~6세)	■ 어린이(7세~12세) ■ 청소년(13세~18세)	
④ 아동 권리	□ 생존 ■ 보호 □ 발달	□ 참여	
⑤ 아동친화도 영역	□ 놀이와 여가	□ 참여와 시민의식	■ 안전과 보호
	□ 보건과 사회서비스	□ 교육환경	□ 가정환경
⑥ 관련 근거	서울특별시 관악구 암성평등기본조례 제25조		

▣ 사업개요

- 목 적 : 범죄 없는 안전도시, 여성친화도시 관악 조성을 위해 여성안심귀갓길에 쏠라표지병을 시범 설치하여 여성 등 안전취약계층을 보호하고 안전한 도시환경을 구축함
- 사업기간 : 2021. 1월 ~ 12월
- 추진내용 : 성안심귀갓길에 쏠라표지병을 설치하여 안전한 도시환경조성

+ '쏠라표지병'이란

전기가 필요 없이 태양광으로 빛을 축적하여 야간에 스스로 발광하며, 우수한 내구성 및 방수 기능으로 조명등 설치가 어렵고 야간 식별이 뚜렷하게 필요한 곳에 설치 가능한 바닥조명 장치

- 설치장소 : 관악경찰서 CPO팀과 협의 1개소 선정
 - + 이동인구가 많고 야간에 어두운 범죄 취약지역
 - + 안심귀가스카우트 및 안심이 앱 이용건수 많은 지역 우선 고려
- 사업비 : 20,000천원(구비)
- 아동의견 반영여부 : 아동의 부모 의견을 반영한 간접 반영

▣ 추진일정

사업내용	일정
여성안심귀갓길 전수조사	2021. 2월
쏠라표지병 계획수립 및 시범을 설치	2021. 8월 ~ 9월
쏠라표지병 만족도 주민 설문조사	2021. 9월 ~ 10월

□ 소요재원

(단위: 천원)

자원구분		전년도 예산(B)	비교증감 (C=A-B)	증감률(%) (D=C/B×100)
예산총액	20,000	-	20,000	100%
국비	-	-	-	-
시비	-	-	-	-
구비	20,000	-	20,000	100%

* 예산증감사유 : 신규사업

□ 기대효과

- 여성의 안전 위해요인을 해소하여 안전한 보행환경 조성 및 정주의식 강화로 여성친화도시 관악 이미지 제고
- 관계기관 간 유기적 협력체계 구축을 통한 여성안심귀갓길 환경개선
- 태양광 충전식인 쏠라표지병 설치로 경제적 친환경 사업 도모

3-17 지적장애여성 실종 예방 사업

[보육여성과 / 담당자 : 우정주, 행정전화 : 6122]

① 사업 구분	<input type="checkbox"/> 신규사업 <input checked="" type="checkbox"/> 계속사업	<input type="checkbox"/> 보편사업 <input checked="" type="checkbox"/> 선별적 사업
② 사업 유형	<input checked="" type="checkbox"/> 직접사업 <input type="checkbox"/> 간접사업	
③ 사업 대상	<input type="checkbox"/> 아동 <input type="checkbox"/> 산모 <input type="checkbox"/> 부모 <input type="checkbox"/> 법정후견인 <input checked="" type="checkbox"/> 지역사회	
※ 아동 구분	<input checked="" type="checkbox"/> 미취학아동(0~6세)	<input checked="" type="checkbox"/> 어린이(7세~12세) <input checked="" type="checkbox"/> 청소년(13세~18세)
④ 아동 권리	<input type="checkbox"/> 생존 <input checked="" type="checkbox"/> 보호 <input type="checkbox"/> 발달 <input type="checkbox"/> 참여	
⑤ 아동친화도 영역	<input type="checkbox"/> 놀이와 여가 <input type="checkbox"/> 참여와 시민의식	<input checked="" type="checkbox"/> 안전과 보호
	<input type="checkbox"/> 보건과 사회서비스 <input type="checkbox"/> 교육환경	<input type="checkbox"/> 가정환경
⑥ 관련 근거	서울특별시 관악구 양성평등기본조례 제25조	

▣ 사업배경

+ 장애인 실종예방 안전망 구축에 대한 사회적 관심 상승

- 19. 8월 발생한 [조은누리양 생환 사건]을 계기로 장애인 실종예방 안전망 구축에 대한 관심 집중
- 발달(지적)장애 특성상 인지능력이 떨어지고 행동패턴 예측이 어려워 초기 발견이 중요함 인식

+ 여성 발달(지적)장애인 대상 범죄의 특수성에 대한 대책 방안 필요

- 여성 발달(지적) 장애인은 실종 시 성적 학대 등 강력범죄 위험이 높아 특별한 보호 필요

▣ 사업개요

- 목적 : 실종사건 발생 시 성범죄 등 강력범죄 피해 위험이 높은 여성 발달 장애인에게 실종예방과 빠른 발견을 위한 스마트 기기를 지원하여 여성의 안전이 구현 되는 여성친화도시 조성
- 사업기간 : 2021. 8월 ~ 12월
- 지원대상 : 발달장애 여성 및 경계선지능 청소년 30명
 - + 장애 범주에 들지 않으나 사회적응의 어려움과 여성폭력 피해 위험 정도가 높은 경계선 지능 여성 청소년을 지원대상에 포함
 - + 장애유형, 정도 등을 고려하여 고위험 군부터 우선 지원
 - 보호자 없이 거동이 가능하며(장애인활동보조 포함)
 - 차상위 장애수당 수급자인(중위소득 50%이하)
 - 6세~38세 이하의 여성 발달장애인 및 경계선 지능 청소년

- 지원내용 : 배회감지기 (손목 착용형)
- 지원방법 : 각 동 주민센터 등 사회복지담당자 추천

동별 또는 관계기관 추천	▶ 신청자 확인 및 선정 (여성가족과)	▶ 지급 및 기록 (동 주민센터)
(본인 또는 대리인) 방문, E-mail 등으로 신청서 및 필요 서류 제출	신청서 확인 및 지원여부 결정	배회감지기 지급 지급 후 수불대장 작성 및 여성가족과 송부

- 사 업 비 : 4,500천원(구비)
- 아동의견 반영여부 : 아동의 부모 의견을 반영한 간접 반영

□ 추진일정

사업내용	일정
동별 또는 관계기관 지원자 추천	2021. 8
신청자 자격 검토 및 지원 대상자 선정	2021. 9
배회감지기 지급 및 사용설명회 개최	2021. 10
만족도 조사	2021. 11

□ 소요재원

(단위 : 천원)

재원구분	2021년도 예산(A)	전년도 예산(B)	비교증감 (C=A-B)	증감률(%) (D=C/B×100)
예산총액	4,500	4,500	-	-
국비	-	-	-	-
시비	-	-	-	-
구비	4,500	4,500	-	-

* 예산증감사유 : 전년도 동일

[여성가족과 / 담당자 : 서주옥, 행정전화 : 6123]

① 사업 구분	<input type="checkbox"/> 신규사업 <input checked="" type="checkbox"/> 계속사업	<input checked="" type="checkbox"/> 보편사업 <input type="checkbox"/> 선별적 사업
② 사업 유형	<input type="checkbox"/> 직접사업 <input checked="" type="checkbox"/> 간접사업	
③ 사업 대상	<input type="checkbox"/> 아동 <input type="checkbox"/> 산모 <input type="checkbox"/> 부모 <input type="checkbox"/> 법정후견인	<input checked="" type="checkbox"/> 지역사회
※ 아동 구분	<input type="checkbox"/> 미취학아동(0~6세) <input type="checkbox"/> 어린이(7세~12세)	<input checked="" type="checkbox"/> 청소년(13세~18세)
④ 아동 권리	<input type="checkbox"/> 생존 <input checked="" type="checkbox"/> 보호 <input type="checkbox"/> 발달	<input type="checkbox"/> 참여
⑤ 아동친화도 영역	<input type="checkbox"/> 놀이와 여가 <input type="checkbox"/> 참여와 시민의식	<input checked="" type="checkbox"/> 안전과 보호
	<input type="checkbox"/> 보건과 사회서비스 <input type="checkbox"/> 교육환경	<input type="checkbox"/> 가정환경
⑥ 관련 근거	서울특별시 관악구 다중이용시설의 불법촬영 예방에 관한 조례	

▣ 사업개요

- 목 적 : 디지털성범죄 피해 방지를 위한 불법촬영 예방 및 단속의 강화로 주민의 안심생활권 확대

- 사업내용: + **안심지킴이 운영**

- 운영인원 : 4명(자체 선발)
- 불법촬영장비 설치여부 현장점검, 인식개선 캠페인 실시

+ **불법촬영장비 탐지기 대여서비스**

+ **우리동네 여성안전 주민감시단 및 불법촬영 시민감시단 운영**

- 주민감시단 : 각 동 단위 10명 내외로 구성
- 시민감시단 : 구별 10명으로 구성
- 불법촬영장비 설치여부 현장점검, 인식개선 캠페인 실시

- 사 업 비 : 71,740천원(시비 9%, 구비 91%)

- 아동의견 반영여부 : 아동의 부모 의견을 반영한 간접 반영

▣ 추진일정

- 2021.1월 : 불법촬영예방사업 종합계획 수립
- 2021.1월~ : 동별 우리동네 여성안전 주민감시단 구성 및 운영
- 2021.1월~ : 안심지킴이 선발 및 운영(4명)
- 2021.2월 : 불법촬영 시민감시단 모집(10명)
- 2021.3월~ : 불법촬영 시민감시단 활동

□ 소요재원

(단위 : 천원)

재원구분	2021년도 예산(A)	전년도 예산(B)	비교증감 (C=A-B)	증감률(%) (D=C/B×100)
예산총액	71,740	70,200	1,540	2
국비	-	-	-	-
시비	7,000	65,200	-58,200	-89
구비	64,740	5,000	59,740	1,194

* 예산증감사유 : 서울시 안심보안관 사업 중단, 불법촬영 시민감시단 운영 및 구 자체 안심지킴이 선발

□ 아동친화 수혜자 현황

(2021. 4월 현재 기준)

사업명	성과지표 (단위 :)	수혜자 현황 (단위 : 건)	
		전년도 추진실적	2021년 목표
안심지킴이 운영	점검 개소수	- 60 4,696	4,950
불법촬영기기 탐지기 대어서비스	대어 건수	96	100
여성안전 주민감시단 및 불법촬영 시민감시단 운영	점검개소수, 캠페인 횟수	566	1,000

□ 관련사진



불법촬영기기 점검



서울시 안심보안관 불법촬영예방 캠페인

[여성가족과 / 담당자 : 서주옥, 행정전화 : 6123]

① 사업 구분	<input type="checkbox"/> 신규사업 <input checked="" type="checkbox"/> 계속사업	<input checked="" type="checkbox"/> 보편사업 <input type="checkbox"/> 선별적 사업
② 사업 영향	<input type="checkbox"/> 직접사업 <input checked="" type="checkbox"/> 간접사업	
③ 사업 대상	<input type="checkbox"/> 아동 <input type="checkbox"/> 산모 <input type="checkbox"/> 부모 <input type="checkbox"/> 법정후견인 <input checked="" type="checkbox"/> 지역사회	
※ 아동 구분	<input type="checkbox"/> 미취학아동(0~6세) <input type="checkbox"/> 어린이(7세~12세) <input checked="" type="checkbox"/> 청소년(13세~18세)	
④ 아동 권리	<input type="checkbox"/> 생존 <input checked="" type="checkbox"/> 보호 <input type="checkbox"/> 발달 <input type="checkbox"/> 참여	
⑤ 아동친화도 영역	<input type="checkbox"/> 놀이와 여가 <input type="checkbox"/> 참여와 시민의식 <input checked="" type="checkbox"/> 안전과 보호	
	<input type="checkbox"/> 보건과 사회서비스 <input type="checkbox"/> 교육환경 <input type="checkbox"/> 가정환경	
⑥ 관련 근거	서울시 여성정책담당관-4019호(2020.03.05.)	

▣ 사업개요

- 사업기간 : 2020. 1월 ~ 12월
- 사업내용 : 지역내 CCTV와 자치구 관제센터를 스마트폰으로 연계하여 앱 가입자의 위기상황시 실시간 모니터링으로 위기를 극복할 수 있도록 지원하는 시스템

1) 안심이 서비스

- 사업내용 : 지역 CCTV와 U-관악동합관제센터를 스마트폰앱으로 연계, 여성의 위기상황시 실시간 모니터링을 통해 위기극복을 지원하는 시스템
- 이용방법 : 이용자(위기상황시 스마트폰 터치)→관제센터(신고자 주변 CCTV 팝업, 음성경고) →경찰(긴급조치사항연계 및 출동)
- 운영방법 : 시스템 설치(서울시), 안심이 전담 관제인력 채용·운영(관악구)

2) 안심이 심야 전담관제 인력 운영

- 근무기간 : 2020. 2월 ~ 12월
- 직무내용 : 안심이 서비스 관제 업무

- 긴급신고 : 이용자 위기상황시 스마트폰을 흔들거나 화면 터치 → 관제센터에 신고자 주변 CCTV 화면 팝업 → 상황 확인 후 경찰 연계
- 귀가모니터링 : 이용자가 안심이 앱을 통해 귀가 모니터링 신청 → 귀가 후 종료

- 사업비 : 70,000천원(시비 50%, 구비 50%)
- 아동의견 반영여부 : 아동의 부모 의견을 반영한 간접 반영

□ 추진일정

- 2020. 12월 : 2020년 안심이 전담관제인력 모집공고 및 선발
- 2021. 1월 ~ : 2021년 안심이 전담관제인력 근무

□ 소요재원

(단위: 천원)

재원구분	2021년도 예산(A)	전년도 예산(B)	비교증감 (C=A-B)	증감률(%) (D=C/B×100)
예산총액	70,000	70,000	0	0
국비	-	-	-	-
시비	35,000	35,000	0	0
구비	35,000	35,000	0	0

* 예산증감사유: 변동사항 없음

□ 아동친화 수혜자 현황

[2021. 4월 현재 기준]

사업명	성과지표	수혜자 현황 (단위: 건)	
		전년도 추진실적	2021년 목표
여성안심망 안심이 운영	귀가모니터링 건 수	962	1,080

□ 기대효과

- 여성대상 범죄를 예방하기 위한 안전망 구축 및 여성안전대책 사업 추진을 통해 여성이 안전한 관악 구현에 기여

3-20 아동청소년 보호활동

[노인청소년과 / 담당자 : 김희수, 행정전화 : 6171]

① 사업구분	<input type="checkbox"/> 신규사업	<input checked="" type="checkbox"/> 계속사업	<input checked="" type="checkbox"/> 보편사업	<input type="checkbox"/> 선별적 사업
② 사업영향	<input checked="" type="checkbox"/> 직접사업		<input type="checkbox"/> 간접사업	
③ 사업대상	<input checked="" type="checkbox"/> 아동	<input type="checkbox"/> 산모	<input type="checkbox"/> 부모	<input type="checkbox"/> 법정후견인
※ 아동구분	<input checked="" type="checkbox"/> 미취학아동(0~6세)	<input checked="" type="checkbox"/> 어린이(7세~12세)	<input checked="" type="checkbox"/> 청소년(13세~18세)	
④ 아동권리	<input type="checkbox"/> 생존	<input checked="" type="checkbox"/> 보호	<input type="checkbox"/> 발달	<input type="checkbox"/> 참여
⑤ 아동친화도 영역	<input type="checkbox"/> 놀이와 여가		<input type="checkbox"/> 참여와 시민의식	<input checked="" type="checkbox"/> 안전과 보호
	<input type="checkbox"/> 보건과 사회서비스		<input type="checkbox"/> 교육환경	<input type="checkbox"/> 가정환경
⑥ 관련근거	「청소년 보호법」 제5조(국가와 지방자치단체의 책무)			

□ 사업개요

- 목 적 : 청소년의 선도·보호와 청소년유해환경 정화를 위한 감시 활동
- 사업기간 : 2021. 1. ~ 12.
- 사업대상 : 아동·청소년
- 사업내용 : 청소년 유해환경 감시단 활동 지원 및 민·관·경 합동 활동
- 사업비 : 6,284천원(국비 3,036 / 시비 3,246)
- 아동의견 반영여부 : 반영

□ 사업내용

- 청소년 유해환경 감시·단속 활동: 분기 1회
- 청소년 유해환경 감시단 실적 평가: 연 1회

□ 소요재원

(단위: 천원)

재원구분	2021년도 예산(A)	전년도 예산(B)	비교증감 (C=A-B)	증감률(%) (D=C/B×100)
예산총액	6,284	4,300	1,984	46.1
국비	3,036	1,290	1,746	135.3
시비	3,248	3,010	238	7.9
구비	-	-	-	-

* 예산증감사유 : 국·시비 보조금 증가

▣ 아동친화 수혜자 현황

[2021. 2월 현재 기준]

사업명	성과지표	수혜자 현황 (단위: 명)	
		전년도 추진실적	2021년 목표
아동청소년 보호활동	수혜인원(명)	49,923	45,744

▣ 기대효과

- 청소년유해환경에 대한 감시 활동을 통한 지역사회 청소년의 건전한 발달 지원

▣ 관련사진

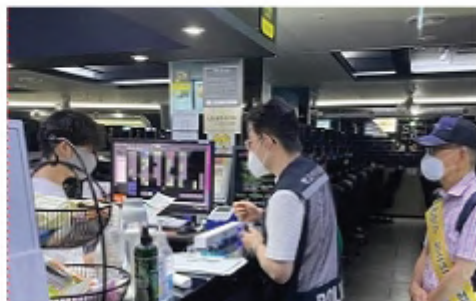

(노년청소년과 / 담당자 : 박채린, 행정전화 : 6176)

① 사업 구분	<input type="checkbox"/> 신규사업	<input checked="" type="checkbox"/> 계속사업	<input type="checkbox"/> 보편사업	<input checked="" type="checkbox"/> 선별적 사업		
② 사업 유형	<input checked="" type="checkbox"/> 직접사업		<input type="checkbox"/> 간접사업			
③ 사업 대상	<input checked="" type="checkbox"/> 아동	<input type="checkbox"/> 산모	<input type="checkbox"/> 부모	<input type="checkbox"/> 법정후견인	<input type="checkbox"/> 지역사회	
④ 수혜아동 구분	연령	<input type="checkbox"/> 아동일반	<input type="checkbox"/> 미취학아동(0~6세)	<input checked="" type="checkbox"/> 어린이(7세~12세)	<input checked="" type="checkbox"/> 청소년(13세~18세)	
	위악 계층	<input type="checkbox"/> 장애아	<input type="checkbox"/> 저소득가정	<input type="checkbox"/> 한부모가정	<input type="checkbox"/> 다문화가정	<input type="checkbox"/> 학교밖
⑤ 아동친화도 영역	<input type="checkbox"/> 놀이와 여가		<input type="checkbox"/> 참여와 시민의식	<input checked="" type="checkbox"/> 안전과 보호		
	<input type="checkbox"/> 보건과 사회서비스		<input type="checkbox"/> 교육환경	<input type="checkbox"/> 가정환경		
⑥ 아동 권리	<input type="checkbox"/> 생존	<input checked="" type="checkbox"/> 보호	<input type="checkbox"/> 발달	<input type="checkbox"/> 참여		
⑦ 관련 근거	청소년복지지원법 제29조 및 제42조의2					

▣ 사업개요

- 목 적 : 청소년 상담, 긴급구조, 자립, 의료지원 등 통합지원 서비스를 제공하여 청소년의 건강한 성장 및 복지증진 도모
- 사업기간 : 2021. 1. ~ 12.
- 사업대상 : 만 9 ~ 만 24세 이하 위기(가능) 청소년
- 사업내용 : 위기(가능) 청소년에게 개인·가족·집단상담, 심리검사 및 치료, 부모교육 지원 등 통합지원 서비스 제공 및 위기에방 사업
- 사업비 : 271백만원(국비 48.5, 시비 48.5, 구비 173)
- 아동의견 반영여부 : 반영(청소년 만족도 조사 실시하여 의견 반영)

▣ 추진일정

- 연중 : 위기청소년 지원
- 상·하반기 각 1회 : 지역사회청소년통합지원체계(청소년안전망) 운영위원회, 실행위원회, 학교지원단 및 1388청소년지원단 회의

□ 소요재원

(단위 : 천원)

재원구분	2021년도 예산(A)	전년도 예산(B)	비교증감 (C=A-B)	증감률(%) (D=C/B×100)
예산총액	271,087	263,056	8,031	3
국비	48,735	47,350	1,385	2
시비	48,735	47,350	1,385	2
구비	173,617	168,356	5,261	3

*예산증감사유 : 인건비 상승분 반영에 따른 종사자 인건비 증액 등

□ 아동친화 수혜자 현황

(2020. 2월 현재 기준)

사업명	성과지표 (단위 : 명)	수혜자 현황 (단위 : 명, 건)	
		전년도 추진실적	2020년 목표
청소년상담복지센터 운영 지원	총 지원건수	10,080	11,000

□ 기대효과

- 상담, 심리검사, 사전발굴을 통하여 위기 청소년 예방 및 긴급지원
- 지역사회 통합지원체계 구축을 통해 위기 청소년에게 지역사회 내 자원 연계 및 맞춤형 통합지원서비스 제공

□ 관련사진



[노인청소년과 / 담당자 : 박재린, 행정전화 : 6176]

① 사업 구분	<input type="checkbox"/> 신규사업	<input checked="" type="checkbox"/> 계속사업	<input type="checkbox"/> 보편사업	<input checked="" type="checkbox"/> 선별적 사업		
② 사업 유형	<input checked="" type="checkbox"/> 직접사업		<input type="checkbox"/> 간접사업			
③ 사업 대상	<input checked="" type="checkbox"/> 아동	<input type="checkbox"/> 산모	<input type="checkbox"/> 부모	<input type="checkbox"/> 법정후견인	<input type="checkbox"/> 지역사회	
④ 수혜아동 구분	연령	<input type="checkbox"/> 아동일반	<input type="checkbox"/> 미취학아동(0~6세)	<input type="checkbox"/> 어린이(7세~12세)	<input checked="" type="checkbox"/> 청소년(13세~18세)	
	취약 계층	<input type="checkbox"/> 장애아	<input type="checkbox"/> 저소득가정	<input type="checkbox"/> 한부모가정	<input type="checkbox"/> 다문화가정	<input checked="" type="checkbox"/> 학교밖
⑤ 아동친화도 영역	<input type="checkbox"/> 놀이와 여가		<input type="checkbox"/> 참여와 시민의식		<input checked="" type="checkbox"/> 안전과 보호	
	<input type="checkbox"/> 보건과 사회복지서비스		<input type="checkbox"/> 교육환경		<input type="checkbox"/> 가정환경	
⑥ 아동 권리	<input type="checkbox"/> 생존	<input checked="" type="checkbox"/> 보호	<input type="checkbox"/> 발달	<input type="checkbox"/> 참여		
⑦ 관련 근거	학교 밖 청소년 지원에 관한 법률					

▣ 사업개요

- 목 적 : 학교 밖 청소년에게 상담, 교육, 직업체험 및 취업, 자립지원 등을 통하여 학교 밖 청소년이 건강한 사회구성원으로 성장할 수 있도록 지원
- 사업기간 : 2021. 1. ~ 12.
- 사업대상 : 학교 밖 청소년
- 사업내용 : 학교 밖 청소년에게 상담, 심리검사, 감정고시, 자격증 취득 및 취업·자립지원, 긴급지원, 건강검진 등의 서비스 제공
- 사업비 : 125백만원(국비 62.9, 시비 62.9)
- 아동의견 반영여부 : 반영(학교 밖 청소년의 만족도 조사를 통해 의견반영)

▣ 추진일정

- 연중 : 학교 밖 청소년 사례관리
- 연중 : 학교 밖 청소년 상담지원

□ 소요재원

(단위: 천원)

재원구분	2021년도 예산(A)	전년도 예산(B)	비교증감 (C=A-B)	증감률(%) (D=C/B×100)
예산총액	125,994	124,794	1,200	
국비	62,997	62,397	600	
시비	62,997	62,397	600	
구비	-	-	-	

* 예산증감사유: 인건비 상승분 반영에 따른 종사자 인건비 증액 등

□ 아동친화 수혜자 현황

(2021. 2월 현재 기준)

사업명	성과지표 (단위: 명)	수혜자 현황 (단위: 명)	
		전년도 추진실적	2021년 목표
청소년지원센터 (꿈드림) 운영지원	총 성과인원	283	300

□ 기대효과

- 상담, 교육, 자립지원을 통해 학교 밖 청소년의 학업복귀 및 사회진입

□ 관련사진



3.23 위기청소년 클린한즈사업

[노인청소년과 / 담당자 : 박재린, 행정전화 : 6176]

① 사업 구분	<input type="checkbox"/> 신규사업 <input checked="" type="checkbox"/> 계속사업	<input type="checkbox"/> 보편사업 <input checked="" type="checkbox"/> 선별적 사업
② 사업 유형	<input checked="" type="checkbox"/> 직접사업 <input type="checkbox"/> 간접사업	
③ 사업 대상	<input checked="" type="checkbox"/> 아동 <input type="checkbox"/> 산모 <input type="checkbox"/> 부모 <input type="checkbox"/> 법정후견인 <input type="checkbox"/> 지역사회	
④ 수혜아동 구분	연령	<input type="checkbox"/> 아동일반 <input type="checkbox"/> 미취학아동(0~6세) <input type="checkbox"/> 어린이(7세~12세) <input checked="" type="checkbox"/> 청소년(13세~18세)
	취약 계층	<input type="checkbox"/> 장애아 <input checked="" type="checkbox"/> 저소득가정 <input type="checkbox"/> 한부모가정 <input type="checkbox"/> 다문화가정 <input type="checkbox"/> 학교밖 <input type="checkbox"/> 기타
⑤ 아동친화도 영역	<input type="checkbox"/> 놀이와 여가 <input type="checkbox"/> 참여와 시민의식 <input checked="" type="checkbox"/> 안전과 보호	
	<input type="checkbox"/> 보건과 사회서비스 <input type="checkbox"/> 교육환경 <input type="checkbox"/> 가정환경	
⑥ 아동 권리	<input type="checkbox"/> 생존 <input checked="" type="checkbox"/> 보호 <input type="checkbox"/> 발달 <input type="checkbox"/> 참여	
⑦ 관련 근거	청소년복지지원법 제14조 및 학교 밖 청소년 지원에 관한 법률 제3조	

▣ 사업개요

- 목 적 : 저소득 위기 청소년을 대상으로 문신제거 지원
- 사업기간 : 2021. 1. ~ 12.
- 사업대상 : 위기 청소년 중 문신제거를 희망하는 청소년
- 사업내용 : 저소득 위기 청소년 중 문신제거를 희망하는 청소년에게 문신제거 수술 지원
- 사 업 비 : 10백만원(구비)
- 아동의견 반영여부 : 반영(거리 상담을 통해 위기청소년의 희망사항 조사 결과 문신제거 지원이 1위로 나타남)

▣ 추진일정

- 2021. 4. ~ 5. : 문신제거 지원 희망 청소년 신청·상담 및 선정 (청소년안전망 운영위원회)
- 2021. 6. ~ 12. : 지원대상자 문신제거 지원

□ 소요재원

(단위: 천원)

재원구분	2021년도 예산(A)	전년도 예산(B)	비교증감 (C=A-B)	증감률(%) (D=C/B×100)
예산총액	10,200	10,200	-	-
국비	-	-	-	-
시비	-	-	-	-
구비	10,200	10,200	-	-

* 예산증감사유: 변경사항 없음

□ 아동친화 수혜자 현황

(2021. 2월 현재 기준)

사업명	성과지표 (단위: 명)	수혜자 현황 (단위: 명)	
		전년도 추진실적	2021년 목표
위기청소년 클린렌즈 (문신제거) 사업	총 지원인원	3	5

□ 기대효과

- 저소득 위기 청소년에게 문신제거 지원을 통해 낙인효과를 극복 및 새롭게 사회에 적응할 수 있는 기회 제공

□ 관련사진

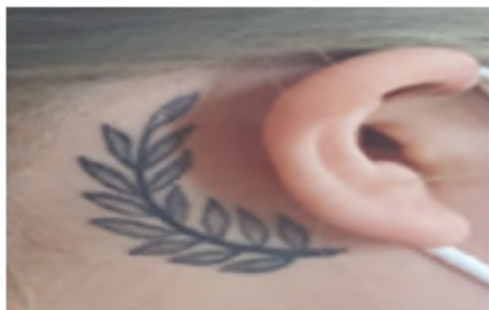

지원대상자 초기 문신사진

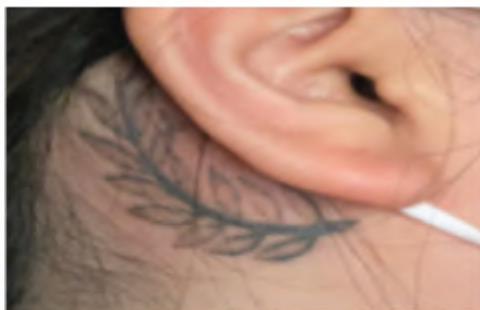

시술 중

3-24 아동학대 조사 및 보호지원

[노인청소년과 / 담당자: 이혜경, 행정전화: 6193]

① 사업 구분	<input type="checkbox"/> 신규사업	<input checked="" type="checkbox"/> 계속사업	<input checked="" type="checkbox"/> 보편사업	<input type="checkbox"/> 선별적 사업		
② 사업 유형	<input checked="" type="checkbox"/> 직접사업		<input type="checkbox"/> 간접사업			
③ 사업 대상	<input checked="" type="checkbox"/> 아동	<input type="checkbox"/> 산모	<input checked="" type="checkbox"/> 부모	<input type="checkbox"/> 법정후견인		
④ 수혜아동 구분	연령	<input checked="" type="checkbox"/> 아동일반	<input type="checkbox"/> 미취학아동(0~6세)	<input type="checkbox"/> 어린이(7세~12세)	<input type="checkbox"/> 청소년(13세~18세)	
	위험 계층	<input type="checkbox"/> 장애아	<input type="checkbox"/> 저소득가정	<input type="checkbox"/> 한부모가정	<input type="checkbox"/> 다문화가정	<input type="checkbox"/> 학교밖
⑤ 아동친화도 영역	<input type="checkbox"/> 놀이와 여가		<input type="checkbox"/> 참여와 시민의식		<input checked="" type="checkbox"/> 안전과 보호	
	<input type="checkbox"/> 보건과 사회복지서비스		<input type="checkbox"/> 교육환경		<input type="checkbox"/> 가정환경	
⑥ 아동 권리	<input type="checkbox"/> 생존	<input checked="" type="checkbox"/> 보호	<input type="checkbox"/> 발달	<input type="checkbox"/> 참여		
⑦ 관련 근거	아동복지법 제22조, 아동학대범죄의 처벌 등에 관한 특례법 제11조, 제12조					

□ 사업개요

- 목적: 학대피해아동에 대한 신속한 조사와 적극적인 보호를 통해 아동의 안정적인 성장 환경 조성
- 사업기간: 2020. 1. ~ 12.
- 사업대상: 학대피해아동(만18세 미만)
- 사업내용: 아동학대 조사 및 보호조치 지원, e아동행복지원사업(위기의심아동 전수조사 등), 아동학대 대응 정보연계협의체 구성·운영 등
- 사업비: 2,280천원(구비100%)
- 아동의견 반영여부: 반영

□ 추진일정

- 2021. 1. ~ : 아동학대 조사 및 e아동행복지원사업 추진
- 2021. 2. : 아동학대 조사 및 대응 강화 계획 수립
- 2021. 3. ~ : 아동학대 대응 정보연계협의체 구성 및 운영
- 2021. 5. : 상담 조사 시설 설치

□ 소요재원

(단위: 천원)

재원구분	2021년도 예산(A)	전년도 예산(B)	비교증감 (C=A-B)	증감률(%) (D=C/B×100)
예산총액	2,280	-	2,280	100%
국비		-	-	
시비	-	-	-	-
구비	2,280	-	2,280	100%

* 예산증감사유: 구비 반영

□ 아동친화 수혜자 현황

(2021. 2월 현재 기준)

사업명	성과지표 (단위: 건)	수혜자 현황 (단위: 명)			
		전년도 신고접수 (2020.10.~12.)	2021년 신고접수 (2021.1.~2.)	소계	조사완료
아동학대 조사	조사 완료	33	33	66	65

□ 기대효과

- 신속한 초기 대응 및 피해아동에 대한 적극적 보호조치
- 경찰서, 아동보호전문기관 등 협력체계 구축을 통해 아동학대 예방 강화
- 학대 피해아동 보호 및 행위자 조치를 통한 재학대 예방

[문화관광체육과 / 담당자: 김다은, 행정전화: 5613]

① 사업구분	<input type="checkbox"/> 신규사업	<input checked="" type="checkbox"/> 계속사업	<input checked="" type="checkbox"/> 보편사업	<input type="checkbox"/> 선별적 사업	
② 사업영향	<input type="checkbox"/> 직접사업		<input checked="" type="checkbox"/> 간접사업		
③ 사업대상	<input type="checkbox"/> 아동	<input type="checkbox"/> 산모	<input type="checkbox"/> 부모	<input type="checkbox"/> 법정후견인	<input checked="" type="checkbox"/> 지역사회
※ 아동구분	<input checked="" type="checkbox"/> 미취학아동(0~6세)		<input checked="" type="checkbox"/> 어린이(7세~12세)		<input checked="" type="checkbox"/> 청소년(13세~18세)
④ 아동권리	<input type="checkbox"/> 생존	<input checked="" type="checkbox"/> 보호	<input type="checkbox"/> 발달	<input type="checkbox"/> 참여	
⑤ 아동친화도 영역	<input type="checkbox"/> 놀이와 여가		<input type="checkbox"/> 참여와 시민의식		<input checked="" type="checkbox"/> 안전과 보호
	<input type="checkbox"/> 보건과 사회서비스		<input type="checkbox"/> 교육환경		<input type="checkbox"/> 가정환경
⑥ 관련근거	문화유통업 관련 개별법령(게임산업법, 음악산업법, 영화비디오법 등)				

▣ 사업개요

- 목적 : 문화유통업소 건전영업 유도
- 사업기간 : 2021. 1. ~ 12.
- 사업대상 : 관내 문화유통업소
- 사업내용 :
 - + 문화유통업소 허가(등록·신고) 처리
 - + 문화유통업소 유관기관 합동교육 및 화재예방 지도·점검 실시
 - + 문화유통업소 불법영업 지도·점검 및 행정처분 처리
 - + 불법영업 게임제공업소에 대한 압수게임물 수거·운송 처리
- 사업비 : 17,800천원 (구비 100%)
- 아동의견 반영여부 : 미반영

▣ 추진일정

- 상시 : 문화유통업소 행정처분 및 불법게임물 운송
- 2021. 11. ~ 12. : 관내 문화유통업자 교육 및 동절기 화재예방 지도·점검 실시

□ 소요재원

(단위: 천원)

재원구분	2021년도 예산(A)	전년도 예산(B)	비교증감 (C=A-B)	증감률(%) (D=C/B×100)
예산총액	17,800	21,620	△3,820	-17.6
국 비				
시 비				
구 비	17,800	21,620	△3,820	-17.6

□ 아동친화 수혜자 현황

(2021. 2월 현재 기준)

사업명	성과지표 (단위: %)	수혜자 현황 (단위: 명)	
		전년도 추진실적	2021년 목표
문화유동업자 교육	교육대상 참석률	-	90%

※코로나19 확산방지를 위해 2020년도 집합교육 미실시(책자배부로 갈음)

□ 기대효과

- 문화유동업(노래연습장업, 게임제공업 등) 종사자의 법령준수를 유도함으로써 아동·청소년을 유해 환경으로부터 보호
- 음악·영상·게임문화의 발달에 따른 관련 사업의 건전한 육성과 발전을 유도하여 청소년 및 구민의 안정된 생활환경 조성 및 문화적 삶의 질 향상 도모

(녹색환경과 / 담당자 : 이해연, 행정전화 : 6262)

① 사업구분	<input type="checkbox"/> 신규사업	<input checked="" type="checkbox"/> 계속사업	<input checked="" type="checkbox"/> 보편사업	<input type="checkbox"/> 선별적 사업		
② 사업영향	<input checked="" type="checkbox"/> 직접사업		<input type="checkbox"/> 간접사업			
③ 사업대상	<input checked="" type="checkbox"/> 아동	<input type="checkbox"/> 산모	<input type="checkbox"/> 부모	<input type="checkbox"/> 법정후견인	<input checked="" type="checkbox"/> 지역사회	
④ 수행아동 구분	연령	<input checked="" type="checkbox"/> 아동일반	<input type="checkbox"/> 미취학아동(0~6세)	<input type="checkbox"/> 어린이(7세~12세)	<input type="checkbox"/> 청소년(13세~18세)	
	취약 계층	<input type="checkbox"/> 장애아	<input type="checkbox"/> 저소득가정	<input type="checkbox"/> 한부모가정	<input type="checkbox"/> 다문화가정	<input type="checkbox"/> 학교밖
⑤ 아동친화도 영역	<input type="checkbox"/> 놀이와 여가		<input type="checkbox"/> 참여와 시민의식	<input checked="" type="checkbox"/> 안전과 보호		
	<input type="checkbox"/> 보건과 사회서비스		<input type="checkbox"/> 교육환경	<input type="checkbox"/> 가정환경		
⑥ 아동권리	<input checked="" type="checkbox"/> 생존	<input type="checkbox"/> 보호	<input type="checkbox"/> 발달	<input type="checkbox"/> 참여		
⑦ 관련근거	미세먼지 저감 및 관리에 관한 특별법, 서울특별시 관악구 미세먼지 예방 및 저감에 관한 조례					

▣ 사업개요

- 목 적 : 초미세먼지 노출에 취약한 계층에 대한 대비책 마련 필요

- 사업기간 : 2021. 2. ~

- 사업대상 : 관내 초등학교, 유치원, 어린이집 등

- 사업내용

+ '미세먼지 실시간 정보 알리미' 보급

· 보급대상 : 초등학교 20개소, 유치원 29개소

· 설치목적 : 우리구 측정소의 미세먼지, 초미세먼지의 농도를 실시간으로 수신하여 현재 상태, 수치 및 고농도시 행동요령 등을 한눈에 직관적으로 확인할 수 있도록 표출 및 안내

+ '실내공기질 측정기' 보급

· 보급대상 : 가정어린이집 59개소, 복지관 7개소, 지역아동센터 29개소

· 설치목적 : 출입문 등을 닫은 채 공기청정기를 사용하고 있어 이산화탄소가 기준치보다 높아졌다는 보도에 따라, 공기청정기 뿐만 아니라 실내공기질 측정기도 함께 보급하여 완벽한 미세먼지 예방 시스템 마련

- 사업비 : 총 165,466천원(시비 : 99,000천원, 구비 : 66,466천원)

- 아동의견 반영여부 : 미반영

▣ 추진일정

- '미세먼지 실시간정보 알리미' 구매 및 보급

- '21. 4. ~ 8. '실내공기질 측정기' 제작 및 보급

□ 소요재원

(단위 : 천원)

재원구분	2021년도 예산(A)	전년도 예산(B)	비교증감 (C=A-B)	증감률(%) (D=C/B×100)
예산총액	165,466	256,437	△90,971	35.5
국비				
시비	99,000	0	99,000	
구비	66,466	256,437	△189,971	74

□ 아동친화 수혜자 현황

(2021. 4월 현재 기준)

사업명	성과지표 (단위 : 명)	수혜자 현황 (단위 : 개소/대)	
		전년도 추진실적	2021년 목표
미세먼지 정보 알리미	영유아, 어린이 등	83/83대	49개소/49대
실내공기질측정기	영유아, 어린이 등	269개소/734대	95개소/328대

□ 기대효과

- 미세먼지로부터 어린이(아동)의 건강 보호

□ 관련사진



'실내공기질 측정기'



'미세먼지 알리미'

[녹색환경과 / 담당자 : 정수환, 행정전화 : 6267]

① 사업 구분	<input type="checkbox"/> 신규사업	<input checked="" type="checkbox"/> 계속사업	<input checked="" type="checkbox"/> 보편사업	<input type="checkbox"/> 선별적 사업		
② 사업 유형	<input checked="" type="checkbox"/> 직접사업		<input type="checkbox"/> 간접사업			
③ 사업 대상	<input checked="" type="checkbox"/> 아동	<input type="checkbox"/> 산모	<input type="checkbox"/> 부모	<input type="checkbox"/> 법정후견인	<input type="checkbox"/> 지역사회	
④ 수혜아동 구분	연령	<input type="checkbox"/> 아동일반	<input checked="" type="checkbox"/> 미취학아동(0~6세)	<input checked="" type="checkbox"/> 어린이(7세~12세)	<input type="checkbox"/> 청소년(13세~18세)	
	취약계층	<input type="checkbox"/> 장애아	<input type="checkbox"/> 저소득가정	<input type="checkbox"/> 한부모가정	<input type="checkbox"/> 다문화가정	<input type="checkbox"/> 학교밖
⑤ 아동친화도 영역	<input type="checkbox"/> 놀이와 여가		<input type="checkbox"/> 참여와 시민의식		<input checked="" type="checkbox"/> 안전과 보호	
	<input type="checkbox"/> 보건과 사회서비스		<input type="checkbox"/> 교육환경		<input type="checkbox"/> 가정환경	
⑥ 아동 권리	<input type="checkbox"/> 생존	<input checked="" type="checkbox"/> 보호	<input type="checkbox"/> 발달	<input type="checkbox"/> 참여		
⑦ 관련 근거	환경보건법					

▣ 사업개요

- 목 적 : 아이들이 안심하고 건강하게 뛰어놀 수 있는 어린이활동공간 조성
- 사업기간 : 2021. 1. ~
- 사업대상 : 관내 어린이활동공간 540개소 (보육실 216, 어린이 놀이시설 324개소)
- 사업내용
 - + 어린이활동공간 환경안전관리기준 준수 여부
 - + 어린이활동공간 확인검사 제도 안내
- 사 업 비 : 2,200천원
- 아동의견 반영여부 : 미반영

▣ 추진일정

- 2021. 3. : 실시 계획 수립
- 2021. 4. ~ 12. : 어린이활동공간 지도점검 및 사후 행정조치
- 2021. 1. ~ 12. : 어린이활동공간 확인검사 제도 안내

□ 소요재원

(단위 : 천원)

재원구분	2021년도 예산(A)	전년도 예산(B)	비교증감 (C=A-B)	증감률(%) (D=C/B×100)
예산총액	2,200	2,200	0	0
국비	-	-	-	-
시비	-	-	-	-
구비	2,200	2,200	0	0

* 예산증감사유 : 변동사항 없음

□ 아동친화 수혜자 현황

[2021. 3월 현재 기준]

사업명	성과지표 (단위 : 개소)	수혜자 현황 (단위 : 개소)	
		전년도 추진실적	2021년 목표
어린이활동공간 지도점검	점검 개소	59	82
어린이활동공간 확인검사 제도 안내	안내문 발송 개소	591	540

□ 기대효과

- 어린이활동공간을 환경안전관리기준에 따라 관리함으로써 안전한 보육 및 교육환경 조성

[녹색환경과 / 담당자 : 고덕현, 행정전화 : 6281]

① 사업 구분	■ 신규사업 □ 계속사업	□ 보편사업 □ 선별적 사업
② 사업 영향	■ 직접사업 □ 간접사업	
③ 사업 대상	■ 아동 □ 산모 □ 부모 □ 법정후견인	
※ 아동 구분	■ 미취학아동(0~6세) ■ 어린이(7세~12세) □ 청소년(13세~18세)	
④ 아동 권리	□ 생존 □ 보호 ■ 발달 □ 참여	
⑤ 아동친화도 영역	□ 놀이와 여가 □ 참여와 시민의식 ■ 안전과 보호	
	□ 보건과 사회서비스 □ 교육환경 □ 가정환경	
⑥ 관련 근거	찾아가는 가스 및 화재 안전사고 예방교육 계획(녹색환경과-40536, 2020. 9.7.)	

□ 사업개요

- 목 적 : 가스 및 화재 안전사고에 대한 경각심을 조기에 일깨우기 위함
- 사업기간 : 2021.3 ~2021. 11.
- 사업대상 : 유치원생 및 초등학교
- 사업내용 : 가스안전 및 화재 예방 영상 비대면 교육
- 사 업 비 : 비예산
- 아동의견 반영여부 : 없음

□ 추진일정

- 2021. 3~10 : 가스안전 비대면 교육 신청 접수(FAX 또는 담당 전자메일 접수)
- 2021. 4~11 : 신청기관 영상 교육 실시(온라인 vc.on-nara.go.kr 또는 DVD 매체 교육)
 - ◎ 교육 후 만족도 조사 실시

□ 소요재원

- 비예산

▣ 아동친화 수혜자 현황

(2021. 4월 현재 기준)

사업명	성과지표 (단위: 개소)	수혜자 현황 (단위: 명)	
		전년도 추진실적	2021년 목표
찾아가는 가스 및 화재 안전사고 예방 교육	개소		유치원 초등학교 58개소

▣ 기대효과

- 안전수칙 및 사고예방에 대한 교육 시행으로 가스 화재 안전 의식 조기 함양 및 경각심 고취
- 감염병(Covid-19) 예방 준수 비대면 안전교육

▣ 관련사진

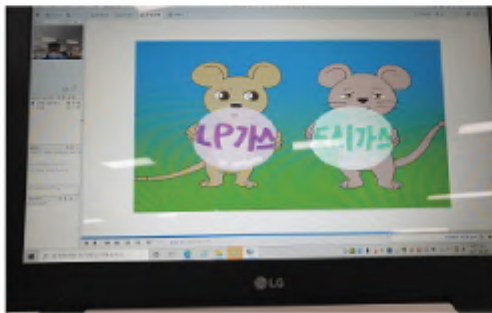

온라인 교육(vc.on-nara.go.kr)



DVD 매체 교육

[녹색환경과 / 담당자 : 엄연희, 행정전화 : 6274]

① 사업구분	<input type="checkbox"/> 신규사업 <input checked="" type="checkbox"/> 계속사업	<input checked="" type="checkbox"/> 보편사업 <input type="checkbox"/> 선별적 사업
② 사업영향	<input type="checkbox"/> 직접사업 <input checked="" type="checkbox"/> 간접사업	
③ 사업대상	<input type="checkbox"/> 아동 <input type="checkbox"/> 산모 <input type="checkbox"/> 부모 <input type="checkbox"/> 법정후견인	<input checked="" type="checkbox"/> 지역사회
※ 아동구분	<input checked="" type="checkbox"/> 미취학아동(0~6세)	<input checked="" type="checkbox"/> 어린이(7세~12세) <input checked="" type="checkbox"/> 청소년(13세~18세)
④ 아동권리	<input type="checkbox"/> 생존 <input checked="" type="checkbox"/> 보호 <input type="checkbox"/> 발달	<input type="checkbox"/> 참여
⑤ 아동친화도 영역	<input type="checkbox"/> 놀이와 여가	<input type="checkbox"/> 참여와 시민의식 <input checked="" type="checkbox"/> 안전과 보호
	<input type="checkbox"/> 보건과 사회서비스	<input type="checkbox"/> 교육환경 <input type="checkbox"/> 가정환경
⑥ 관련근거	서울특별시 관악구 공중화장실 설치 및 관리 조례	

□ 사업개요

- 목 적 : 안전취약계층(아동, 여성 등)이 안심하게 사용하도록 공중화장실 조성
- 사업기간 : 2021. 1. 1. ~ 2021. 12. 31.
- 사업대상 : 공중화장실 24개소 및 민간개방화장실 35개소
- 사업내용 : 공중화장실 비상벨 설치 및 불법촬영 자체 점검반 운영
- 사 업 비 : 18백만원(구비)
- 아동의견 반영여부 : 반영

□ 추진일정

- + 공중화장실 음성인식 안심 비상벨 설치 운영
 - 대상 : 공중화장실 23개소 및 민간개방화장실 6개소
 - ※ 공중화장실 1개소 이동식 간이화장실로 설치불가/민간개방화장실 35개소 중 남녀공용 및 안전취약 화장 6개소 선정하여 비상벨 설치
 - 내용 : 위급상황 발생시 비상벨 작동하여 경찰과 연결 및 긴급출동
 - 관리 : 비상벨 유지보수 전문업체를 통한 월 1회 정기점검
- + 공중화장실 불법촬영 자체 점검반 구성 운영
 - 대상 : 공중화장실 24개소
 - 인원 : 2명(공중화장실 담당 및 청소반장)
 - 내용 : 적외선 렌즈탐지기 사용하여 주 1회 불법촬영 의심장소 자체점검

□ 소요자원

(단위 : 천원)

재원구분	2021년도 예산(A)	전년도 예산(B)	비교증감 (C=A-B)	증감률(%) (D=C/B×100)
예산총액	17,654	13,002	4,652	35.8
	-	-	-	
	-	-	-	
	17,654	13,002	4,652	35.8

* 예산증감사유 : 단방향 비상벨에서 음성인식 양방향 비상벨로 교체설치

□ 기대효과

- 공중화장실의 시설 및 환경을 안전하게 관리하고, 개방화장실의 쾌적한 운영을 유지하도록 독려하여 화장실을 이용하는 주민의 건강과 편의를 증진하고자 함

(건축과 / 담당자 : 육남현, 이성민, 행정전화 : 6421, 6432)

① 사업 구분	<input type="checkbox"/> 신규사업	<input checked="" type="checkbox"/> 계속사업	<input checked="" type="checkbox"/> 보편사업	<input type="checkbox"/> 선별적 사업		
② 사업 유형	<input type="checkbox"/> 직접사업 <input checked="" type="checkbox"/> 간접사업					
③ 사업 대상	<input type="checkbox"/> 아동	<input type="checkbox"/> 산모	<input type="checkbox"/> 부모	<input type="checkbox"/> 법정후견인 <input checked="" type="checkbox"/> 지역사회		
④ 수혜아동 구분	연령	<input checked="" type="checkbox"/> 아동일반	<input type="checkbox"/> 미취학아동(0~6세)	<input type="checkbox"/> 어린이(7세~12세)	<input type="checkbox"/> 청소년(13세~18세)	
	취약 계층	<input type="checkbox"/> 장애아	<input type="checkbox"/> 저소득가정	<input type="checkbox"/> 한부모가정	<input type="checkbox"/> 다문화가정	<input type="checkbox"/> 학교밖
⑤ 아동친화도 영역	<input type="checkbox"/> 놀이와 여가		<input type="checkbox"/> 참여와 시민의식	<input checked="" type="checkbox"/> 안전과 보호		
	<input type="checkbox"/> 보건과 사회서비스		<input type="checkbox"/> 교육환경	<input type="checkbox"/> 가정환경		
⑥ 아동 권리	<input type="checkbox"/> 생존	<input checked="" type="checkbox"/> 보호	<input type="checkbox"/> 발달	<input type="checkbox"/> 참여		
⑦ 관련 근거						

▣ 사업개요

- 목 적 : 안전사고 예방을 위하여 위험시설물 및 건축공사장에 대하여 안전점검 시행
- 사업기간 : 2021.01 ~ 2021.12.
- 사업대상 : 노후 시설물(건축물) 및 건축공사장
- 사업내용 : 안전점검
- 사업비 : 35,141천원
- 아동의견 반영여부 : 미반영

▣ 추진일정

- 3중시설물 : 상반기 실태조사 및 하반기 안전점검 시행
- 사설 시설물(건축물) 및 공사장 수시 안전점검 시행
- 찾아가는 안전점검 : 건축물 소유자의 신청에 의한 수시 점검 시행
- 직권 안전점검 : 4~5월 점검 예정

□ 소요재원

(단위 : 천원)

재원구분	2021년도 예산(A)	전년도 예산(B)	비교증감 (C=A-B)	증감률(%) (D=C/B×100)
예산총액	35,141	46,857	-11,716	감 25%
국비	0	0	0	-
시비	0	0	0	-
구비	35,141	46,857	-11,716	감 25%

* 예산증감사유 : 3종시설물 실태조사 안전관리과 예산 사용

□ 아동친화 수혜자 현황

(2021. 4월 현재 기준)

사업명	성과지표 (단위 : 건수)	수혜자 현황 (단위 : 명)	
		전년도 추진실적	2021년 목표
위험시설물 및 건축공사장 안전점검	점검건수 : 1270건	5,500	6,000

□ 기대효과

- 위험시설물(건축물) 및 건축공사장 안전점검을 통해 위해요인 사전 보완·조치

(공원녹지과 / 담당자 : 이유정, 행정전화 : 6504)

① 사업 구분	<input type="checkbox"/> 신규사업	<input checked="" type="checkbox"/> 계속사업	<input checked="" type="checkbox"/> 보편사업	<input type="checkbox"/> 선별적 사업
② 사업 영향	<input checked="" type="checkbox"/> 직접사업		<input type="checkbox"/> 간접사업	
③ 사업 대상	<input checked="" type="checkbox"/> 아동	<input type="checkbox"/> 산모	<input type="checkbox"/> 부모	<input type="checkbox"/> 법정후견인
※ 아동 구분	<input checked="" type="checkbox"/> 미취학아동(0~6세)		<input checked="" type="checkbox"/> 어린이(7세~12세)	<input type="checkbox"/> 청소년(13세~18세)
④ 아동 권리	<input type="checkbox"/> 생존	<input checked="" type="checkbox"/> 보호	<input type="checkbox"/> 발달	<input type="checkbox"/> 참여
⑤ 아동친화도 영역	<input type="checkbox"/> 놀이와 여가		<input type="checkbox"/> 참여와 시민의식	<input checked="" type="checkbox"/> 안전과 보호
	<input type="checkbox"/> 보건과 사회서비스		<input type="checkbox"/> 교육환경	<input type="checkbox"/> 가정환경
⑥ 관련 근거	어린이놀이시설 안전관리법			

□ 사업개요

- 목 적 : 어린이공원 노후시설물 정비 및 녹색공간조성
- 사업기간 : 2021.01. ~ 06.
- 사업대상 : 대협·교체·은천·송학·새들어린이공원 등
- 사업내용 : 조합놀이대 등 놀이시설 교체, 식재를 통한 녹색공간 조성, 노후된 시설물 정비
- 사 업 비 : 230,000천원
- 아동의견 반영여부 : 반영

□ 추진일정

- 2021. 01. ~ 02. : 계획 수립
- 2021. 02. ~ 04. : 실시설계용역 시행
- 2021. 05. : 공사발주
- 2021. 05. ~ 06. : 공사시행
- 2021. 06. : 공사준공

□ 소요자원

(단위 : 천원)

재원구분	2021년도 예산(A)	전년도 예산(B)	비교증감 (C=A-B)	증감률(%) (D=C/B×100)
예산총액	230,000	230,000	0	-
국 비				
시 비				
구 비	230,000	230,000	0	-

* 예산증감사유 : 해당없음

□ 아동친화 수혜자 현황

(2021. 4월 현재 기준)

사업명	성과지표 (단위 : 개소)	수혜자 현황 (단위 : 개소)	
		전년도 추진실적	2021년 목표
어린이공원 노후시설 정비 및 녹색공간 조성	5	5	5

□ 기대효과

- 아이들이 보다 안전하고 편안하게 뛰어놀 수 있는 놀이 공간 조성
- 지역주민 및 아이들의 공원이용 만족도 증가 효과

□ 관련사진



3-32 찾아가는 안전교육

[안전관리과 / 담당자 : 오순희, 행정전화 : 5804]

① 사업구분	<input type="checkbox"/> 신규사업	<input checked="" type="checkbox"/> 계속사업	<input checked="" type="checkbox"/> 보편사업	<input type="checkbox"/> 선별적 사업		
② 사업영향	<input type="checkbox"/> 직접사업		<input checked="" type="checkbox"/> 간접사업			
③ 사업대상	<input checked="" type="checkbox"/> 아동	<input type="checkbox"/> 산모	<input type="checkbox"/> 부모	<input type="checkbox"/> 법정후견인		
④ 수혜아동 구분	연령	<input checked="" type="checkbox"/> 아동일반	<input type="checkbox"/> 미취학아동(0~6세)	<input type="checkbox"/> 어린이(7세~12세)	<input type="checkbox"/> 청소년(13세~18세)	
	취약 계층	<input type="checkbox"/> 장애아	<input type="checkbox"/> 저소득가정	<input type="checkbox"/> 한부모가정	<input type="checkbox"/> 다문화가정	<input type="checkbox"/> 학교밖
⑤ 아동친화도 영역	<input type="checkbox"/> 놀이와 여가		<input type="checkbox"/> 참여와 시민의식	<input checked="" type="checkbox"/> 안전과 보호		
	<input type="checkbox"/> 보건과 사회서비스		<input type="checkbox"/> 교육환경	<input type="checkbox"/> 가정환경		
⑥ 아동권리	<input type="checkbox"/> 생존	<input checked="" type="checkbox"/> 보호	<input type="checkbox"/> 발달	<input type="checkbox"/> 참여		
⑦ 관련근거						

□ 사업개요

- 사업기간: 2021. 1 ~ 12
- 사업대상: 관내 어린이집, 유치원, 초등학생 대상 안전교육 전통시장 등 안전취약시설 대상 안전교육
- 사업내용: 재난안전, 화재안전, 교통안전 등 생애주기별 교육 실시
- 사업비: 18,900천원
- 아동의견 반영여부: 미반영

□ 추진일정

- 2021. 4. ~ 5. : 찾아가는 안전교육 시행 준비
- 2021. 6. ~ 12. : 찾아가는 안전교육 실시

□ 소요재원

(단위: 천원)

재원구분	2021년도 예산(A)	전년도 예산(B)	비교증감 (C=A-B)	증감률(%) (D=C/B×100)
예산총액	18,900	18,900	-	-
국비	-	-	-	-
시비	-	-	-	-
구비	18,900	18,900	-	-

* 예산증감사유: 전년도 동일

▣ 아동친화 수혜자 현황

[2021. 3월 현재 기준]

사 업 명	성과지표 (단위 : 회수)	수혜자 현황 (단위 : 회수)	
		전년도 추진실적	2021년 목표
어린이집, 유치원, 초등학교 저학년 안전교육	100회	73회	100회

▣ 기대효과

- 어린이 연령 및 수준 등을 고려한 안전교육 실시로 안전사고 사전예방

3-33 어린이 놀이시설 안전점검

[안전관리과 / 담당자 : 김경화, 행정전화 : 5814]

① 사업구분	<input type="checkbox"/> 신규사업	<input checked="" type="checkbox"/> 계속사업	<input checked="" type="checkbox"/> 보편사업	<input type="checkbox"/> 선별적 사업		
② 사업영향	<input type="checkbox"/> 직접사업		<input checked="" type="checkbox"/> 간접사업			
③ 사업대상	<input checked="" type="checkbox"/> 아동	<input type="checkbox"/> 산모	<input type="checkbox"/> 부모	<input type="checkbox"/> 법정후견인		
④ 수혜아동 구분	연령	<input checked="" type="checkbox"/> 아동일반	<input type="checkbox"/> 미취학아동(0~6세)	<input type="checkbox"/> 어린이(7세~12세)	<input type="checkbox"/> 청소년(13세~18세)	
	취약 계층	<input type="checkbox"/> 장애아	<input type="checkbox"/> 저소득가정	<input type="checkbox"/> 한부모가정	<input type="checkbox"/> 다문화가정	<input type="checkbox"/> 학교밖
⑤ 아동친화도 영역	<input type="checkbox"/> 놀이와 여가		<input type="checkbox"/> 참여와 시민의식	<input checked="" type="checkbox"/> 안전과 보호		
	<input type="checkbox"/> 보건과 사회서비스		<input type="checkbox"/> 교육환경	<input type="checkbox"/> 가정환경		
⑥ 아동권리	<input type="checkbox"/> 생존	<input checked="" type="checkbox"/> 보호	<input type="checkbox"/> 발달	<input type="checkbox"/> 참여		
⑦ 관련근거	어린이놀이시설 안전관리법 제2조의 2					

□ 사업개요

- 목 적 : 어린이들이 안전하고 편안하게 놀이시설 이용
- 사업기간 : 2021. 1 ~ 12
- 사업대상 : 어린이놀이시설 326개소
- 사업내용 : 어린이놀이시설 놀이기구 안전점검
- 사업비 : -
- 아동의견 반영여부 : 미반영

□ 추진일정

- 2021. 3 : 상반기 어린이놀이시설 안전점검
- 2021. 9 : 하반기 어린이놀이시설 안전점검

□ 소요재원

(단위 : 천원)

재원구분	2021년도 예산(A)	전년도 예산(B)	비교증감 (C=A-B)	증감률(%) (D=C/B×100)
예산총액	-	-	-	-
국비	-	-	-	-
시비	-	-	-	-
구비	-	-	-	-

* 예산증감사유 : 비 예산 사업

▣ 아동친화 수해자 현황

(2021. 3월 현재 기준)

사업명	성과지표 (단위: 개소)	수해자 현황 (단위: 개소)	
		전년도 추진실적	2021년 목표
어린이놀이시설 안전점검	326	328	326

▣ 기대효과

- 어린이놀이시설을 보다 안전하고 편안하게 이용
- 어린이놀이시설 정기점검으로 안전사고 사전예방

▣ 관련사진



3-34 자율방재단 활동지원

(안전관리과 / 담당자 : 오순희, 행정전화 : 5804)

① 사업구분	<input type="checkbox"/> 신규사업	<input checked="" type="checkbox"/> 계속사업	<input checked="" type="checkbox"/> 보편사업	<input type="checkbox"/> 선별적 사업		
② 사업영향	<input type="checkbox"/> 직접사업		<input checked="" type="checkbox"/> 간접사업			
③ 사업대상	<input checked="" type="checkbox"/> 아동	<input type="checkbox"/> 산모	<input type="checkbox"/> 부모	<input type="checkbox"/> 법정후견인		
④ 수혜아동 구분	연령	<input checked="" type="checkbox"/> 아동일반	<input type="checkbox"/> 미취학아동(0~6세)	<input type="checkbox"/> 어린이(7세~12세)	<input type="checkbox"/> 청소년(13세~18세)	
	취약 계층	<input type="checkbox"/> 장애아	<input checked="" type="checkbox"/> 저소득가정	<input type="checkbox"/> 한부모가정	<input type="checkbox"/> 다문화가정	<input checked="" type="checkbox"/> 학교밖
⑤ 아동친화도 영역	<input type="checkbox"/> 놀이와 여가		<input type="checkbox"/> 참여와 시민의식		<input checked="" type="checkbox"/> 안전과 보호	
	<input type="checkbox"/> 보건과 사회서비스		<input type="checkbox"/> 교육환경		<input type="checkbox"/> 가정환경	
⑥ 아동권리	<input type="checkbox"/> 생존	<input checked="" type="checkbox"/> 보호	<input type="checkbox"/> 발달	<input type="checkbox"/> 참여		
⑦ 관련근거	자연재해대책법, 서울특별시 관악구 자율방재단 구성 및 운영에 관한 조례					

▣ 사업개요

- 사업기간 : 2021. 1 ~ 12
- 사업대상 : 관내
- 사업내용 : 재난으로 인한 피해 우려가 있는 지역 사전 예찰활동, 신고 및 정비 등을 위한 자율방재단 운영 지원
- 사업비 : 40,080천원
- 아동의견 반영여부 : 미반영

▣ 추진일정

- 2021. 6. ~ 12. : 찾아가는 안전교육 실시

▣ 소요재원

(단위 : 천원)

재원구분	2021년도 예산(A)	전년도 예산(B)	비교증감 (C=A-B)	증감률(%) (D=C/B×100)
예산총액	40,080	40,380	-300	-0.74%
국비	-	-	-	-
시비	-	-	-	-
구비	40,080	40,380	-	-

* 예산증감사유 : 행사운영비 축소

▣ 아동친화 수혜자 현황

(2021. 3월 현재 기준)

사업명	성과지표 (단위: 횟수)	수혜자 현황 (단위: 횟수)	
		전년도 추진실적	2021년 목표
자율방재단 운영비 지원	4회	4회	4회

▣ 기대효과

- 지역 내 각종 재난상황에 효과적 대처

(안전관리과 / 담당자 : 김순현, 행정전화 : 5805)

① 사업 구분	<input type="checkbox"/> 신규사업	<input checked="" type="checkbox"/> 계속사업	<input checked="" type="checkbox"/> 보편사업	<input type="checkbox"/> 선별적 사업
② 사업 영향	<input type="checkbox"/> 직접사업		<input checked="" type="checkbox"/> 간접사업	
③ 사업 대상	<input checked="" type="checkbox"/> 아동	<input checked="" type="checkbox"/> 산모	<input checked="" type="checkbox"/> 부모	<input checked="" type="checkbox"/> 법정후견인
※ 아동 구분	<input checked="" type="checkbox"/> 미취학아동(0~6세)		<input checked="" type="checkbox"/> 어린이(7세~12세)	<input checked="" type="checkbox"/> 청소년(13세~18세)
④ 아동 권리	<input type="checkbox"/> 생존	<input checked="" type="checkbox"/> 보호	<input type="checkbox"/> 발달	<input type="checkbox"/> 참여
⑤ 아동친화도 영역	<input type="checkbox"/> 놀이와 여가		<input type="checkbox"/> 참여와 시민의식	<input checked="" type="checkbox"/> 안전과 보호
	<input type="checkbox"/> 보건과 사회서비스		<input type="checkbox"/> 교육환경	<input type="checkbox"/> 가정환경
⑥ 관련 근거	여름철 폭염대책 추진계획 (구방침) / 겨울철 한파대책 추진계획 (구방침)			

▣ 사업개요

- 목 적 : 폭염 및 한파로부터 취약계층을 보호하고 취약시설물을 안전하게 관리하여 국민의 생명과 재산피해를 최소화함으로써 안전 관악 구현에 최선을 다하고자 함
- 사업기간 : 2021. 5. ~ 9. / 2021. 11.~ 2022. 2.
- 사업대상 : 취약계층 및 관악구민
- 사업내용 : + 기상 특보에 따른 정보전달 체계구축
+ 종합지원 상황실 구성·운영
+ 폭염 취약계층 특별 보호
+ 폭염 취약시설물 안전점검
- 사업비 : 49,280 천원
- 아동의견 반영여부 : 미반영

▣ 추진일정

- 2021년 여름철 폭염 대책 추진 계획 수립 (2021. 5.~9.)
- 2021년 여름철 폭염 대책 상황실 운영 (2021. 5.~ 9)
- 2021/22년 겨울철 한파 대책 추진 계획 수립 (2021. 11.~ 2022.3.)
- 2021/22년 겨울철 한파 대책 상황실 운영 (2021. 11.~ 2022.3.)

□ 소요재원

(단위: 천원)

재원구분	2021년도 예산(A)	전년도 예산(B)	비교증감 (C=A-B)	증감률(%) (D=C/B×100)
예산총액	49,280	49,280	-	-
국비	-	-	-	-
시비	-	-	-	-
구비	49,280	49,280	-	-

* 예산증감사유 : 변동사항 없음

□ 기대효과

- 취약계층 방문간호 및 안부확인, 폭염·한파 행동요령 홍보
- 폭염·한파 위기가구 긴급 생계·의료비, 냉방·방한물품 지원 등 복지 지원

□ 관련사진



3-36 보도 보수(연간단가)

[도로관리과 / 담당자 : 장주호, 행정전화 : 6771]

① 사업구분	<input type="checkbox"/> 신규사업 <input checked="" type="checkbox"/> 계속사업	<input checked="" type="checkbox"/> 보편사업 <input type="checkbox"/> 선별적 사업
② 사업영향	<input type="checkbox"/> 직접사업 <input checked="" type="checkbox"/> 간접사업	
③ 사업대상	<input checked="" type="checkbox"/> 아동 <input checked="" type="checkbox"/> 산모 <input checked="" type="checkbox"/> 부모 <input checked="" type="checkbox"/> 법정후견인	
※ 아동구분	<input checked="" type="checkbox"/> 미취학아동(0~6세) <input checked="" type="checkbox"/> 어린이(7세~12세) <input checked="" type="checkbox"/> 청소년(13세~18세)	
④ 아동권리	<input type="checkbox"/> 생존 <input checked="" type="checkbox"/> 보호 <input type="checkbox"/> 발달 <input type="checkbox"/> 참여	
⑤ 아동친화도 영역	<input type="checkbox"/> 놀이와 여가 <input type="checkbox"/> 참여와 시민의식 <input checked="" type="checkbox"/> 안전과 보호	
	<input type="checkbox"/> 보건과 사회서비스 <input type="checkbox"/> 교육환경 <input type="checkbox"/> 가정환경	
⑥ 관련근거	도로법 제54조(보도의 설치 및 관리)	

□ 사업개요

- 목 적: 노후·파손된 보도를 정비하여 쾌적하고 안전한 보행환경 조성
- 사업기간: 2021. 03. ~ 2021. 12.
- 사업대상: 관내 시·구도상 보도
- 사업내용: 보도정비 34a, 보차도 및 측구정비 1,274m 등
- 사 업 비: 1,000백만원(구비 700, 특교세 300)
- 아동의견 반영여부: 미반영

□ 추진일정

- 2021. 2. : 공사 계약 및 착공
- 2021. 3. ~ 11. : 공사 시행
- 2021. 12. : 공사 준공

□ 소요재원

(단위: 천원)

재원구분	2021년도 예산(A)	전년도 예산(B)	비교증감 (C=A-B)	증감률(%) (D=C/B×100)
예산총액	1,000,000	1,027,000	△27,000	△2.62%
국비	-	-	-	
시비	-	627,000	△627,000	△100%
구비	1,000,000	400,000	600,000	66.67%

* 예산증감사유 : 예산증감사유 : 보도 사업추진 물량에 따른 예산 증·감

□ 아동친화 수혜자 현황

(2021. 4월 현재 기준)

사업명	성과지표 (단위: %)	수혜자 현황 (단위: %)	
		전년도 추진실적	2021년 목표
보도보수공사(연간단가)	예산집행률	100%	100%

□ 기대효과

- 쾌적하고 안전한 보행환경 조성
- 시각장애인 등 교통약자의 보행 편의 제공

□ 관련사진



[도로관리과 / 담당자 : 장주호 성진호, 행정전화 : 6771]

① 사업 구분	<input type="checkbox"/> 신규사업	<input checked="" type="checkbox"/> 계속사업	<input checked="" type="checkbox"/> 보편사업	<input type="checkbox"/> 선별적 사업
② 사업 영향	<input type="checkbox"/> 직접사업		<input checked="" type="checkbox"/> 간접사업	
③ 사업 대상	<input checked="" type="checkbox"/> 아동	<input checked="" type="checkbox"/> 산모	<input checked="" type="checkbox"/> 부모	<input checked="" type="checkbox"/> 법정후견인
※ 아동 구분	<input checked="" type="checkbox"/> 미취학아동(0~6세)		<input checked="" type="checkbox"/> 어린이(7세~12세)	<input checked="" type="checkbox"/> 청소년(13세~18세)
④ 아동 권리	<input type="checkbox"/> 생존	<input checked="" type="checkbox"/> 보호	<input type="checkbox"/> 발달	<input type="checkbox"/> 참여
⑤ 아동친화도 영역	<input type="checkbox"/> 놀이와 여가		<input type="checkbox"/> 참여와 시민의식	<input checked="" type="checkbox"/> 안전과 보호
	<input type="checkbox"/> 보건과 사회서비스		<input type="checkbox"/> 교육환경	<input type="checkbox"/> 가정환경
⑥ 관련 근거	도로법 제54조(보도의 설치 및 관리)			

□ 사업개요

- 목 적 : 주민참여예산사업을 통한 주민동행불편 해소 및 안전사고 예방
- 사업기간 : 2021. 03. ~ 2021. 12.
- 사업대상 : 신림로255 ~ 265 외 2개소
- 사업내용 : 보도 정비 210㎡, 핸드레일 설치 90m
- 사업비 : 22백만원(구비)
- 아동의견 반영여부 : 미반영

□ 추진일정

- 2021. 2. : 공사 계약 및 착공
- 2021. 3. ~ 11. : 공사 시행
- 2021. 12. : 공사 준공

□ 소요재원

(단위: 천원)

재원구분	2021년도 예산(A)	전년도 예산(B)	비교증감 (C=A-B)	증감률(%) (D=C/B×100)
예산총액	22,000	371,000	-349,000	-94%
국비	-	-		
시비	-	-		
구비	22,000	371,000	-349,000	-94%

* 예산증감사유 : 보도 사업추진 물량에 따른 예산 증·감

□ 아동친화 수혜자 현황

(2021. 4월 현재 기준)

사업명	성과지표 (단위: 건)	수혜자 현황 (단위: 건)	
		전년도 추진실적	2021년 목표
보도 및 도로시설물 (구 주민참여예산)	사업완료 건수	7건	3건

□ 기대효과

- 쾌적하고 안전한 보행환경 조성
- 시각장애인 등 교통약자의 보행 편의 제공

□ 관련사진



(도로관리과 / 담당자 : 배정진, 행정전화 : 6781)

① 사업구분	<input type="checkbox"/> 신규사업	<input checked="" type="checkbox"/> 계속사업	<input checked="" type="checkbox"/> 보편사업	<input type="checkbox"/> 선별적 사업		
② 사업영향	<input type="checkbox"/> 직접사업		<input checked="" type="checkbox"/> 간접사업			
③ 사업대상	<input checked="" type="checkbox"/> 아동	<input type="checkbox"/> 산모	<input type="checkbox"/> 부모	<input type="checkbox"/> 법정후견인		
④ 수혜아동 구분	연령	<input checked="" type="checkbox"/> 아동일반	<input type="checkbox"/> 미취학아동(0~6세)	<input type="checkbox"/> 어린이(7세~12세)	<input type="checkbox"/> 청소년(13세~18세)	
	취학 계층	<input type="checkbox"/> 장애아	<input type="checkbox"/> 저소득가정	<input type="checkbox"/> 한부모가정	<input type="checkbox"/> 다문화가정	<input type="checkbox"/> 학교밖
⑤ 아동친화도 영역	<input type="checkbox"/> 놀이와 여가		<input type="checkbox"/> 참여와 시민의식	<input checked="" type="checkbox"/> 안전과 보호		
	<input type="checkbox"/> 보건과 사회서비스		<input type="checkbox"/> 교육환경	<input type="checkbox"/> 가정환경		
⑥ 아동권리	<input type="checkbox"/> 생존	<input checked="" type="checkbox"/> 보호	<input type="checkbox"/> 발달	<input type="checkbox"/> 참여		
⑦ 관련근거						

▣ 사업개요

- 목 적 : 노후 도로조명시설물을 정비하고 취약지역에 조명등을 설치하여 안전사고를 예방하고 신속한 민원처리로 대민서비스 향상에 기여하고자 함
- 사업기간 : 2021. 01 ~ 2021. 12.
- 사업대상 : 관내 전지역 도로조명
- 사업내용 : + 보안등 : 보안등 11,906등 개량 및 유지보수 1식
+ 가로등 : 가로등 6,046등 개량 및 유지보수 1식
- 사업비 : 1,400백만원(구비)
- 아동의견 반영여부 : 구민의견 반영

▣ 추진일정

- 2021.01. : 보안등 시설물 유지보수 공사 발주
- 2021.01. : 가로등 시설물 유지보수 공사 발주
- 2020.12. : 가로등, 보안등 시설물 유지보수 공사 준공

□ 소요재원

(단위: 천원)

재원구분	2020년도 예산(A)	전년도 예산(B)	비교증감 (C=A-B)	증감률(%) (D=C/B×100)
예산총액	1,400,000	1,100,000	300,000	127%
국비				
시비				
구비	1,400,000	1,100,000	300,000	127%

* 예산증감사유: 보안등 신설 증

□ 아동친화 수혜자 현황

(2021. 4월 현재 기준)

사업명	성과지표 (단위: %)	수혜자 현황	
		전년도 추진실적	2021년 목표
가로등시설을 정비공사 (연간단가)	예산집행율	100%	100%
보안등 유지보수공사 (연간단가)	예산집행율	100%	100%

□ 기대효과

- 안전사고를 예방하고 신속한 민원처리로 대민서비스 향상

□ 관련사진



(교통행정과: 교통행정과 / 담당자: 김영미, 행정전화: 6855)

① 사업구분	<input type="checkbox"/> 신규사업	<input checked="" type="checkbox"/> 계속사업	<input checked="" type="checkbox"/> 보편사업	<input type="checkbox"/> 선택적 사업		
② 사업영향	<input checked="" type="checkbox"/> 직접사업		<input type="checkbox"/> 간접사업			
③ 사업대상	<input checked="" type="checkbox"/> 아동	<input type="checkbox"/> 산모	<input type="checkbox"/> 부모	<input type="checkbox"/> 법정후견인		
④ 수혜아동 구분	연령	<input type="checkbox"/> 아동일반	<input type="checkbox"/> 미취학아동(0~6세)	<input type="checkbox"/> 어린이(7세~12세)	<input checked="" type="checkbox"/> 청소년(13세~18세)	
	취학 계층	<input type="checkbox"/> 장애아	<input type="checkbox"/> 저소득가정	<input type="checkbox"/> 한부모가정	<input type="checkbox"/> 다문화가정	<input type="checkbox"/> 학교밖
⑤ 아동친화도 영역	<input type="checkbox"/> 놀이와 여가		<input type="checkbox"/> 참여와 시민의식		<input checked="" type="checkbox"/> 안전과 보호	
	<input type="checkbox"/> 보건과 사회복지서비스		<input type="checkbox"/> 교육환경		<input type="checkbox"/> 가정환경	
⑥ 아동권리	<input type="checkbox"/> 생존	<input checked="" type="checkbox"/> 보호	<input type="checkbox"/> 발달	<input type="checkbox"/> 참여		
⑦ 관련근거	수능 시행 원활화 대책 안내 및 협조 요청 (교육부 대입정책과)					

□ 사업개요

- 목적: 수험생 교통편의 지원
- 사업기간: 2021. 11. 18.(목)
- 사업대상: 수험생
- 사업내용: + 시험 당일 출근시간대 조정 및 대중교통 수송 원활화
+ 시험장 주변 교통통제·지도 및 소음 방지
- 사업비: 704천원
- 아동의견 반영여부: 해당없음

□ 소요재원

(단위: 천원)

재원구분	2021년도 예산(A)	전년도 예산(B)	비교증감 (C=A-B)	증감률(%) (D=C/B×100)
예산총액	704	704	0	0
국비	-	-	-	-
시비	-	-	-	-
구비	704	704	0	0

* 예산증감사유: 변동사항 없음

▣ 이동친화 수혜자 현황

(2021. 4월 현재 기준)

사업명	성과지표 (단위: 명)	수혜자 현황 (단위: 명)	
		전년도 추진실적	2021년 목표
대학수학능력시험 특별교통대책	응시자 수	3,666(관내 고교)	3,700

▣ 기대효과

- 출근시간 조정, 시험장 주변 주차단속 등 원활한 교통소통 관리로 수험생 및 학부모 편의증진

(교통행정과 / 담당자 : 김봉호, 행정전화 : 6862)

① 사업구분	<input type="checkbox"/> 신규사업	<input checked="" type="checkbox"/> 계속사업	<input checked="" type="checkbox"/> 보편사업	<input type="checkbox"/> 선별적 사업
② 사업영향	<input checked="" type="checkbox"/> 직접사업		<input type="checkbox"/> 간접사업	
③ 사업대상	<input checked="" type="checkbox"/> 아동	<input type="checkbox"/> 산모	<input type="checkbox"/> 부모	<input type="checkbox"/> 법정후견인
※ 아동구분	<input checked="" type="checkbox"/> 미취학아동(0~6세)		<input checked="" type="checkbox"/> 어린이(7세~12세)	<input type="checkbox"/> 청소년(13세~18세)
④ 아동권리	<input type="checkbox"/> 생존	<input checked="" type="checkbox"/> 보호	<input type="checkbox"/> 발달	<input type="checkbox"/> 참여
⑤ 아동친화도 영역	<input type="checkbox"/> 놀이와 여가		<input type="checkbox"/> 참여와 시민의식	<input checked="" type="checkbox"/> 안전과 보호
	<input type="checkbox"/> 보건과 사회서비스		<input type="checkbox"/> 교육환경	<input type="checkbox"/> 가정환경
⑥ 관련근거	도로교통법 제12조(어린이보호구역의 지정 및 관리)			

□ 사업개요

- 목 적 : 어린이 교통사고 예방을 위한 교통안전 증진
- 사업기간 : 2021.01.01 ~ 12.31
- 사업대상 : 어린이보호구역 68개소
- 사업내용 : 교통안전시설(안전표지, 노면표시) 등 설치 및 관리
- 사업비 : 1,061,000천원
- 아동의견 반영여부 : 미반영

□ 추진일정

- 2020. 04.30. : 어린이보호구역 태양광LED 교통안전표지 정비공사 완료
- 2020. 05.30. : 어린이보호구역개선사업 설계용역
- 2020. 09.17. : 어린이보호구역개선사업 교통안전시설 정비공사 완료

□ 소요재원

(단위 : 천원)

재원구분	2021년도 예산(A)	전년도 예산(B)	비교증감 (C=A-B)	증감률(%) (D=C/B×100)
예산총액	1,061,000	708,113	202,887	28.6
국비	120,000	109,000	11,000	10.0
시비	270,000	317,000	-47,000	-14.8
구비	671,000	282,113	388,887	137.8

* 예산증감사유 : 전년도 예산 시비86,000천원 국비로 변경(증감없음) 2021년 국시비 미확정

▣ 아동친화 수혜자 현황

(2021. 4월 현재 기준)

사 업 명	성과지표 (단위 : 개소)	수혜자 현황 (단위 : 명)	
		전년도 추진실적	2021년 목표
어린이보호구역개선사업	10	4,400	5,000
교통안전시설 정비	100	5,000	5,000

▣ 기대효과

- 보호구역 개선사업시행으로 어린이 안전증진
- 교통안전시설 확충으로 교통사고 예방

▣ 관련사진



3-41 학교주변 보행환경 개선사업

(교통행정과 / 담당자 : 김봉호, 행정전화 : 6862)

① 사업구분	<input type="checkbox"/> 신규사업	<input checked="" type="checkbox"/> 계속사업	<input checked="" type="checkbox"/> 보편사업	<input type="checkbox"/> 선별적 사업
② 사업영향	<input checked="" type="checkbox"/> 직접사업		<input type="checkbox"/> 간접사업	
③ 사업대상	<input checked="" type="checkbox"/> 아동	<input type="checkbox"/> 산모	<input type="checkbox"/> 부모	<input type="checkbox"/> 법정후견인
※ 아동구분	<input type="checkbox"/> 미취학아동(0~6세)	<input checked="" type="checkbox"/> 어린이(7세~12세)	<input checked="" type="checkbox"/> 청소년(13세~18세)	
④ 아동권리	<input type="checkbox"/> 생존	<input checked="" type="checkbox"/> 보호	<input type="checkbox"/> 발달	<input type="checkbox"/> 참여
⑤ 아동친화도 영역	<input type="checkbox"/> 놀이와 여가	<input type="checkbox"/> 참여와 시민의식	<input checked="" type="checkbox"/> 안전과 보호	
	<input type="checkbox"/> 보건과 사회서비스	<input type="checkbox"/> 교육환경	<input type="checkbox"/> 가정환경	
⑥ 관련근거	도로교통법 제12조(어린이보호구역의 지정 및 관리)			

□ 사업개요

- 목 적 : 통학로 보행환경을 개선하여 어린이 등 교통안전 증진
- 사업기간 : 2021.01 ~ 2021.12
- 사업대상 : 당곡초교, 남부초교, 삼성초교, 원당초교
- 사업내용 : 보행환경개선 및 보호구역 교통안전 개선
- 사업비 : 1,547,000천원
- 아동의견 반영여부 : 미반영

□ 추진일정

- 2020.06.30. : 남부초교 보도설치(연장 100미터, 구비50백만원)
- 2020.10.30. : 당곡초교 주변 보행환경개선사업 시행(연장310미터, 시비300백만원)
- 2020.11.30. : 15개 보호구역내 무인교통단속카메라 설치(국비500백만원)
- 2021.04.30. : 삼성초교 및 원당초교 보도설치 공사 예정(구비 25백만원)
- 2021.05.10. : 대학동 보행환경개선사업 착공 예정(시비356, 구비290백만원)

□ 소요재원

(단위 : 천원)

재원구분	2021년도 예산(A)	전년도 예산(B)	비교증감 (C=A-B)	증감률(%) (D=C/B×100)
예산총액	1,547,000	850,000	▽ 697,000	82.0
국비	356,000	500,000	△ 144,000	-28.8
시비	876,000	300,000	▽ 576,000	192.0
구비	315,000	50,000	▽ 265,000	530.0

* 예산증감사유 : 전년도 무인교통단속카메라 국비500,000천원 증가 보행환경개선사업 시비 200,000감소

▣ 아동친화 수해자 현황

(2021. 4월 현재 기준)

사 업 명	성과지표 (단위: 개소)	수해자 현황 (단위: 명)	
		전년도 추진실적	2021년 목표
보행환경개선사업	2	1,350	1,100
교통안전시설 개선	24	1,600	2,000

▣ 기대효과

- 보도 및 보행안전시설 설치로 보행편의 증진
- 교통안전시설 확충으로 교통사고 예방

▣ 관련사진



[도시재생과 / 담당자 : 신용빈, 행정전화 : 6455]

① 사업구분	<input checked="" type="checkbox"/> 신규사업	<input type="checkbox"/> 계속사업	<input checked="" type="checkbox"/> 보편사업	<input type="checkbox"/> 선별적 사업	
② 사업영향	<input type="checkbox"/> 직접사업		<input checked="" type="checkbox"/> 간접사업		
③ 사업대상	<input type="checkbox"/> 아동	<input type="checkbox"/> 산모	<input type="checkbox"/> 부모	<input type="checkbox"/> 법정후견인	<input checked="" type="checkbox"/> 지역사회
※ 아동구분	<input checked="" type="checkbox"/> 미취학아동(0~6세)		<input checked="" type="checkbox"/> 어린이(7세~12세)		<input checked="" type="checkbox"/> 청소년(13세~18세)
④ 아동권리	<input type="checkbox"/> 생존	<input checked="" type="checkbox"/> 보호	<input type="checkbox"/> 발달	<input type="checkbox"/> 참여	
⑤ 아동친화도 영역	<input type="checkbox"/> 놀이와 여가		<input type="checkbox"/> 참여와 시민의식		<input checked="" type="checkbox"/> 안전과 보호
	<input type="checkbox"/> 보건과 사회서비스		<input type="checkbox"/> 교육환경		<input type="checkbox"/> 가정환경
⑥ 관련근거					

□ 사업개요

- 목 적 : 대상지 내 주민 참여 공동체를 통한 골목길환경 개선
- 사업기간 : 2020.02. ~ 2021.12.
- 사업대상 : 난곡로 15길 일대
- 사업내용 : 골목길 환경개선 및 주민 공동체 활성화
- 사업비 : 440백만원
- 아동의견 반영여부 : 미반영

□ 추진일정

- 2020.04.20. : 실행계획수립 및 공동체 기반조성 용역 제안서 평가위원회 개최
- 2021.04. : 골목길 재생사업 환경조성 공사 착공

□ 소요재원

(단위 : 천원)

재원구분	2021년도 예산(A)	전년도 예산(B)	비교증감 (C=A-B)	증감률(%) (D=C/B×100)
예산총액	440,000	460,000	-20,000	-4.3%
국비	-	-	-	-
시비	400,000	400,000	-	-
구비	40,000	60,000	-20,000	-33%

* 예산증감사유 : 본 사업계획과 변동사항 없음

□ 아동친화 수혜자 현황

(2021. 4월 현재 기준)

사업명	성과지표	수혜자 현황 (단위 : 명)	
		전년도 추진실적	2021년 목표
골목길 재생사업	참여인원(명)	-	2127명

□ 기대효과

- 공동체 활성화 및 골목길 환경 개선을 통한 보행안전 확보·골목길 재생

□ 관련사진



[도시재생과 / 담당자 : 신용빈, 행정전화 : 6455]

① 사업 구분	<input checked="" type="checkbox"/> 신규사업	<input type="checkbox"/> 계속사업	<input checked="" type="checkbox"/> 보편사업	<input type="checkbox"/> 선별적 사업	
② 사업 유형	<input type="checkbox"/> 직접사업		<input checked="" type="checkbox"/> 간접사업		
③ 사업 대상	<input type="checkbox"/> 아동	<input type="checkbox"/> 산모	<input type="checkbox"/> 부모	<input type="checkbox"/> 법정후견인	<input checked="" type="checkbox"/> 지역사회
※ 아동 구분	<input checked="" type="checkbox"/> 미취학아동(0~6세)		<input checked="" type="checkbox"/> 어린이(7세~12세)		<input checked="" type="checkbox"/> 청소년(13세~18세)
④ 아동 권리	<input type="checkbox"/> 생존	<input checked="" type="checkbox"/> 보호	<input type="checkbox"/> 발달	<input type="checkbox"/> 참여	
⑤ 아동친화도 영역	<input type="checkbox"/> 놀이와 여가		<input type="checkbox"/> 참여와 시민의식		<input checked="" type="checkbox"/> 안전과 보호
	<input type="checkbox"/> 보건과 사회서비스		<input type="checkbox"/> 교육환경		<input type="checkbox"/> 가정환경
⑥ 관련 근거					

□ 사업개요

- 목 적 : 대상지 내 주민 참여 공동체를 통한 골목길환경 개선
- 사업기간 : 2021.10. ~ 2022.12.
- 사업대상 : 신림로 56길 일대
- 사업내용 : 골목길 환경개선 및 주민 공동체 활성화
- 사업비 : 460백만원
- 아동의견 반영여부 : 미반영

□ 추진일정

- 2020.10.26. : 2020년 하반기 골목길재생사업 대상지 선정
- 2021.01. : 용역 발주 및 주민 워크숍 진행

□ 소요재원

(단위 : 천원)

재원구분	2021년도 예산(A)	전년도 예산(B)	비교증감 (C=A-B)	증감률(%) (D=C/B×100)
예산총액	460,000	200,000	260,000	130%
국비	-	-	-	-
시비	400,000	200,000	200,000	100%
구비	60,000	-	60,000	-

* 예산증감사유 : 본 사업계획과 변동사항 없음

▣ 아동친화 수혜자 현황

(2021. 4월 현재 기준)

사업명	성과지표	수혜자 현황 (단위 : 명)	
		전년도 추진실적	2021년 목표
골목길 재생사업	참여인원(명)	-	약 2000명

▣ 기대효과

- 공동체 활성화 및 골목길 환경 개선을 통한 보행안전 확보·골목길 재생

▣ 관련사진



[도시재생과 / 담당자 : 장영범, 행정전화 : 6441]

① 사업 구분	<input checked="" type="checkbox"/> 신규사업	<input type="checkbox"/> 계속사업	<input checked="" type="checkbox"/> 보편사업	<input type="checkbox"/> 선별적 사업	
② 사업 유형	<input type="checkbox"/> 직접사업		<input checked="" type="checkbox"/> 간접사업		
③ 사업 대상	<input type="checkbox"/> 아동	<input type="checkbox"/> 산모	<input type="checkbox"/> 부모	<input type="checkbox"/> 법정후견인	<input checked="" type="checkbox"/> 지역사회
※ 아동 구분	<input type="checkbox"/> 미취학아동(0~6세)		<input type="checkbox"/> 어린이(7세~12세)		<input checked="" type="checkbox"/> 청소년(13세~18세)
④ 아동 권리	<input type="checkbox"/> 생존	<input checked="" type="checkbox"/> 보호	<input type="checkbox"/> 발달	<input type="checkbox"/> 참여	
⑤ 아동친화도 영역	<input type="checkbox"/> 놀이와 여가		<input type="checkbox"/> 참여와 시민의식		<input checked="" type="checkbox"/> 안전과 보호
	<input type="checkbox"/> 보건과 사회서비스		<input type="checkbox"/> 교육환경		<input type="checkbox"/> 가정환경
⑥ 관련 근거	범죄 없는 안전도시 5개년 계획[여성가족과-33498(2020.11.17.)]				

□ 사업개요

- 목적 : 범죄 및 안전에 취약한 지역에 생활안심(범죄예방) 디자인을 적용한 안심골목길을 조성하여 범죄심리를 위축시키고 안전취약계층을 보호하여 주민 삶의 질 향상 도모
- 사업기간 : 2021.4. ~ 2021.10.
- 사업대상 : 서원동(신림역 주변 및 신림로 58길 일대)
- 사업내용 : 생활안심(범죄예방)디자인을 적용한 안심골목길 조성
- 사업비 : 총 200백만원(구비)
- 아동의견 반영여부 : 반영, 주민의견수렴 시 아동의견 수렴 예정

□ 추진일정

- 2021. 4. 2021년 안심골목길 조성 디자인사업 용역 발주
- 2021. 4. 사업대상지 현황조사 및 주민의견수렴

□ 소요재원

(단위 : 천원)

재원구분	2021년도 예산(A)	전년도 예산(B)	비교증감 (C=A-B)	증감률(%) (D=C/B×100)
예산총액	200,000	200,000	-	-
국비	-	-	-	-
시비	-	180,000	-180,000	-100%
구비	200,000	20,000	180,000	900%

* 예산증감사유 : 변동사항 없음(21년 구비 시행)

▣ 아동친화 수혜자 현황

(2021. 4월 현재 기준)

사 업 명	성과지표 (단위 : 개소)	수혜자 현황 (단위 : 개소)	
		전년도 추진실적	2021년 목표
안심골목길 조성 디자인 사업	설치개소(연)	1개소	1개소

▣ 기대효과

- 위험은 낮추고 안전은 높이는 안심골목길 조성

▣ 관련사진



고보조명



빛등

[도시재생과 / 담당자 : 장영범, 행정전화 : 6441]

① 사업 구분	<input checked="" type="checkbox"/> 신규사업 <input type="checkbox"/> 계속사업	<input checked="" type="checkbox"/> 보편사업 <input type="checkbox"/> 선별적 사업
② 사업 유형	<input type="checkbox"/> 직접사업 <input checked="" type="checkbox"/> 간접사업	
③ 사업 대상	<input type="checkbox"/> 아동 <input type="checkbox"/> 산모 <input type="checkbox"/> 부모 <input type="checkbox"/> 법정후견인 <input checked="" type="checkbox"/> 지역사회	
※ 아동 구분	<input type="checkbox"/> 미취학아동(0~6세) <input checked="" type="checkbox"/> 어린이(7세~12세) <input type="checkbox"/> 청소년(13세~18세)	
④ 아동 권리	<input type="checkbox"/> 생존 <input checked="" type="checkbox"/> 보호 <input type="checkbox"/> 발달 <input type="checkbox"/> 참여	
⑤ 아동친화도 영역	<input type="checkbox"/> 놀이와 여가 <input type="checkbox"/> 참여와 시민의식 <input checked="" type="checkbox"/> 안전과 보호	
	<input type="checkbox"/> 보건과 사회서비스 <input type="checkbox"/> 교육환경 <input type="checkbox"/> 가정환경	
⑥ 관련 근거	경관법	

□ 사업개요

- 목 적 : 은천로26길 일대(중앙동)에 마을경관개선을 추진하여 어린이와 어르신이 안전한 살고 싶은 주거환경조성에 기여하고자 함
- 사업기간 : 2020년(기본 및 실시설계) ~ 2021년(시공)
- 사업대상 : 대상지 인근 주민
- 사업내용 :
 - + 초등학교 주변 어린이 통학로 환경개선
 - + 경로당 주변 환경개선(커뮤니티공간 조성 등)
 - + 골목길 계단을 친환경 계단으로 재정비 등
- 사업비 : 220백만원(시비 110백만원 : 구비 110백만원)
 - 기본 및 실시설계 용역(2020년) : 20백만원
 - 시공(2021년) : 200백만원
- 아동의견 반영여부 : 반영, 초등학교 주변 환경개선 시, 학교 및 학부모의견수렴

□ 추진일정

- 2021. 3 : 양녕로 6나길 일대 계단 정비 공사 발주
- 2021. 4 : 양녕로 6나길 일대 계단 정비 공사 착수
- 2021. 4 : 신봉초등학교 및 경로당 경관개선공사 발주

□ 소요재원

(단위 : 천원)

재원구분	2021년도 예산(A)	전년도 예산(B)	비교증감 (C=A-B)	증감률(%) (D=C/B×100)
예산총액	200,000	20,000	180,000	900%
국비	-	-		
시비	100,000	10,000	90,000	900%
구비	100,000	10,000	90,000	900%

* 예산증감사유 : 20년(실시설계) ~ 21년(공사)로 인한 공사비 증가

□ 안심보육 아동학대 예방사업 시행 현황

(2021. 4월 현재 기준)

사업명	성과지표 (단위 : 명)	수혜자 현황 (단위 : 명)	
		전년도 추진실적	2021년 목표
경관개선사업	수혜인원	-	331 명

□ 기대효과

초등학교 주변 동화로 환경개선으로 어린이 보행안전 확보

□ 관련사진



초등학교 동화로



경로당 주변

[도시재생과 / 담당자 : 나인중, 행정전화 : 6442]

① 사업 구분	<input type="checkbox"/> 신규사업	<input checked="" type="checkbox"/> 계속사업	<input checked="" type="checkbox"/> 보편사업	<input type="checkbox"/> 선별적 사업	
② 사업 영향	<input type="checkbox"/> 직접사업		<input checked="" type="checkbox"/> 간접사업		
③ 사업 대상	<input type="checkbox"/> 아동	<input type="checkbox"/> 산모	<input type="checkbox"/> 부모	<input type="checkbox"/> 법정후견인	<input checked="" type="checkbox"/> 지역사회
※ 아동 구분	<input checked="" type="checkbox"/> 미취학아동(0~6세)		<input checked="" type="checkbox"/> 어린이(7세~12세)		<input checked="" type="checkbox"/> 청소년(13세~18세)
④ 아동 권리	<input type="checkbox"/> 생존	<input checked="" type="checkbox"/> 보호	<input type="checkbox"/> 발달	<input type="checkbox"/> 참여	
⑤ 아동친화도 영역	<input type="checkbox"/> 놀이와 여가		<input type="checkbox"/> 참여와 시민의식		<input checked="" type="checkbox"/> 안전과 보호
	<input type="checkbox"/> 보건과 사회서비스		<input type="checkbox"/> 교육환경		<input type="checkbox"/> 가정환경
⑥ 관련 근거	2021년 디자인조명 설치사업 추진계획[도시재생과-1698(2021.03.17.)]				

□ 사업개요

- 목 적 : 야간 통행자가 많은 학교 주변 주거 밀집지역에 희망의 메시지를 담은 디자인조명을 설치하여 밝고 안전한 마을 분위기를 조성하고자 함.
- 사업기간 : 2021. 1. ~ 6.
- 사업대상 : 서울관광고등학교 주변 주택가
- 사업내용 : 주민들과 학생들의 참여로 만들어진 디자인문구로 격려와 용기의 메시지를 전달함으로써 활기찬 마을 환경 조성
- 사업비 : 15백만
- 아동의견 반영여부 : 학교 학생들과 디자인문구 선정 협의(반영)

□ 추진일정

- 2021. 4. : 디자인조명(고보조명) 구매계약
- 2021. 5. : 디자인조명 문구선정 및 필름제작
- 2021. 6. : 디자인조명 설치

□ 소요재원

(단위 : 천원)

재원구분	2021년도 예산(A)	전년도 예산(B)	비교증감 (C=A-B)	증감률(%) (D=C/B×100)
예산총액	15,000	22,000	-7,000	-31.81%
국비				
시비		5,000	-5,000	-100%
구비	15,000	17,000	-2,000	-11.76%

+ 예산증감사유

- 시비 : 서울형 주민자치회 주민자치활동 지원 사업 보조금으로 5백만원을 지원 받았으나 21년도 예산에서 빠짐
- 구비 : 20년도 예산에 존 설치된 디자인조명 중 10개소의 문구 교체비용을 추가하였으나 21년도 사업에서 빠짐

□ 디자인조명 설치 현황

(2021. 3월 현재 기준)

사업명	성과지표 (단위 : 개소)	수혜자 현황 (단위 : 개소)	
		전년도 추진실적	2021년 목표
2021년 디자인조명 설치사업	설치개소(인)	24개소	8개소

□ 기대효과

- 따뜻한 문구로 밝고 명랑한 마을 분위기 조성
- 격려와 용기의 메시지를 전달함으로써 활기찬 마을 분위기 형성

□ 관련사진



[보건행정과 / 담당자 : 윤효진, 행정전화 : 7124]

① 사업 구분	<input type="checkbox"/> 신규사업	<input checked="" type="checkbox"/> 계속사업	<input checked="" type="checkbox"/> 보편사업	<input type="checkbox"/> 선별적 사업	
② 사업 영향	<input checked="" type="checkbox"/> 직접사업		<input type="checkbox"/> 간접사업		
③ 사업 대상	<input checked="" type="checkbox"/> 아동	<input type="checkbox"/> 산모	<input type="checkbox"/> 부모	<input type="checkbox"/> 법정후견인	
④ 수혜아동 구분	연령 구분 취약 계층	<input checked="" type="checkbox"/> 아동일반	<input type="checkbox"/> 미취학아동(0~6세)	<input type="checkbox"/> 어린이(7세~12세)	<input type="checkbox"/> 청소년(13세~18세)
		<input type="checkbox"/> 장애아	<input type="checkbox"/> 저소득가정	<input type="checkbox"/> 한부모가정	<input type="checkbox"/> 다문화가정
⑤ 아동친화도 영역	<input type="checkbox"/> 놀이와 여가		<input type="checkbox"/> 참여와 시민의식	<input checked="" type="checkbox"/> 안전과 보호	
	<input type="checkbox"/> 보건과 사회서비스		<input type="checkbox"/> 교육환경	<input type="checkbox"/> 가정환경	
⑥ 아동 권리	<input type="checkbox"/> 생존	<input checked="" type="checkbox"/> 보호	<input type="checkbox"/> 발달	<input type="checkbox"/> 참여	
⑦ 관련 근거	국민건강증진법 및 관악구 금연구역 지정 및 간접흡연 피해방지 조례				

▣ 사업개요

- 목적 : 학교주변의 흡연 유해환경으로부터 아동·청소년 보호
- 사업기간 : 2021. 1. ~ 12.
- 사업대상 : 관내 초·중·고등학교 주변 금연구역
- 사업내용 : 학교주변 금연구역 지정 및 환경정비
- 사업비용 : 20,000천원
- 아동의견 반영여부 : 반영

▣ 추진일정

- 2021. 7. ~ 8. : 학교주변 금연구역 환경정비 계획 수립
- 2021. 8. ~ 9. : 학교주변 금연구역 환경정비 실시

▣ 소요재원

(단위 : 천원)

재원구분	2021년도 예산(A)	전년도 예산(B)	비교증감 (C=A-B)	증감률(%) (D=C/B×100)
예산총액	20,000	20,000	0	0
국비	10,000	10,000	0	0
시비	3,000	3,000	0	0
구비	7,000	7,000	0	0

* 예산증감사유 : 변동사항 없음

▣ 아동친화 수혜자 현황

(2021. 4월 현재 기준)

사 업 명	성과지표 (단위 : 개소)	수혜자 현황	
		전년도 추진실적	2021년 목표
금연구역 환경 정비	정비 개소 수	32개소	30개소
학교주변 금연구역 지정	지정 수	1	1

▣ 기대효과

- 유해한 흡연환경을 금연구역으로 차단함으로써 아동·청소년의 간접흡연 방지

▣ 관련사진



3-48 금연·절주 포스터 공모전

[보건행정과 / 담당자 : 민주희, 행정전화 : 7104]

① 사업 구분	<input type="checkbox"/> 신규사업	<input checked="" type="checkbox"/> 계속사업	<input checked="" type="checkbox"/> 보편사업	<input type="checkbox"/> 선별적 사업
② 사업 영향	<input checked="" type="checkbox"/> 직접사업		<input type="checkbox"/> 간접사업	
③ 사업 대상	<input checked="" type="checkbox"/> 아동	<input type="checkbox"/> 산모	<input type="checkbox"/> 부모	<input type="checkbox"/> 법정후견인
※ 아동 구분	<input type="checkbox"/> 미취학아동(0~6세)	<input checked="" type="checkbox"/> 어린이(7세~12세)	<input checked="" type="checkbox"/> 청소년(13세~18세)	
④ 아동 권리	<input type="checkbox"/> 생존	<input type="checkbox"/> 보호	<input type="checkbox"/> 발달	<input checked="" type="checkbox"/> 참여
⑤ 아동친화도 영역	<input type="checkbox"/> 놀이와 여가		<input type="checkbox"/> 참여와 시민의식	<input checked="" type="checkbox"/> 안전과 보호
	<input type="checkbox"/> 보건과 사회서비스		<input type="checkbox"/> 교육환경	<input type="checkbox"/> 가정환경
⑥ 관련 근거	국민건강증진법 및 관악구 금연구역 지정 및 간접흡연 피해방지 조례			

□ 사업개요

- 목 적 : 아동의 기발하고 참신한 아이디어를 반영하는 금연·절주 포스터 공모전을 개최하여 흡연·음주로부터 지역주민의 건강증진을 도모하고자 함
- 사업대상 : 관내 초·중·고등학생
- 사업내용 : + 흡연예방 및 금연, 절주와 관련된 내용의 포스터 공모
+ 수상작품 전시 및 홍보물품 제작에 활용
- 아동의견 반영여부 : 반영

□ 추진일정

- 코로나19 유행 상황으로 시행여부 및 추진일정 조율

▣ 소요재원

(단위: 천원)

재원구분	2021년도 예산(A)	전년도 예산(B)	비교증감 (C=A-B)	증감률(%) (D=C/B×100)
예산총액	-	2,000	△2,000	△100
국비	-	1,000	△1,000	△100
시비	-	300	△300	△100
구비	-	700	△700	△100

* 예산증감사유: 보건소 코로나예산 증가로 행사운영비 예산 감축

▣ 아동친화 수혜자 현황

(2021. 4월 현재 기준)

사업명	성과지표 (단위: %)	수혜자 현황 (단위: %)	
		전년도 추진실적	2021년 목표
금연절주 포스터 공모전	운영횟수(회)	-	-

▣ 기대효과

- 금연·절주에 대한 관심 유도 및 사전예방의 중요성 알림
- 참여 학생 및 주민의 인식전환과 관심을 통해 지역사회 금연·절주 환경 조성에 기여

▣ 관련사진



○ 4. 보건과 사회서비스

- 아동친화사업 : 14개부서 55개사업

- 예산액 : 55,636,647천원

연번	부서명	사업명	예산액 (단위: 천원)	아동친화도 영역	아동권리 유형
	14개 부서	55개 사업	55,636,647	보건과 사회서비스	
4-1	지역상권 활성화과	임산부 친환경 농산물 꾸러미 지원	579,512	보건과 사회서비스	생존권
4-2	자치 행정과	'든든해요, 엄마애요' 공모사업	31,500	보건과 사회서비스	생존권
4-3		'행복한 마마식당' (굴찰나무 온마을식당)	10,000	보건과 사회서비스	생존권
4-4	복지 정책과	사회복지관 운영 지원	5,257,489	보건과 사회서비스	생존권
4-5		사회복지관 기능보강 사업	159,103	보건과 사회서비스	생존권
4-6		위기가정 통합지원센터 운영	8,610	보건과 사회서비스	생존권
4-7	장애인 복지과	장애인 보조기기 렌탈서비스	45,200	보건과 사회서비스	생존권
4-8		장애아동수당 지급	49,060	보건과 사회서비스	생존권
4-9		장애인 출산비용 지원사업	2,000	보건과 사회서비스	생존권
4-10		장애아동 발달재활서비스	1,101,600	보건과 사회서비스	생존권
4-11		장애아동 언어발달서비스	21,600	보건과 사회서비스	생존권
4-12		장애아 돌봄서비스	30,000	보건과 사회서비스	생존권
4-13		출산 장애인 가구 육아정보 zoom	-	보건과 사회서비스	생존권
4-14		장애인복지관 운영	3,698,514	보건과 사회서비스	생존권
4-15	여성 가족과	출산장려·지원사업	314,000	보건과 사회서비스	생존권
4-16		가정양육수당 지원	7,263,951	보건과 사회서비스	생존권
4-17		아동수당 지원	17,015,933	보건과 사회서비스	생존권
4-18		건강가정지원센터 운영	372,838	보건과 사회서비스	발달권
4-19		아이돌봄 지원사업	3,018,986	보건과 사회서비스	생존권
4-20		공동육아나눔터 운영	113,656	보건과 사회서비스	발달권
4-21		관악형 마더센터 아이랑 운영	381,713	보건과 사회서비스	발달권
4-22	노인 청소년과	아동 급식지원 및 모니터링	2,477,276	보건과 사회서비스	생존권
4-23		아동 생활시설 위문	2,800	보건과 사회서비스	생존권
4-24		지역사회서비스투자사업 (심리지원, 정서발달, 비전형성 등)	246,600	보건과 사회서비스	발달권
4-25		아동통합서비스(드림스타트) 운영	356,302	보건과 사회서비스	발달권
4-26		청소년지도협의회 운영	5,000	보건과 사회서비스	발달권
4-27		여성 청소년 건강지원	93,800	보건과 사회서비스	생존권
4-28	교육지원과	친환경 무상급식 지원	5,424,600	보건과 사회서비스	생존권
4-29	청소행정과	환경미화원 쓰레기통 담당제 실시	6,000	보건과 사회서비스	생존권

연번	부서명	사업명	예산액 (단위:천원)	아동친화도 영역	아동권리 유형	
4-30	청년 정책과	성년의 날 기념축하카드 발송	7,500	보건과 사회서비스	생존권	
4-31	보건 행정과	건강도시 조성사업	6,800	보건과 사회서비스	생존권	
4-32		어린이집 주변 방역 지원사업	8,250	보건과 사회서비스	보호권	
4-33	지역 보건과	아동청소년 정신건강 관리	18,000	보건과 사회서비스	생존권	
4-34		국가예방접종(어린이 예방접종)	3,375,852	보건과 사회서비스	생존권	
4-35		학생 결핵검진	10,400	보건과 사회서비스	생존권	
4-36		학생척추측만증 검진 사업	9,000	보건과 사회서비스	생존권	
4-37		영유아 건강검진 사업	22,240	보건과 사회서비스	생존권	
4-38		임산부 통합관리	165,630	보건과 사회서비스	생존권	
4-39		출산 후 엄마랑 아기 건강관리	2,158,725	보건과 사회서비스	생존권	
4-40		임신출산을 위한 의료비 지원	622,463	보건과 사회서비스	생존권	
4-41		영유아 건강을 위한 사전예방적 의료비 지원	109,380	보건과 사회서비스	생존권	
4-42		우리아이 방문건강관리	163,544	보건과 사회서비스	생존권	
4-43		아토피 천식 예방관리	15,000	보건과 사회서비스	생존권	
4-44		소아암환자 의료비 지원사업	398,703	보건과 사회서비스	생존권	
4-45		학교 구강보건교육	700	보건과 사회서비스	생존권	
4-46		학생 및 저소득층 아동 치과주치의 사업	87,480	보건과 사회서비스	생존권	
4-47		의약과	어린이 불소도포 사업	2,000	보건과 사회서비스	생존권
4-48			의약품 안전사용 교육 및 홍보	11,400	보건과 사회서비스	생존권
4-49	아동청소년 신체활동 늘리기		8,100	보건과 사회서비스	생존권	
4-50	위생과	위생업소 단속 및 점검	9,700	보건과 사회서비스	보호권	
4-51		원산지 표시지도 단속	14,340	보건과 사회서비스	보호권	
4-52		어린이 먹거리 안전관리	22,000	보건과 사회서비스	보호권	
4-53	보건지소	어린이 건강체험관 운영	-	보건과 사회서비스	생존권	
4-54		영양관리사업	44,372	보건과 사회서비스	생존권	
4-55		임산부 및 영유아 영양플러스	257,425	보건과 사회서비스	생존권	

4-1 임산부 친환경농산물 지원사업

(지역상권활성화과 / 담당자: 황문경, 행정전화: 5791)

① 사업구분	<input checked="" type="checkbox"/> 신규사업 <input type="checkbox"/> 계속사업	<input type="checkbox"/> 보편사업 <input checked="" type="checkbox"/> 선별적 사업
② 사업영향	<input checked="" type="checkbox"/> 직접사업 <input type="checkbox"/> 간접사업	
③ 사업대상	<input type="checkbox"/> 아동 <input checked="" type="checkbox"/> 산모	<input type="checkbox"/> 부모 <input type="checkbox"/> 법정후견인
※ 아동구분	<input checked="" type="checkbox"/> 미취학아동(0~6세)	<input type="checkbox"/> 어린이(7세~12세) <input type="checkbox"/> 청소년(13세~18세)
④ 아동권리	<input checked="" type="checkbox"/> 생존 <input type="checkbox"/> 보호	<input type="checkbox"/> 발달 <input type="checkbox"/> 참여
⑤ 아동친화도 영역	<input type="checkbox"/> 놀이와 여가	<input type="checkbox"/> 참여와 시민의식 <input type="checkbox"/> 안전과 보호
	<input checked="" type="checkbox"/> 보건과 사회서비스	<input type="checkbox"/> 교육환경 <input type="checkbox"/> 가정환경
⑥ 관련 근거	친환경농어업 육성 및 유기식품 등의 관리·지원에 관한 법률 제3조, 제7, 제55조 등	

□ 사업개요

- 목 적 : 코로나19로 어려움을 겪는 농가에는 안정적인 판로 확보의 기회를 제공하며, 임산부에게는 건강한 친환경농산물을 공급하여 건강한 미래세대 육성에 기여
- 사업기간 : 2021. 1. ~ 12.
- 사업대상 : 2020. 1. 1. 이후 출산한 산모 또는 임신부
- 사업내용 : 사업대상 임산부에게 친환경농산물 꾸러미 지원
- 사 업 비 : 579,512천원
- 아동의견 반영여부 : 미반영

□ 추진일정

- 1월 : 사업홍보 및 사업대상자 신청접수
- 2월 : 사업대상자 선정 및 서울시 선정 친환경농산물 공급업체 협약체결
- 3월 ~ 12월 : 임산부 친환경농산물 통합쇼핑몰을 통한 꾸러미 지원

□ 소요재원

(단위: 천원)

재원구분	2021년도 예산(A)	전년도 예산(B)	비교증감 (C=A-B)	증감률(%) (D=C/B×100)
예산총액	579,512	155,712	423,800	272%
국비	289,056	77,856	211,200	271%
시비	86,717	77,856	8,861	11%
구비	203,739	-	203,739	

* 예산증감사유 : 사업 수혜자 증가에 따른 예산 증가

□ 아동친화 수혜자 현황

(2021. 4월 현재 기준)

사업명	성과지표 (단위: %)	수혜자 현황 (단위: 명)	
		전년도 추진실적	2021년 목표
임산부 친환경농산물 지원	참여인원(명)	811	1,911

□ 기대효과

- 임산부에게 신선한 친환경농산물을 공급하여 건강한 미래세대 육성에 기여
- 코로나 19로 어려움을 겪는 농가에 안정적인 판로 확보의 기회 제공

□ 관련사진



꾸러미 공급업체



임산부 친환경농산물 꾸러미

4-2 든든해요! 엄마앓요 공모사업

[자치행정과 / 담당자 : 최종업, 행정전화 : 5237]

① 사업 구분	<input type="checkbox"/> 신규사업	<input checked="" type="checkbox"/> 계속사업	<input type="checkbox"/> 보편사업	<input checked="" type="checkbox"/> 선별적 사업
② 사업 영향	<input checked="" type="checkbox"/> 직접사업		<input type="checkbox"/> 간접사업	
③ 사업 대상	<input checked="" type="checkbox"/> 아동	<input type="checkbox"/> 산모	<input type="checkbox"/> 부모	<input type="checkbox"/> 법정후견인
※ 아동 구분	<input checked="" type="checkbox"/> 미취학아동(0~6세)	<input checked="" type="checkbox"/> 어린이(7세~12세)	<input checked="" type="checkbox"/> 청소년(13세~18세)	
④ 아동 권리	<input checked="" type="checkbox"/> 생존	<input type="checkbox"/> 보호	<input type="checkbox"/> 발달	<input type="checkbox"/> 참여
⑤ 아동친화도 영역	<input type="checkbox"/> 놀이와 여가		<input type="checkbox"/> 참여와 시민의식	<input type="checkbox"/> 안전과 보호
	<input checked="" type="checkbox"/> 보건과 사회서비스		<input type="checkbox"/> 교육환경	<input type="checkbox"/> 가정환경
⑥ 관련 근거	아동복지법 제35조(건강한 심신의 보존) 제2항 제3호			

□ 사업개요

- 목 적 : 저소득 부자(父子)가정의 식생활 지원 및 경제적 부담 완화
- 사업기간 : 2021. 4월 ~ 11월(8개월)
- 사업대상 : 저소득 부자(父子)가정 등 취약계층 349가구(동별 15가구 이상)
- 사업내용 :
 - + 낙성대 텃밭 경작을 통해 지역아동센터, 저소득 가정 등에 농작물 전달
 - + 동별 저소득 부자(父子)가정 대상 김치 및 밑반찬 전달(월 1회)
 - + 전달을 통한 자녀 양육환경 모니터링 및 가사·양육상담
- 사 업 비 : 31,500천원(구비 100%)
- 아동의견 반영여부 : 반영

□ 추진일정

- 지방보조금 심의 : 2021. 3. 29(월)
- 선정결과 통보 및 사업비 교부 : 2021. 4. 16(금)
- 공모사업 수행 : 2021. 4. 16(금) ~ 2021. 11. 30(화)
- 사업비 결과보고 및 정산결과 접수 : 2021. 12. 17(금)

□ 소요재원

(단위: 천원)

재원구분	2021년도 예산(A)	전년도 예산(B)	비교증감 (C=A-B)	증감률(%) (D=C/B×100)
예산총액	31,500	31,500	0	0
국비	-	-	-	-
시비	-	-	-	-
구비	31,500	31,500	0	0

* 예산증감사유 : 변동사항 없음

□ 아동친화 수혜자 현황

(2021. 4월 현재 기준)

사업명	성과지표	수혜자 현황 (단위: 가구)	
		전년도 추진실적	2021년 목표
든든해요! 엄마예요	지원가구(연)	2,172	1,890

□ 기대효과

- 저소득 부자(父子)의 원활한 식생활 지원 및 경제적 부담 완화
- 양육상담, 기사노하우 전달 등을 통한 가족의 양육기능 일부 지원
- 전달과정을 통한 자녀 양육환경 모니터링 및 추가 위기상황 여부 확인

□ 관련사진



4-3 행복한 마마식당V.2 굴참나무 온마을식당

[자치행정과 / 담당자 : 성민재, 행정전화 : 5232]

① 사업 구분	<input type="checkbox"/> 신규사업	<input checked="" type="checkbox"/> 계속사업	<input type="checkbox"/> 보편사업	<input checked="" type="checkbox"/> 선별적 사업
② 사업 영향	<input checked="" type="checkbox"/> 직접사업		<input type="checkbox"/> 간접사업	
③ 사업 대상	<input checked="" type="checkbox"/> 아동	<input type="checkbox"/> 산모	<input type="checkbox"/> 부모	<input type="checkbox"/> 법정후견인
※ 아동 구분	<input type="checkbox"/> 미취학아동(0~6세)	<input checked="" type="checkbox"/> 어린이(7세~12세)	<input type="checkbox"/> 청소년(13세~18세)	
④ 아동 권리	<input checked="" type="checkbox"/> 생존	<input type="checkbox"/> 보호	<input type="checkbox"/> 발달	<input type="checkbox"/> 참여
⑤ 아동친화도 영역	<input type="checkbox"/> 놀이와 여가		<input type="checkbox"/> 참여와 시민의식	<input type="checkbox"/> 안전과 보호
	<input checked="" type="checkbox"/> 보건과 사회서비스		<input type="checkbox"/> 교육환경	<input type="checkbox"/> 가정환경
⑥ 관련 근거	자원봉사활동기본법 제4조 및 제7조 / 서울특별시관악구자원봉사활동지원조례 제4조 및 7조			

▣ 사업개요

- 목 적 : + 관악구(자원봉사센터), 자원봉사자, 주민이 함께하는 마을만들기 협치모델 구축
+ 마을 내 저소득 취약계층 중 어린이들의 돌봄 사각지대 해소 및 지속적인 돌봄과 관심을 통해 마을 공동체 회복
+ 1세대(마을 어르신), 2세대(자원봉사자), 3세대(어린이)의 마을 내 모든 세대가 함께 만들어가는 안락한 마을 구축과 사회적 안전망 조성
+ 코로나-19로 인해 소외된 저소득 취약계층에 대한 주민주도형 자원봉사를 통해 지속적인 돌봄 유도
- 사업기간 : 2021. 4월 ~ 12월 ※'코로나 19' 확산 예방 조치로 일정 변경 가능
- 사업대상 : 저녁식사가 필요한 저소득 어린이 및 어르신
- 사업내용 : + 온마을 밥상 : 마마봉사단이 직접 장을 보고 조리하여 아이들과 함께하는 식사
+ 온마을 놀이터 : 서울대 등 자원봉사자들이 놀이 활동을 매개로 돌봄을 수행
재능기부 전문 자원봉사자의 다양한 창의적 체험활동 지원
+ 온마을 마음터 : 상담사, 사회복지사가 상주하여 아이들의 심리·정서 지원 및 상담
+ 온마을 나눔터 : 마을가게, 기업과의 네트워크 형식으로 굴참나무 온마을식당 후원 체계 구축
+ 온마을성장터 : 다양한 문화 프로그램으로 건강한 성장지원 등
※'코로나 19' 확산 예방 조치로 내용 변경
(코로나 19로 인해 대면 식당 대신 저소득어린이 및 어르신 가정에 반찬 배달 사업 실시)
- 사업비 : 10,000천원(구비 100%)
- 아동의견 반영여부 : 반영(반찬 지원 시 아동 선호 음식 반영 등)

□ 추진일정

- '21. 4. ~ 12. : 행복한 마마식당 운영(매주 수요일)
- 코로나19로 인해 각 가정으로 반찬 배달 실시
- ※ 코로나-19로 인해 사업추진 일정은 변경될 수 있음

□ 소요재원

(단위: 천원)

재원구분	2021년도 예산(A)	전년도 예산(B)	비교증감 (C=A-B)	증감률(%) (D=C/B×100)
예산총액	10,000	19,700	-9,700	-49.2%
국 비		2,200	-2,200	-100%
시 비		7,500	-7,500	-100%
구 비	10,000	10,000	0	0

* 예산증감사유: 서울시 지원금 사업 폐지 및 국비 지원금 사업 지원 상태

□ 아동친화 수혜자 현황

(2021. 4월 현재 기준)

사 업 명	성과지표 (단위: 명)	수혜자 현황 (단위: 명)	
		전년도 추진실적	2021년 목표
행복한 마마식당V.2 글잠나무 온마을식당	참여인원(명)	1200명	약 1700명

□ 기대효과

- 자원봉사를 매개로 마을만들기 협치모델 구축하여 지역(마을)공동체 형성
- 아동들의 결식을 예방하며, '온마을식당'을 중심으로 지역 사회 안전망 구축
- 아동들은 돌봄, 봉사, 나눔이라는 가치를 형성하며 건강한 지역사회 구성원으로 성장
- 마을공동체를 중심으로 정보교류 및 기관연계 등을 통해 사회 문제 감소

□ 관련사진



4-4 사회복지관 운영 지원

(복지정책과 / 담당자 : 황태선, 행정전화 : 5863)

① 사업 구분	<input type="checkbox"/> 신규사업	<input checked="" type="checkbox"/> 계속사업	<input type="checkbox"/> 보편사업	<input type="checkbox"/> 선별적 사업
② 사업 영향	<input type="checkbox"/> 직접사업		<input checked="" type="checkbox"/> 간접사업	
③ 사업 대상	<input checked="" type="checkbox"/> 아동	<input type="checkbox"/> 산모	<input type="checkbox"/> 부모	<input type="checkbox"/> 법정후견인
※ 아동 구분	<input checked="" type="checkbox"/> 미취학아동(0~6세)	<input checked="" type="checkbox"/> 어린이(7세~12세)	<input checked="" type="checkbox"/> 청소년(13세~18세)	
④ 아동 권리	<input checked="" type="checkbox"/> 생존	<input type="checkbox"/> 보호	<input type="checkbox"/> 발달	<input type="checkbox"/> 참여
⑤ 아동친화도 영역	<input type="checkbox"/> 놀이와 여가	<input type="checkbox"/> 참여와 시민의식	<input type="checkbox"/> 안전과 보호	
	<input checked="" type="checkbox"/> 보건과 사회서비스	<input type="checkbox"/> 교육환경	<input type="checkbox"/> 가정환경	
⑥ 관련 근거	사회복지사업법			

□ 사업개요

- 목적 : 지역사회 주민의 복지서비스 제공을 위한 사회복지관 운영 지원
- 사업기간 : 연중
- 사업대상 : 종합사회복지관 5개소
- 사업내용 : 인건비, 운영비, 특화 사업비 등 지원
- 사업비 : 5,257,489천원
- 아동의견 반영여부 : 아동 대상 사업 진행시 아동 의견 반영

□ 추진일정

- 분기별 인건비 및 운영비(특화사업비) 지원
- 사회복지관의 원활한 운영을 위한 기타 행정적 지원

□ 소요재원

(단위 : 천원)

재원구분	2021년도 예산(A)	전년도 예산(B)	비교증감 (C=A-B)	증감률(%) (D=C/B×100)
예산총액	5,257,489	5,199,955	57,534	1.1%
국비	-	-	-	-
시비	4,516,575	4,696,730	-180,155	-3.8%
구비	740,914	503,225	237,689	47.2%

* 예산증감사유 : 인건비 상승 및 구비부담비율 증가

▣ 아동친화 수혜자 현황

(2021. 4월 현재 기준)

사 업 명	성과지표 (단위 : 인원)	수혜자 현황 (단위 : 명)	
		전년도 추진실적	2021년 목표
사례관리, 후원, 독서프로그램, 정서지원 사업 등	참여인원	26,000	26,500

▣ 기대효과

- 취약계층 아동에 대한 경제적, 정서적 지원을 통해 아동의 안정적 환경 조성
- 지역사회에서 아동에 대한 지지와 보호를 통해 아동의 정서적, 사회적 성장 도모

▣ 관련사진



4-5 사회복지관 기능보강 사업

(복지정책과 / 담당자: 김태선, 행정전화: 5883)

① 사업구분	<input type="checkbox"/> 신규사업	<input checked="" type="checkbox"/> 계속사업	<input checked="" type="checkbox"/> 보편사업	<input type="checkbox"/> 선별적 사업
② 사업영향	<input type="checkbox"/> 직접사업		<input checked="" type="checkbox"/> 간접사업	
③ 사업대상	<input checked="" type="checkbox"/> 아동	<input type="checkbox"/> 산모	<input type="checkbox"/> 부모	<input type="checkbox"/> 법정후견인
※ 아동구분	<input checked="" type="checkbox"/> 미취학아동(0~6세)	<input checked="" type="checkbox"/> 어린이(7세~12세)	<input checked="" type="checkbox"/> 청소년(13세~18세)	
④ 아동권리	<input checked="" type="checkbox"/> 생존	<input type="checkbox"/> 보호	<input type="checkbox"/> 발달	<input type="checkbox"/> 참여
⑤ 아동친화도 영역	<input type="checkbox"/> 놀이와 여가	<input type="checkbox"/> 참여와 시민의식	<input type="checkbox"/> 안전과 보호	
	<input checked="" type="checkbox"/> 보건과 사회복지서비스	<input type="checkbox"/> 교육환경	<input type="checkbox"/> 가정환경	
⑥ 관련근거	사회복지사업법			

□ 사업개요

- 목 적: 사회복지관 환경개선을 통해 안전하고 쾌적한 사회복지시설 조성
- 사업기간: 연중
- 사업대상: 종합사회복지관 4개소
- 사업내용: 사회복지관 안전 강화와 쾌적한 환경조성을 위한 개보수, 장비보강, 장비 구입 등
- 사업비: 159,103천원
- 아동의견 반영여부: 해당없음

□ 추진일정

- 2021. 2. 2021년 사회복지관 환경개선을 위한 기능보강 예산 교부
- 2021. 4. ~ 11. 개보수 및 장비 보강 사업 추진

□ 소요재원

(단위: 천원)

재원구분	2021년도 예산(A)	전년도 예산(B)	비교증감 (C=A-B)	증감률(%) (D=C/B×100)
예산총액	159,103	380,611	-221,508	-58.2%
국비	-	-	-	-
시비	83,462	216,367	-132,905	-61.4%
구비	75,641	164,244	-88,603	-53.9%

* 예산증감사유: 서울시 기능보강사업 예산 교부액 감소

□ 아동친화 수혜자 현황

(2021. 4월 현재 기준)

사 업 명	성과지표 (단위: 명)	수혜자 현황 (단위: 명)	
		전년도 추진실적	2021년 목표
안전하고 쾌적한 사회복지관 이용	참여인원	13,000	13,500

□ 기대효과

- 사회복지관 기능보강을 통해 아동이 보다 안전하고 쾌적한 시설 이용

4-6 위기가정 통합지원센터 운영

(복지정책과 / 담당자 : 김수정, 행정전화 : 5895)

① 사업 구분	<input type="checkbox"/> 신규사업	<input checked="" type="checkbox"/> 계속사업	<input checked="" type="checkbox"/> 보편사업	<input type="checkbox"/> 선별적 사업
② 사업 영향	<input checked="" type="checkbox"/> 직접사업		<input type="checkbox"/> 간접사업	
③ 사업 대상	<input checked="" type="checkbox"/> 아동	<input type="checkbox"/> 산모	<input checked="" type="checkbox"/> 부모	<input type="checkbox"/> 법정후견인
※ 아동 구분	<input checked="" type="checkbox"/> 미취학아동(0~6세)	<input checked="" type="checkbox"/> 어린이(7세~12세)	<input checked="" type="checkbox"/> 청소년(13세~18세)	
④ 아동 권리	<input checked="" type="checkbox"/> 생존	<input type="checkbox"/> 보호	<input type="checkbox"/> 발달	<input type="checkbox"/> 참여
⑤ 아동친화도 영역	<input type="checkbox"/> 놀이와 여가	<input type="checkbox"/> 참여와 시민의식	<input type="checkbox"/> 안전과 보호	
	<input checked="" type="checkbox"/> 보건과 사회서비스	<input type="checkbox"/> 교육환경	<input type="checkbox"/> 가정환경	
⑥ 관련 근거	서울특별시 아동의 지역사회보장 기능강화에 관한 조례 제10조			

□ 사업개요

- 목 적 : + 구청·경찰·소방서 협업하여 가정폭력 신고가정에 대한 초기 대응 강화
+ 위기가정 맞춤형 통합적 지원을 통해 가정폭력 재발방지 및 지역사회 안전망 강화
- 사업기간 : 2021. 1. ~ 12.
- 사업대상 : 가정폭력으로 112신고된 가구 중 제3자 개인정보제공에 동의한 대상
- 사업내용 : + 관악구청·관악경찰서·관악소방서 위기대응체계 구축
 - 구청 : 통합서비스 제공, 경찰 : 위기가구 신속한 개입 및 연계, 소방 : 응급상황 발생시 개입
 + 위기가정의 선제적 발굴, 발굴된 가구에 맞춤형 통합서비스 제공, 사후관리 등을 통해 재발 방지 및 지역 돌봄 안전망 구축
- 사업비 : 8,610천원(시비100%)
- 아동의견 반영여부 : 미반영

□ 추진일정

- 2021. 03. : 위기가정 발굴 및 위기가정통합지원센터 업무 이해 교육 실시
- 2021. 06. : 상반기 역량강화 교육 실시
- 2021. 09. : 하반기 역량강화 교육 실시

□ 소요재원

(단위 : 천원)

재원구분	2021년도 예산(A)	전년도 예산(B)	비교증감 (C=A-B)	증감률(%) (D=C/B×100)
예산총액	8,610	13,410	-4,800	-35.8%
국비				
시비	8,610	13,410	-4,800	-35.8%
구비				

*예산증감사유 : 서울시 예산 삭감

□ 아동친화 수혜자 현황

(2021. 4월 현재 기준)

사업명	성과지표	수혜자 현황 (단위 : 명)		비고
		전년도 추진실적	2021년 목표	
				※ 별도로 아동수혜 파악하기 어려움

□ 기대효과

- 기존 발굴 경로로 파악하지 못했던 가정폭력 위기가정 선제적 발굴
- 민·관·경·소 위기대응체계 구축으로 가정폭력가구에 신속한 개입 및 맞춤형 통합 서비스 제공, 사후관리 등을 통해 재발방지 및 지역 돌봄 안전망 구축

□ 관련사진



4.7 장애인 보조기기 렌탈서비스

(장애인복지과 / 담당자 : 임지은, 행정전화 : 6014)

① 사업 구분	<input type="checkbox"/> 신규사업	<input checked="" type="checkbox"/> 계속사업	<input type="checkbox"/> 보편사업	<input checked="" type="checkbox"/> 선별적 사업
② 사업 영향	<input checked="" type="checkbox"/> 직접사업		<input type="checkbox"/> 간접사업	
③ 사업 대상	<input checked="" type="checkbox"/> 아동	<input type="checkbox"/> 산모	<input type="checkbox"/> 부모	<input type="checkbox"/> 법정후견인
※ 아동 구분	<input type="checkbox"/> 미취학아동(0~6세)	<input type="checkbox"/> 어린이(7세~12세)	<input checked="" type="checkbox"/> 청소년(13세~18세)	
④ 아동 권리	<input checked="" type="checkbox"/> 생존	<input type="checkbox"/> 보호	<input type="checkbox"/> 발달	<input type="checkbox"/> 참여
⑤ 아동친화도 영역	<input type="checkbox"/> 놀이와 여가	<input type="checkbox"/> 참여와 시민의식	<input type="checkbox"/> 안전과 보호	
	<input checked="" type="checkbox"/> 보건과 사회서비스	<input type="checkbox"/> 교육환경	<input type="checkbox"/> 가정환경	
⑥ 관련 근거				

□ 사업개요

- 목 적 : 지체 및 뇌병변, 척수장애 아동에게 맞춤형 보조기기를 대여하고, 기기 구입에 따른 경제적 부담을 덜고 정상적인 신체발달을 지원하고자 함
- 사업기간 : 2021. 1. ~ 12.
- 사업대상
 - + 만24세 이하로 다음에 해당하는 장애아동·청소년
 - 지체 및 뇌병변 등록 장애인
 - 척수장애 또는 근위축증으로 의사 진단서 발급이 가능한 자
 - 6세 미만의 지체 및 뇌병변 장애가 예견되어 동 서비스가 필요하다고 인정한 의사진단서가 있는 경우
- 사업내용 : 보조기기 대여 및 성장단계별 맞춤 지원
- 사 업 비 : 45,200천원
- 아동의견 반영여부 : 해당없음

□ 추진일정

- 매월 이용종료자 재판정하여 연장
- 2021년 매 분기별 신규 대상자 선정

□ 소요재원

(단위: 천원)

재원구분	2021년도 예산(A)	전년도 예산(B)	비교증감 (C=A-B)	증감률(%) (D=C/B×100)
예산총액	45,200	30,000		50.7
국비	22,600	15,000		50.7
시비	22,600	15,000		50.7
구비	-	-		

* 예산증감사유: 서울시 내시에 따른 예산 증액

□ 아동친화 수혜자 현황

(2021. 4월 현재 기준)

사 업 명	성과지표 (단위:명)	수혜자 현황 (단위: 명)	
		전년도 추진실적	2021년 목표
장애인보조기기렌탈서비스	27	27	27

□ 기대효과

- 장애인에게 적합한 맞춤형 보조기기를 제공함으로써 성장 단계별 맞춤 지원
- 서비스 이용자가 자율적으로 제공기관 및 보조기기를 선택함으로써 수요자 중심의 서비스 제공

4-8 장애 아동수당 지급

[장애인복지과 / 담당자 : 박창훈, 행정전화 : 6021]

① 사업구분	<input type="checkbox"/> 신규사업	<input checked="" type="checkbox"/> 계속사업	<input type="checkbox"/> 보편사업	<input checked="" type="checkbox"/> 선별적 사업
② 사업영향	<input checked="" type="checkbox"/> 직접사업		<input type="checkbox"/> 간접사업	
③ 사업대상	<input checked="" type="checkbox"/> 아동	<input type="checkbox"/> 산모	<input type="checkbox"/> 부모	<input type="checkbox"/> 법정후견인
※ 아동구분	<input checked="" type="checkbox"/> 미취학아동(0~6세)	<input checked="" type="checkbox"/> 어린이(7세~12세)	<input checked="" type="checkbox"/> 청소년(13세~18세)	
④ 아동권리	<input checked="" type="checkbox"/> 생존	<input type="checkbox"/> 보호	<input type="checkbox"/> 발달	<input type="checkbox"/> 참여
⑤ 아동친화도 영역	<input type="checkbox"/> 놀이와 여가	<input type="checkbox"/> 참여와 시민의식	<input type="checkbox"/> 안전과 보호	
	<input checked="" type="checkbox"/> 보건과 사회서비스	<input type="checkbox"/> 교육환경	<input type="checkbox"/> 가정환경	
⑥ 관련근거	장애인복지법 제50조, 동법 시행령 제30조, 제31조, 제32조			

□ 사업개요

- 목적 : 장애아동을 양육하는 저소득 가정의 소득보전을 위하여 매월 일정액의 수당을 지급하는 제도
- 사업기간 : 연중계속
- 사업대상 : 기초생활수급자 및 차상위계층 만18세 미만 등록장애인
- 사업내용 : 저소득계층 및 재가·시설 거주여부에 따라 매월 20일 대상자 계좌로 월 20천원~200천원 지급
- 사업비 : 국·시비 재배정으로 진행되어 별도 예산편성 사업 아님
- 아동의견 반영여부 : 부분반영

□ 추진일정

절차	신청접수	대상자조사	대상자결정	장애아동수당 지급
기간	연중	연중	연중	연중 (매월20일)
부서	동주민센터	복지정책과 (통합조사팀)	장애인복지과 (장애인자립지원팀)	장애인복지과 (장애인자립지원팀)

□ 소요재원

(단위: 천원)

재원구분	2021년도 예산(A)	전년도 예산(B)	비교증감 (C=A-B)	증감률(%) (D=C/B×100)
예산총액	49,060	180,520	- 131,460	- 72.8
국비	24,530	90,260	- 65,730	- 72.8
시비	24,530	90,260	- 65,730	- 72.8
구비		-	-	-

* 예산증감사유: 2021. 3월까지 재배정 받아 지급한 장애아동수당

□ 아동친화 수혜자 현황

(2021. 4월 현재 기준)

사 업 명	성과지표	수혜자 현황 (단위: 명)	
		전년도 추진실적	2021년 목표
장애아동수당 지급	총 지원인원	1,326	1,440

□ 기대효과

- 장애아동을 양육하는 저소득 가정의 생활안정 지원에 기여할 수 있음
- 장애아동의 복지 증진 및 사회통합을 도모할 수 있음

49 장애인 출산비용 지원사업

(장애인복지과 / 담당자 : 박창훈, 행정전화 : 6021)

① 사업구분	<input type="checkbox"/> 신규사업	<input checked="" type="checkbox"/> 계속사업	<input type="checkbox"/> 보편사업	<input checked="" type="checkbox"/> 선별적 사업
② 사업영향	<input checked="" type="checkbox"/> 직접사업		<input type="checkbox"/> 간접사업	
③ 사업대상	<input type="checkbox"/> 아동	<input checked="" type="checkbox"/> 산모	<input type="checkbox"/> 부모	<input type="checkbox"/> 법정후견인
※ 아동구분	<input checked="" type="checkbox"/> 미취학아동(0~6세)	<input type="checkbox"/> 어린이(7세~12세)	<input type="checkbox"/> 청소년(13세~18세)	
④ 아동권리	<input checked="" type="checkbox"/> 생존	<input type="checkbox"/> 보호	<input type="checkbox"/> 발달	<input type="checkbox"/> 참여
⑤ 아동친화도 영역	<input type="checkbox"/> 놀이와 여가	<input type="checkbox"/> 참여와 시민의식	<input type="checkbox"/> 안전과 보호	
	<input checked="" type="checkbox"/> 보건과 사회서비스	<input type="checkbox"/> 교육환경	<input type="checkbox"/> 가정환경	
⑥ 관련근거	(장애인복지법 제7조, 제9조, 서울특별시 장애인가정 출산·양육 지원 조례)			

▣ 사업개요

- 목적 : 장애로 인한 경제적 어려움을 겪고 있는 장애인 가구에 출산비용을 지원하여 경제적 부담을 경감하고, 출산 친화적 문화조성을 통한 삶의 질 개선에 기여
- 사업기간 : 연중계속
- 사업대상 : + 장애등급 : 장애인복지법에 의한 등록장애인(외국인 등록장애인 포함) 중 여성장애인 본인 및 남성장애인의 배우자
+ 출산여부 : 2021. 1. 1. 이후 출산한 자 및 임신기간 4개월 이상의 태아를 유산·사산한 자
- 사업내용 : 출산(유산·사산 포함) 시 1인 기준 1,000천원 지원
- 사업비 : 국·시비 재배정으로 진행되어 별도 예산편성 사업 아님
- 아동의견 반영여부 : 미반영

▣ 추진일정

절차	신청접수	예산배정요청	예산재배정	장애인출산비용지급
기간	연중	연중 (매월12일까지)	연중 (매월20일까지)	연중 (매월25일)
부서	동주민센터	장애인복지과 (장애인자립지원팀)	서울시 장애인자립지원과	장애인복지과 (장애인자립지원팀)

□ 소요재원

(단위: 천원)

재원구분	2021년도 예산(A)	전년도 예산(B)	비교증감 (C=A-B)	증감률(%) (D=C/B×100)
예산총액	2,000	13,000	- 11,000	- 84.6
국비	-	4,000	- 4,000	- 100
시비	2,000	9,000	- 7,000	- 77.7
구비	-	-	-	-

* 예산증감사유 : 2021. 3월까지 재배정 받아 지급한 장애아동수당

□ 아동친화 수혜자 현황

(2021. 4월 현재 기준)

사 업 명	성과지표	수혜자 현황 (단위: 명)	
		전년도 추진실적	2021년 목표
장애인출산비용 지원	총 지원인원	13	15

□ 기대효과

- 출산 친화적 문화를 조성하여 장애인의 출산을 확대에 기여
- 장애인의 출산에 따른 경제적 부담을 경감하여 장애인의 삶의 질 개선에 기여

4-10 장애아동 발달재활서비스

(장애인복지과 / 담당자 : 이지은, 행정전화 : 6023)

① 사업 구분	<input type="checkbox"/> 신규사업	<input checked="" type="checkbox"/> 계속사업	<input type="checkbox"/> 보편사업	<input checked="" type="checkbox"/> 선별적 사업
② 사업 영향	<input checked="" type="checkbox"/> 직접사업		<input type="checkbox"/> 간접사업	
③ 사업 대상	<input checked="" type="checkbox"/> 아동	<input type="checkbox"/> 산모	<input type="checkbox"/> 부모	<input type="checkbox"/> 법정후견인
※ 아동 구분	<input checked="" type="checkbox"/> 미취학아동(0~6세)	<input checked="" type="checkbox"/> 어린이(7세~12세)	<input checked="" type="checkbox"/> 청소년(13세~18세)	
④ 아동 권리	<input checked="" type="checkbox"/> 생존	<input type="checkbox"/> 보호	<input type="checkbox"/> 발달	<input type="checkbox"/> 참여
⑤ 아동친화도 영역	<input type="checkbox"/> 놀이와 여가		<input type="checkbox"/> 참여와 시민의식	<input type="checkbox"/> 안전과 보호
	<input checked="" type="checkbox"/> 보건과 사회서비스		<input type="checkbox"/> 교육환경	<input type="checkbox"/> 가정환경
⑥ 관련 근거	장애아동복지지원법 제21조			

□ 사업개요

- 목적 : 성장기 정신적·감각적 장애아동의 인지, 의사소통, 적응행동, 감각·운동 등의 기능향상과 행동발달을 위한 적절한 발달재활서비스 지원
- 사업기간 : 2021. 1. 1. ~ 12. 31.
- 사업대상 : 만18세 미만 장애아동(시각, 청각, 언어, 지적, 자폐성, 뇌병변) 또는 만 6세 미만 비장애 아동(발달재활서비스 의뢰서 필요)
- 사업내용 : 언어·정능, 미술·음악·행동·놀이·심리운동·재활심리, 감각·운동 등 발달 재활서비스 제공 및 장애 조기 발견 및 발달진단서비스, 중재를 위한 부모 상담 서비스
- 사업비 : 1,101,600천원
- 아동의견 반영여부 : 미반영

□ 추진일정

- 연중 상시 접수
- 예산 범위를 초과할 경우 대기자로 관리

□ 소요재원

(단위: 천원)

재원구분	2021년도 예산(A)	전년도 예산(B)	비교증감 (C=A-B)	증감률(%) (D=C/B×100)
예산총액	1,101,600	1,101,600	23,600	2.1
국비	550,800	550,800	11,800	2.1
시비	550,800	550,800	11,800	2.1
구비	-	-	-	-

* 예산증감사유: 보건복지부 내시에 따른 예산 증가

□ 아동친화 수혜자 현황

(2021. 3월 현재 기준)

사업명	성과지표 (단위: 명)	수혜자 현황 (단위: 명)	
		전년도 추진실적	2021년 목표
발달재활서비스	참여인원(인)	595	620

□ 기대효과

- 성장기 정신적·감각적 장애아동의 인지, 의사소통, 적응행동, 감각·운동 등의 기능향상과 행동발달
- 장애아동 양육가족의 경제적 부담 경감

4-11 장애아동 언어발달서비스

(장애인복지과 / 담당자 : 이지은, 행정전화 : 6023)

① 사업 구분	<input type="checkbox"/> 신규사업	<input checked="" type="checkbox"/> 계속사업	<input type="checkbox"/> 보편사업	<input checked="" type="checkbox"/> 선별적 사업
② 사업 영향	<input checked="" type="checkbox"/> 직접사업		<input type="checkbox"/> 간접사업	
③ 사업 대상	<input checked="" type="checkbox"/> 아동	<input type="checkbox"/> 산모	<input type="checkbox"/> 부모	<input type="checkbox"/> 법정후견인
※ 아동 구분	<input checked="" type="checkbox"/> 미취학아동(0~6세)	<input checked="" type="checkbox"/> 어린이(7세~12세)	<input type="checkbox"/> 청소년(13세~18세)	
④ 아동 권리	<input checked="" type="checkbox"/> 생존	<input type="checkbox"/> 보호	<input type="checkbox"/> 발달	<input type="checkbox"/> 참여
⑤ 아동친화도 영역	<input type="checkbox"/> 놀이와 여가	<input type="checkbox"/> 참여와 시민의식	<input type="checkbox"/> 안전과 보호	
	<input checked="" type="checkbox"/> 보건과 사회서비스	<input type="checkbox"/> 교육환경	<input type="checkbox"/> 가정환경	
⑥ 관련 근거	장애아동복지지원법 제21조			

▣ 사업개요

- 목 적 : 감각적 장애 부모의 자녀에게 필요한 언어발달지원서비스를 제공하여 아동의 건강한 성장지원 및 장애가족의 자체 역량 강화
- 사업기간 : 2021. 1. 1. ~ 12. 31.
- 사업대상 : 만12세 미만 비장애아동
 ※ 한쪽부모 또는 조손가정의 한쪽 조부모가 시각·청각·언어·지적·자폐성·뇌병변 등록장애인
- 사업내용 : 언어재활, 청능재활 등 언어재활서비스 및 독서지도, 수어지도 등
- 사업비 : 21,600천원 (국 50 : 시 50)
- 아동의견 반영여부 : 미반영

▣ 추진일정

- 연중 상시 접수
- 예산 범위를 초과할 경우 대기자로 관리

□ 소요재원

(단위 : 천원)

재원구분	2021년도 예산(A)	전년도 예산(B)	비교증감 (C=A-B)	증감률(%) (D=C/B×100)
예산총액	21,600	21,600	-	-
국비	10,800	10,800	-	-
시비	10,800	10,800	-	-
구비	-	-	-	-

□ 아동친화 수혜자 현황

(2020. 12월 기준)

사업명	성과지표 (단위 : 명)	수혜자 현황 (단위 : 명)	
		전년도 추진실적	2021년 목표
언어발달서비스	참여인원(인)	9	10

□ 기대효과

- 장애 부모의 자녀에게 필요한 언어발달지원서비스를 제공함으로써 아동의 건강한 성장 지원
- 장애아동 양육가족의 경제적 부담 경감

4-12 장애아 돌봄서비스

(장애인복지과 / 담당자 : 윤상훈, 행정전화 : 6022)

① 사업 구분	<input type="checkbox"/> 신규사업	<input checked="" type="checkbox"/> 계속사업	<input type="checkbox"/> 보편사업	<input checked="" type="checkbox"/> 선별적 사업		
② 사업 영향	<input checked="" type="checkbox"/> 직접사업		<input type="checkbox"/> 간접사업			
③ 사업 대상	<input checked="" type="checkbox"/> 아동	<input checked="" type="checkbox"/> 산모	<input checked="" type="checkbox"/> 부모	<input checked="" type="checkbox"/> 법정후견인		
④ 수혜아동 구분	연령	<input checked="" type="checkbox"/> 아동일반	<input type="checkbox"/> 미취학아동(0~6세)	<input type="checkbox"/> 어린이(7세~12세)	<input type="checkbox"/> 청소년(13세~18세)	
	취약 계층	<input checked="" type="checkbox"/> 장애아	<input checked="" type="checkbox"/> 저소득가정	<input checked="" type="checkbox"/> 한부모가정	<input checked="" type="checkbox"/> 다문화가정	<input checked="" type="checkbox"/> 학교밖
⑤ 아동친화도 영역	<input type="checkbox"/> 놀이와 여가		<input type="checkbox"/> 참여와 시민의식	<input type="checkbox"/> 안전과 보호		
	<input checked="" type="checkbox"/> 보건과 사회서비스		<input type="checkbox"/> 교육환경	<input type="checkbox"/> 가정환경		
⑥ 아동 권리	<input checked="" type="checkbox"/> 생존	<input type="checkbox"/> 보호	<input type="checkbox"/> 발달	<input type="checkbox"/> 참여		
⑦ 관련 근거	장애아동복지지원법 제24조					

□ 사업개요

- 목 적: 장애활동지원 및 아이돌봄 서비스 사각지대에 놓여 있는 장애아동을 대상으로 돌봄서비스를 지원함으로써 장애아 양육 가정의 기능 회복과 양육부담 완화 도모
- 사업기간: 2021. 1. 1. ~ 12. 31.
- 사업대상: 생후 3개월 이상 ~ 만18세 이하 장애인복지법 규정에 의거 중증장애아동과 생계 주거를 같이하는 가정
- 사업내용: 장애아동의 학습·놀이 활동, 외출지원 등 돌봄 업무
- 수행기관: 관악구장애인종합복지관
- 사업비: 30,000천원(구비 100%)
- 아동의견 반영여부: 부분반영

□ 추진일정

- 관악구장애인종합복지관 사업 협약 체결
- 장애아 돌봄모모집 및 채용, 이용자 모집(연중 상시 접수)
- 서비스 연계 및 사후관리

□ 소요재원

(단위: 천원)

재원구분	2021년도 예산(A)	전년도 예산(B)	비교증감 (C=A-B)	증감률(%) (D=C/B×100)
예산총액	30,000	30,000	-	-
국비				
시비				
구비	30,000	30,000	-	-

□ 아동친화 수혜자 현황

(2021. 3월 현재 기준)

사업명	성과지표 (단위: 명)	수혜자 현황 (단위: 명)	
		전년도 추진실적	2021년 목표
장애아돌봄서비스	참여인원(명)	8	10

□ 기대효과

- 장애아동 양육가족의 경제적 부담 경감
- 가족 돌봄 문화 정착 및 장애 아동에 대한 사회적 인식전환

4-13 출산 장애인 가구 육아정보 ZOOM

[장애인복지과 / 담당자 : 박정훈, 행정전화 : 6021]

① 사업 구분	■ 신규사업 □ 계속사업	□ 보편사업 ■ 선별적 사업
② 사업 영향	■ 직접사업 □ 간접사업	
③ 사업 대상	□ 아동 ■ 산모 □ 부모 □ 법정후견인	
※ 아동 구분	■ 미취학아동(0~6세) □ 어린이(7세~12세) □ 청소년(13세~18세)	
④ 아동 권리	■ 생존 □ 보호 □ 발달 □ 참여	
⑤ 아동친화도 영역	□ 놀이와 여가 □ 참여와 시민의식 □ 안전과 보호	
	■ 보건과 사회복지서비스 □ 교육환경 □ 가정환경	
⑥ 관련 근거	장애인복지법 제32조의 4(복지서비스 지원 종합조사)	

□ 사업개요

- 목 적 : 출산비용 지원금을 신청한 장애인 가정에 축하의 마음을 전달하고 육아 등에 관한 정보를 제공함으로써, 출산·양육 환경 조성
- 사업기간 : 연중계속
- 사업대상 : 장애인 출산비용 지원금을 신청한 장애인 가구
- 사업내용 : + 장애인 출산지원금 신청 가구의 자녀 출생을 축하하는 축하편지 발송
+ 출산가정에 필요한 복지서비스 및 육아 등에 관한 정보 제공지 발송
- 사 업 비 : 비예산
- 아동의견 반영여부 : 미반영

□ 추진일정

절차	장애인 출산비용 신청	발송 대상가구 조회	축하편지 및 보체공지 발송
기간	인증	인증	인증
부서	동주민센터	장애인복지과 (장애인자립지원팀)	장애인복지과 (장애인자립지원팀)

□ 소요재원

- 비예산

□ 아동친화 수혜자 현황

[2021. 4월 현재 기준]

사업명	성과지표 (단위:)	수혜자 현황 (단위: 명)	
		전년도 추진실적	2021년 목표
육아정보 ZOOM 지원	총 지원인원	-	2

□ 기대효과

- 출산 친화적 문화를 조성하여 장애인의 출산을 확대에 기여

4-14 장애인복지관 운영 지원

[장애인복지과 / 담당자 : 김지혜, 행정전화 : 6031]

① 사업 구분	<input type="checkbox"/> 신규사업	<input checked="" type="checkbox"/> 계속사업	<input type="checkbox"/> 보편사업	<input checked="" type="checkbox"/> 선별적 사업
② 사업 영향	<input type="checkbox"/> 직접사업		<input checked="" type="checkbox"/> 간접사업	
③ 사업 대상	<input checked="" type="checkbox"/> 아동	<input type="checkbox"/> 산모	<input type="checkbox"/> 부모	<input type="checkbox"/> 법정후견인
※ 아동 구분	<input checked="" type="checkbox"/> 미취학아동(0~6세)	<input checked="" type="checkbox"/> 어린이(7세~12세)	<input checked="" type="checkbox"/> 청소년(13세~18세)	
④ 아동 권리	<input checked="" type="checkbox"/> 생존	<input type="checkbox"/> 보호	<input type="checkbox"/> 발달	<input type="checkbox"/> 참여
⑤ 아동친화도 영역	<input type="checkbox"/> 놀이와 여가	<input type="checkbox"/> 참여와 시민의식	<input type="checkbox"/> 안전과 보호	
	<input checked="" type="checkbox"/> 보건과 사회서비스	<input type="checkbox"/> 교육환경	<input type="checkbox"/> 가정환경	
⑥ 관련 근거	사회복지사업법 및 장애인복지법			

□ 사업개요

- 목 적 : 장애인복지관 적기 예산 지원을 통해 시설 운영 내실화 및 장애인 재활자립과 복지증진 도모
- 사업기간 : 2021. 1월 ~ 12월
- 사업대상 : 장애인복지관 2개소(관악구장애인종합복지관, 실로암시각장애인복지관)
- 사업내용 : 장애인복지관 운영비(인건비 및 기본운영비) 지원
- 사업비 : 3,698,514천원(시비 3,151,706 구비 546,808)
- 아동의견 반영여부 : 만족도 조사 등을 통해 아동 및 보호자 의견 등 반영

□ 추진일정

- 2021. 1월 : 장애인복지관 1분기 운영비 848,417천원 교부
- 2021. 4,7,10월 : 장애인복지관 2~4 운영비 분기별 교부 예정

□ 소요재원

(단위 : 천원)

재원구분	2021년도 예산(A)	전년도 예산(B)	비교증감 (C=A-B)	증감률(%) (D=C/B×100)
예산총액	3,698,514	3,581,207	117,307	3.2
국비		-		
시비	3,151,706	3,241,841	-90,135	-2.7
구비	546,808	339,366	207,442	61

* 예산증감사유 : 사회복지시설 종사자 인건비 상승

▣ 아동친화 수혜자 현황

(2021. 3월 기준)

시설명	사업명	성과지표 (단위:)	수혜자 현황 (단위: 명)	
			전년도 추진실적	2021년 목표
관악구 장애인 종합 복지관	초등전학교육	참여인원(연)	87	128
	초등방과후교실(씨앗)	참여인원(연)	19	160
	초등방과후교실(새싹)	참여인원(연)	53	240
	초등방과후교실(열매)	참여인원(연)	67	240
	아동 닌타	참여인원(연)	87	400
	아동 음악	참여인원(연)	35	160
	아동 무용	참여인원(연)	80	350
	자기결정	참여인원(연)	84	200
	성교육	참여인원(연)	172	184
	청소년방과후교실(중등부)	참여인원(연)	144	528
	청소년방과후교실(고등부)	참여인원(연)	151	792
	계절학교	참여인원(연)	-	120
	비장애형제자매프로그램	참여인원(연)	25	100
	코로나대응활동	참여인원(연)	169	-
	장애아돌봄사업	참여인원(연)	1,218	1,870
	아동 특수체육	참여인원(연)	72	320
	아동 개별 물리치료	참여인원(연)	103	230
	아동 개별 작업치료	참여인원(연)	245	564
	감각통합치료	참여인원(연)	433	893
	아동 개별 언어재활	참여인원(연)	170	282
초영역온라인재활	참여인원(연)	33	108	
찍그림작업치료	참여인원(연)	2021년신규	32	
찍그림감각통합치료	참여인원(연)	2021년신규	32	
그룹언어재활	참여인원(연)	27	48	
실로암 시각장애인 복지관	자녀학습지도	참여인원(연)	348	320

▣ 기대효과

- 복지관 이용 장애인에게 재활치료, 훈련, 상담, 교육 등 종합적인 재활서비스를 제공하여 장애인의 재활자립과 복지증진에 기여

□ 관련사진



관악구장애인종합복지관



실로암시각장애인복지관

함께 사는 세상



4-15 출산장려·지원사업

[여성가족과 / 담당자 : 이소라, 행정전화 : 6133]

① 사업 구분	<input type="checkbox"/> 신규사업	<input checked="" type="checkbox"/> 계속사업	<input checked="" type="checkbox"/> 보편사업	<input type="checkbox"/> 선별적 사업		
② 사업 영향	<input checked="" type="checkbox"/> 직접사업		<input type="checkbox"/> 간접사업			
③ 사업 대상	<input checked="" type="checkbox"/> 아동	<input type="checkbox"/> 산모	<input type="checkbox"/> 부모	<input type="checkbox"/> 법정후견인		
④ 수혜아동 구분	연령	<input type="checkbox"/> 아동일반	<input checked="" type="checkbox"/> 미취학아동(0~6세)	<input type="checkbox"/> 어린이(7세~12세)	<input type="checkbox"/> 청소년(13세~18세)	
	취약 계층	<input type="checkbox"/> 장애아	<input type="checkbox"/> 저소득가정	<input type="checkbox"/> 한부모가정	<input type="checkbox"/> 다문화가정	<input type="checkbox"/> 학교밖
⑤ 아동친화도 영역	<input type="checkbox"/> 놀이와 여가		<input type="checkbox"/> 참여와 시민의식	<input type="checkbox"/> 안전과 보호		
	<input checked="" type="checkbox"/> 보건과 사회서비스		<input type="checkbox"/> 교육환경	<input type="checkbox"/> 가정환경		
⑥ 아동 권리	<input checked="" type="checkbox"/> 생존	<input type="checkbox"/> 보호	<input type="checkbox"/> 발달	<input type="checkbox"/> 참여		
⑦ 관련 근거	서울특별시 관악구 출생축하금 지원 조례, 저출산 고령사회 기본법 제10조, 서울시 출산 및 양육지원에 관한 조례 제4조의2					

□ 사업개요

- 목 적 : 출산장려지원사업을 통하여 출산 및 양육에 대한 경제적 부담경감, 저출산 문제 극복으로 출산을 향상에 기여하고자 함.
- 사업기간 : 2021. 1. 1. ~ 2021. 12. 31.
- 사업내용
 - + 출생축하금 지원
 - 사업대상 : 신생아의 출생일 현재부터 출생축하금 신청일까지 관악구에 주민등록을 두고 실제 거주하는 신생아의 부 또는 모
 - 사업내용 : 첫째아 20만원, 둘째아 40만원, 셋째아 50만원, 넷째아 100만원, 다섯째아 이상 200만원 지원
 - 사업비 : 314백만원(구비100%)
 - + 서울시 출생축하용품 지원
 - 사업대상 : 신청일 현재 관악구에 주민등록을 두고 실제 거주하는 사람으로서 대상 아이와 주민등록상 동일 세대원인 보호자
 - 사업내용 : 출생아 1명당 10만원 상당의 물품지원
 - 사업비 : 비예산 지원
- 사업비 : 314백만원(구비100%)
- 아동의견 반영여부 : 미반영

□ 추진일정

- + 출생축하금 지원
 - 신청월의 익월 5일까지 구청으로 신청대장 제출(민원여권과, 동주민센터)
 - 동주민센터로부터 송부받은 신청대장 수합 및 신청월의 익월 10일 지급 희망계좌로 입금
- + 서울시 출생축하용품 지원
 - 자치구 : 동주민센터에서 제출한 지원대장을 수합하여 시에 제출(매월 초)
 - 업 체 : 출생축하용품 납품 완료 보고서, 지급 대상자별 택배운송장 번호 관리대장, 정산요청 서류 등을 시에 제출 (매월 10일)
 - 서울시 : 배송 명단 최종 확인 후 입금 (매월 정산 요청 후 10일 이내)

□ 소요재원

(단위 : 천원)

재원구분	2021년도 예산(A)	전년도 예산(B)	비교증감 (C=A-B)	증감률(%) (D=C/B×100)
예산총액	314,000	337,000	△23,000	△6.8
국비	-	-	-	-
시비	-	-	-	-
구비	314,000	337,000	△23,000	△6.8

* 예산증감사유 : 저출산 현상에 따른 출생아수 감소에 따라 감액편성

□ 아동친화 수혜자 현황

(2021. 4월 현재 기준)

사업명	성과지표 (단위 : 명)	수혜자 현황 (단위 : 명)	
		전년도 추진실적	2021년 목표
출생축하금 지원사업	지급인원	1,920	2,135
출생축하용품지원사업	지급인원	1,630	2,000

□ 기대효과

- 출생축하금 지급으로 출산가정에 출산·양육에 대한 경제적 부담 경감
- 출산친화적인 환경조성으로 저출산 문제 극복 및 출산율 향상에 기여

4-16 가정양육수당 지원

[여성가족과 / 담당자 : 조운서, 행정전화 : 6132]

① 사업 구분	<input type="checkbox"/> 신규사업	<input checked="" type="checkbox"/> 계속사업	<input checked="" type="checkbox"/> 보편사업	<input type="checkbox"/> 선별적 사업
② 사업 영향	<input checked="" type="checkbox"/> 직접사업		<input type="checkbox"/> 간접사업	
③ 사업 대상	<input checked="" type="checkbox"/> 아동	<input type="checkbox"/> 산모	<input type="checkbox"/> 부모	<input type="checkbox"/> 법정후견인
※ 아동 구분	<input checked="" type="checkbox"/> 미취학아동(0~6세)	<input type="checkbox"/> 어린이(7세~12세)	<input type="checkbox"/> 청소년(13세~18세)	
④ 아동 권리	<input checked="" type="checkbox"/> 생존	<input type="checkbox"/> 보호	<input type="checkbox"/> 발달	<input type="checkbox"/> 참여
⑤ 아동친화도 영역	<input type="checkbox"/> 놀이와 여가	<input type="checkbox"/> 참여와 시민의식	<input type="checkbox"/> 안전과 보호	
	<input checked="" type="checkbox"/> 보건과 사회서비스	<input type="checkbox"/> 교육환경	<input type="checkbox"/> 가정환경	
⑥ 관련 근거	영유아보육법 제34조의 2 (양육수당)			

□ 사업개요

- 목적 : 취학 전 아동 중 보육시설을 이용하지 않는 아동에게 양육비용을 지원하여 보육료 등 지원 아동과의 형평성을 제고하고 가족 복지 증진에 기여하고자 함
- 사업기간 : 2021. 1. 1. ~ 12. 31.
- 사업대상 : 어린이집·유치원(특수학교 포함)-종일제아이돌봄서비스 등을 이용하지 않는 취학 전 86개월 미만 가정양육아동으로 국적과 주민등록번호를 유효하게 보유하고 있는 자

- 사업내용

1. 가정양육수당

- + 지원대상 : 어린이집·유치원·종일제아이돌봄서비스 등을 이용하지 않는 취학 전 86개월 미만 가정양육아동
- + 지원금액
 - 0 ~ 11개월 : 200천원
 - 12 ~ 23개월 : 150천원
 - 24 ~ 86개월 미만 : 100천원

2. 장애아동 가정양육수당

- + 지원대상 : 어린이집·유치원·종일제아이돌봄서비스 등을 이용하지 않는 취학 전 86개월 미만 가정양육 등록장애아동
- + 지원금액
 - 0 ~ 35개월 : 200천원
 - 36 ~ 86개월 미만 : 100천원

- 사업비 : 7,263,953천원(국비 45%, 시비 38.5%, 구비 16.5%)

- 아동의견 반영여부 : 미반영

□ 추진일정

- (연중) 매월 25일 아동 또는 부모 등의 명의 계좌로 양육수당 현금 지급
- (연중) 지원 자격 확인 및 변동사후 관리

□ 소요재원

(단위 : 천원)

재원구분	2021년도 예산(A)	전년도 예산(B)	비교증감 (C=A-B)	증감률(%) (D=C/B×100)
예산총액	7,263,953	7,705,733	-441,780	-5%
국비	3,265,901	3,370,027	-104,126	-3%
시비	2,794,160	2,883,245	-89,085	-3%
구비	1,203,892	1,452,461	-248,569	-17%

* 예산증감사유 : 아동 수 감소

□ 아동친화 수혜자 현황

[2020. 12월 기준]

사업명	성과지표 (단위 : 명)	수혜자 현황 (단위 : 명)	
		전년도 추진실적	2021년 목표
가정양육수당 지원	수혜 아동수	44,502	41,950

□ 기대효과

- 가정에서 양육되는 아동에게 양육비용을 지원하여 보육료 등 지원 아동과의 형평성을 제고하고 가족 복지 증진에 기여

4-17 아동수당 지원

(여성가족과 / 담당자 : 조운서, 행정전화 : 6132)

① 사업 구분	<input type="checkbox"/> 신규사업	<input checked="" type="checkbox"/> 계속사업	<input checked="" type="checkbox"/> 보편사업	<input type="checkbox"/> 선별적 사업
② 사업 유형	<input checked="" type="checkbox"/> 직접사업		<input type="checkbox"/> 간접사업	
③ 사업 대상	<input checked="" type="checkbox"/> 아동	<input type="checkbox"/> 산모	<input type="checkbox"/> 부모	<input type="checkbox"/> 법정후견인
※ 아동 구분	<input checked="" type="checkbox"/> 미취학아동(0~6세)	<input type="checkbox"/> 어린이(7세~12세)	<input type="checkbox"/> 청소년(13세~18세)	
④ 아동 권리	<input checked="" type="checkbox"/> 생존	<input type="checkbox"/> 보호	<input type="checkbox"/> 발달	<input type="checkbox"/> 참여
⑤ 아동친화도 영역	<input type="checkbox"/> 놀이와 여가	<input type="checkbox"/> 참여와 시민의식	<input type="checkbox"/> 안전과 보호	
	<input checked="" type="checkbox"/> 보건과 사회서비스	<input type="checkbox"/> 교육환경	<input type="checkbox"/> 가정환경	
⑥ 관련 근거	아동수당법			

□ 사업개요

- 목 적 : 양육가정의 경제적 부담 해소 및 아동복지 증진 기여
- 사업기간 : 2021. 1. 1. ~ 12. 31.
- 사업대상 : 만 7세 미만(0~83개월)의 모든 아동
- 사업내용 : 아동 1인당 월 10만원 아동수당 지원
- 사 업 비 : 19,505,902천원(국60, 시28, 구12)
- 아동의견 반영여부 : 미반영

□ 추진일정

- 2021.01.01. ~ 2021.12.31. : 아동수당 상시 신청·접수

□ 소요재원

(단위 : 천원)

재원구분	2021년도 예산(A)	전년도 예산(B)	비교증감 (C=A-B)	증감률(%) (D=C/B×100)
예산총액	17,015,933	18,488,004	-1,472,071	-7%
국비	10,187,000	11,009,520	-822,520	-7%
시비	4,753,933	5,137,776	-383,843	-7%
구비	2,075,000	2,340,708	-265,708	-11%

* 예산증감사유 : 아동 수 감소

□ 아동친화 수혜자 현황

(2020. 12월 기준)

사 업 명	성과지표 (단위 : 명)	수혜자 현황 (단위 : 명)	
		전년도 추진실적	2021년 목표
아동수당 지원	지급인원	181,122	170,160

□ 기대효과

- 아동 양육 가정의 경제적 부담 해소 및 출산·양육 친화적인 환경 조성

4-18 건강가정지원센터 운영

(여성가족과/ 담당자: 문지혜, 행정전화: 6131)

① 사업구분	<input type="checkbox"/> 신규사업	<input checked="" type="checkbox"/> 계속사업	<input checked="" type="checkbox"/> 보편사업	<input type="checkbox"/> 선별적 사업
② 사업영향	<input checked="" type="checkbox"/> 직접사업		<input type="checkbox"/> 간접사업	
③ 사업대상	<input checked="" type="checkbox"/> 아동	<input type="checkbox"/> 산모	<input checked="" type="checkbox"/> 부모	<input type="checkbox"/> 법정후견인
※ 아동구분	<input checked="" type="checkbox"/> 미취학아동(0~6세)		<input checked="" type="checkbox"/> 어린이(7세~12세)	<input type="checkbox"/> 청소년(13세~18세)
④ 아동권리	<input checked="" type="checkbox"/> 생존	<input type="checkbox"/> 보호	<input type="checkbox"/> 발달	<input type="checkbox"/> 참여
⑤ 아동친화도 영역	<input type="checkbox"/> 놀이와 여가		<input type="checkbox"/> 참여와 시민의식	<input type="checkbox"/> 안전과 보호
	<input checked="" type="checkbox"/> 보건과 사회서비스		<input type="checkbox"/> 교육환경	<input type="checkbox"/> 가정환경
⑥ 관련근거	「건강가정기본법」 제35조 서울특별시 관악구 건강가정지원센터 조직 및 운영 조례 제9조			

□ 사업개요

- 목 적 : 양다양한 가족에 대한 보편적이고 포괄적인 서비스를 제공하여 가정의 건강증진 및 가족기능 강화에 기여
- 사업기간 : 2021. 1. ~ 2021. 12.
- 사업대상 : 일반, 취약위기가족, 맞벌이가정 등
- 사업내용 : 가족관계, 가족돌봄, 가족생활, 가족과 함께하는 지역공동체 등
 - + 가족관계 : 부모역할 지원, 이중언어 환경 조성 등
 - + 가족돌봄 : 가족역량강화 지원 등
 - + 가족생활 : 맞벌이 가정 일·가정 양립지원 등
 - + 가족과 함께하는 공동체 : 가족봉사단, 가족사랑의 날 등
- 사업비 : 372,838천원
- 아동의견 반영여부 : 미반영

□ 추진일정

- (연중) 수요자 특성에 맞는 맞춤형 서비스 제공

□ 소요재원

(단위 : 천원)

재원구분	2021년도 예산(A)	전년도 예산(B)	비교증감 (C=A-B)	증감률(%) (D=C/B×100)
예산총액	372,838	372,780	58	100
국비	101,424	102,900	△1,476	98
시비	86,319	84,020	2,299	102
구비	185,095	185,860	△765	99

* 예산증감사유 : 종사자 인건비 상승

□ 아동친화 수혜자 현황

(2021. 4월 현재 기준)

사업명	성과지표 (단위 : 명)	수혜자 현황 (단위 : 명)	
		전년도 추진실적	2021년 목표
계	참여인원(연)	37,761	28,408
가족관계	참여인원(연)	3,770	4,920
가족돌봄	참여인원(연)	9,447	4,079
가족생활	참여인원(연)	7,962	7,149
가족과 함께하는 지역공동체	참여인원(연)	16,582	12,260

□ 기대효과

- 생애주기별 맞춤형 서비스 및 일·가정 양립을 위한 교육 및 문화서비스 제공
- 가족단위 프로그램 제공을 통한 가족친화 지역문화 조성 및 지역 내 더불어 사는 공동체 의식 함양
- 관악구의 지역적, 인구 특성을 반영한 가족지원서비스 제공을 통해 가족서비스의 시각지대 최소화

4-19 아이돌봄 지원사업

[여성가족과 / 담당자 : 조유연, 행정전화 : 6134]

① 사업 구분	<input type="checkbox"/> 신규사업 <input checked="" type="checkbox"/> 계속사업	<input checked="" type="checkbox"/> 보편사업 <input type="checkbox"/> 선별적 사업
② 사업 유형	<input checked="" type="checkbox"/> 직접사업 <input type="checkbox"/> 간접사업	
③ 사업 대상	<input checked="" type="checkbox"/> 아동 <input type="checkbox"/> 산모 <input type="checkbox"/> 부모 <input type="checkbox"/> 법정후견인	
※ 아동 구분	<input checked="" type="checkbox"/> 미취학아동(0~6세) <input checked="" type="checkbox"/> 어린이(7세~12세) <input type="checkbox"/> 청소년(13세~18세)	
④ 아동 권리	<input checked="" type="checkbox"/> 생존 <input type="checkbox"/> 보호 <input type="checkbox"/> 발달 <input type="checkbox"/> 참여	
⑤ 아동친화도 영역	<input type="checkbox"/> 놀이와 여가 <input type="checkbox"/> 참여와 시민의식 <input type="checkbox"/> 안전과 보호	
	<input checked="" type="checkbox"/> 보건과 사회서비스 <input type="checkbox"/> 교육환경 <input type="checkbox"/> 가정환경	
⑥ 관련 근거	아이돌봄지원법 제4조(국가 등의 지원), 제20조(비용의 지원 등)	

□ 사업개요

- 목 적 : 부모의 맞벌이 등의 사유로 양육공백이 발생한 만12세 이하 아동이 있는 가정을 대상으로 아이돌보미가 가정방문하여 돌봄서비스를 제공해 부모의 양육부담 경감
- 사업기간 : 2021. 1. 1. ~ 12. 31.
- 사업내용

	시간제 서비스	영아종일제 서비스
이용 대상	만 3개월 이상 ~ 만 12세 이하 아동이 있는 서비스 희망가정	만 3개월 이상 ~ 만 36개월 이하 영아가 있는 서비스 희망가정
돌봄 내용	학교·보육시설 등·하원 및 준비물 보조, 임시보육, 놀이활동 등	이유식 먹이기, 젖병 소독, 기저귀 갈기, 목욕 등 영아돌봄 활동 전반
이용 시간	(기본) 1회 2시간 이상 신청 (추가) 최소 30분 단위	(기본) 1회 3시간 이상 신청 (추가) 최소 30분 단위
이용 금액	시간당 10,040원	

- 사 업 비 : 3,018,986천원(국비 30%, 시비 35%, 구비 35%)
- 아동의견 반영여부 : 미반영

□ 추진일정

- (연중) 아이돌봄서비스 정부지원 신청자 판정 및 연계처리
- (연중) 수요자 맞춤형 돌봄 실현 및 신속한 서비스 연계를 위한 아이돌보미 신규채용

□ 소요재원

(단위 : 천원)

재원구분	2021년도 예산(A)	전년도 예산(B)	비교증감 (C=A-B)	증감률(%) (D=C/B×100)
예산총액	3,018,986	2,661,497	357,489	13%
국비	858,338	759,263	99,075	13%
시비	1,149,874	1,007,047	142,827	14%
구비	1,010,774	895,187	115,587	12.9%

* 예산증감사유 : 서비스 이용요금 증액 및 인건비 상승 등 반영

□ 아동친화 수혜자 현황

(2020. 12월 기준)

사업명	성과지표	수혜자 현황	
		전년도 추진실적	2021년 목표
아이돌봄 서비스	시간제 서비스 연계	38,922건	39,000건
아이돌봄 서비스	종일제 서비스 연계	5,631건	5,700건

□ 기대효과

- 양육공백 가정의 아이돌봄 지원으로 아이의 복지증진 및 보호자의 일·가정 양립 지원
- 가족구성원의 삶의 질 향상과 양육친화적인 사회환경 조성

4-20 공동육아나눔터 운영

[여성가족과 / 담당자 : 조유연, 행정전화 : 6134]

① 사업 구분	<input type="checkbox"/> 신규사업 <input checked="" type="checkbox"/> 계속사업	<input checked="" type="checkbox"/> 보편사업 <input type="checkbox"/> 선별적 사업
② 사업 유형	<input checked="" type="checkbox"/> 직접사업 <input type="checkbox"/> 간접사업	
③ 사업 대상	<input checked="" type="checkbox"/> 아동 <input type="checkbox"/> 산모 <input type="checkbox"/> 부모 <input type="checkbox"/> 법정후견인	
※ 아동 구분	<input checked="" type="checkbox"/> 미취학아동(0~6세) <input checked="" type="checkbox"/> 어린이(7세~12세) <input type="checkbox"/> 청소년(13세~18세)	
④ 아동 권리	<input type="checkbox"/> 생존 <input type="checkbox"/> 보호 <input checked="" type="checkbox"/> 발달 <input type="checkbox"/> 참여	
⑤ 아동친화도 영역	<input type="checkbox"/> 놀이와 여가 <input type="checkbox"/> 참여와 시민의식 <input type="checkbox"/> 안전과 보호	
	<input checked="" type="checkbox"/> 보건과 사회서비스 <input type="checkbox"/> 교육환경 <input type="checkbox"/> 가정환경	
⑥ 관련 근거	아이돌봄지원법 제19조, 건강가정기본법 제22조, 저출산·고령사회기본법 제8조	

□ 사업개요

- 목 적 : 공동육아나눔터 및 가족품앗이 운영사업 추진으로 약화된 가족의 자녀 돌봄기능을 보완하고 지역 중심의 양육친화적 환경을 조성하기 위함
- 사업기간 : 2021. 1. 1. ~ 12. 31.
- 사업대상 : 18세 미만 자녀 및 부모
- 사업내용

사업구분	사업내용	
공동육아나눔터	공간제공	자녀 돌봄을 위한 안전한 공간 제공
	프로그램 운영	부모와 자녀가 함께하는 부모참여형 프로그램 운영
	놀이활동 지원	아이들의 성장과 발달 단계에 맞는 다양한 놀이프로그램을 개발하고 놀이 활동을 촉진할 수 있는 교구 등 지원
자녀돌봄 품앗이	이웃들이 자녀를 함께 돌봄으로써 육아 부담을 덜고 공동체 정신을 함양하는 공동 활동	

- 사업비 : 113,656천원(국비 30%, 시비 35%, 구비 35%)
- 아동의견 반영여부 : 미반영

□ 추진일정

- (연중) 공동육아나눔터 운영 및 가족품앗이 활동 지원
- (분기별 1회) 공동육아나눔터 및 가족품앗이 운영회의 개최

□ 소요재원

(단위: 천원)

재원구분	2021년도 예산(A)	전년도 예산(B)	비교증감 (C=A-B)	증감률(%) (D=C/B×100)
예산총액	113,656	104,840	8,816	8%
국비	32,297	29,652	2,645	8.9%
시비	40,679	37,594	3,085	8%
구비	40,680	37,594	3,086	8%

* 예산증감사유: 개소별 운영비 증가('20년)49,420천원→('21년)53,828천원

□ 아동친화 수혜자 현황

(2020. 12월 기준)

사업명	성과지표	수혜자 현황 (단위: 명)	
		전년도 추진실적	2021년 목표
가족풍앗이	참여가정	272가정	300가정
공동육아나눔터	참여가정	5,600명	5,700명

□ 기대효과

- 핵가족화로 약화된 가족의 자녀 돌봄기능을 보완하고 지역 중심의 양육친화적 환경 조성
- 주민자치적 돌봄문화 확산 및 아이 낳고 키우기 좋은 환경 조성

(여성가족과 / 담당자 : 조유연, 행정전화 : 6134)

① 사업 구분	<input type="checkbox"/> 신규사업	<input checked="" type="checkbox"/> 계속사업	<input checked="" type="checkbox"/> 보편사업	<input type="checkbox"/> 선별적 사업
② 사업 영향	<input checked="" type="checkbox"/> 직접사업		<input type="checkbox"/> 간접사업	
③ 사업 대상	<input checked="" type="checkbox"/> 아동	<input type="checkbox"/> 산모	<input checked="" type="checkbox"/> 부모	<input type="checkbox"/> 법정후견인
※ 아동 구분	<input checked="" type="checkbox"/> 미취학아동(0~6세)	<input type="checkbox"/> 어린이(7세~12세)	<input type="checkbox"/> 청소년(13세~18세)	
④ 아동 권리	<input type="checkbox"/> 생존	<input type="checkbox"/> 보호	<input checked="" type="checkbox"/> 발달	<input type="checkbox"/> 참여
⑤ 아동친화도 영역	<input type="checkbox"/> 놀이와 여가	<input type="checkbox"/> 참여와 시민의식	<input type="checkbox"/> 안전과 보호	
	<input checked="" type="checkbox"/> 보건과 사회서비스	<input type="checkbox"/> 교육환경	<input type="checkbox"/> 가정환경	
⑥ 관련 근거	아이돌봄지원법 제19조, 건강가정기본법 제22조, 저출산·고령사회기본법 제8조			

□ 사업개요

- 목 적 : 구청장 공약사업으로 추진중인 「마더센터」를 공동육아나눔터와 열린육아방을 연계하는 「관악형 마더센터」로 추진하여 중복투자를 방지하고, 촘촘한 관악구 보육실터를 조성해 공약사업을 완료하고자 함
- 사업기간 : 2021. 1. 1. ~ 12. 31.
- 사업내용 : 관악구 돌봄공간 통합·연계 및 특화프로그램 운영
+ 열린육아방(서울시), 공동육아나눔터(여성가족부) 통합·연계 및 특화 프로그램 운영
- 추진목표 : 관악형 마더센터 '아이랑' 2개소 추가 설치
- 관악구 돌봄공간 통합·연계 설치 계획

연계시설	운영 위탁체	지원예산 (1개소당)
공동육아나눔터	건강가정·다문화가족 지원센터	· 설치비 : 지원없음(공모사업 응모) · 운영비 : 54백만원(국30:시35:구35)
열린육아방	육아종합지원센터	· 설치비 : 55백만원(시40백만원, 구15백만원) · 운영비 : 38.5백만원(시50:구50)
관악형 마더센터 '아이랑' 특화 프로그램비 (연)		· 특화 프로그램비 : 약 7백만원(구100)

- 사업비 : 381,713천원(열린육아방·공동육아나눔터 설치·운영비 포함)
+ 관악형 마더센터 '아이랑' 단독예산 : 개소당 특화사업비 7,000천원(구비 100%)
- 아동의견 반영여부 : 미반영

□ 추진일정

- (연중) 관악형 마더센터'아이랑'특화프로그램 운영
- (2021년 2분기) 관악형 마더센터'아이랑'(신사점) 신규 개소
- (2021년 4분기) 관악형 마더센터'아이랑'(봉천지역) 신규 개소
- 관악형 마더센터 '아이랑' 설치목표(6개소) 달성

□ 소요재원

(단위 : 천원)

재원구분	2021년도 예산(A)	전년도 예산(B)	비교증감 (C=A-B)	증감률(%) (D=C/B×100)
예산총액	381,713	245,638	136,075	55%
국비	32,296	29,652	2,644	8.9%
시비	180,083	106,493	73,590	69%
구비	169,334	109,493	59,841	54.6%

※ 열린육아방 및 공동육아나눔터 설치·운영비(국·시비 보조금) 포함

* 예산증감사유 : 아이랑 특화프로그램 신규 운영 및 2개소 추가설치

□ 아동친화 수혜자 현황

(2020. 12월 기준)

사업명	성과지표	수혜자 현황 (단위 : 명)	
		전년도 추진실적	2021년 목표
아이랑 특화프로그램	참여자수	1,231명	1,300명

□ 기대효과

- 저출산 시대에 아이를 키우는 육아 부모들이 함께 모여 육아 관련 지식과 고민을 나누고 아이와 함께 마음 편히 쉬 수 있는 공간을 마련해 아이 키우기 좋은 관악구 구성

[노인청소년과 / 담당자: 민지은, 행정전화: 6174]

① 사업 구분	<input type="checkbox"/> 신규사업	<input checked="" type="checkbox"/> 계속사업	<input type="checkbox"/> 보편사업	<input checked="" type="checkbox"/> 선별적 사업
② 사업 영향	<input checked="" type="checkbox"/> 직접사업		<input type="checkbox"/> 간접사업	
③ 사업 대상	<input checked="" type="checkbox"/> 아동	<input type="checkbox"/> 산모	<input type="checkbox"/> 부모	<input type="checkbox"/> 법정후견인
※ 아동 구분	<input checked="" type="checkbox"/> 아동일반	<input type="checkbox"/> 미취학아동(0~6세)	<input type="checkbox"/> 어린이(7세~12세)	<input type="checkbox"/> 청소년(13세~18세)
④ 아동 권리	<input checked="" type="checkbox"/> 생존	<input type="checkbox"/> 보호	<input type="checkbox"/> 발달	<input type="checkbox"/> 참여
⑤ 아동친화도 영역	<input type="checkbox"/> 놀이와 여가		<input type="checkbox"/> 참여와 시민의식	<input type="checkbox"/> 안전과 보호
	<input checked="" type="checkbox"/> 보건과 사회서비스		<input type="checkbox"/> 교육환경	<input type="checkbox"/> 가정환경
⑥ 관련 근거	아동복지법 제35조(건강한 심신의 보존) 서울특별시 관악구 아동급식 지원에 관한 조례			

□ 사업개요

- 목 적 : 저소득 가정의 아이들이 건강하게 자랄 수 있도록 급식지원 등을 통해 결식예방 및 영양개선
- 사업기간 : 2021. 1. ~ 12.
- 사업대상 : 18세미만의 취학 및 미취학 아동중 보호자의 부재로 결식 우려가 있는 아동(※18세 이상인 경우에도 재학중인 아동 포함)
- 사업내용 : + 급식형태 : 아동요구에 따라 단체급식소, 도시락배달, 일반음식점(꿈나무카드 이용)중 선택
 + 지원 식 : 연중석식, 토·공휴일 중식, 방학중 중식 중 선택
 + 집밥프로젝트 : 꿈나무카드 이용아동 중 초·중생 (토·공휴일중식 지원아동 제외) 주 1회 도시락배달 지원((2016. 7.부터 시행)
- 사업비 : 2,474,876천원 (구비 1,151,011천원)
- 아동의견 반영여부 : 반영

□ 추진일정

- 월 별 : 급식형태(꿈나무카드, 단체급식소, 집밥프로젝트, 도시락) 지원
- 반기별 : 아동급식 모니터링

□ 소요재원

(단위 : 천원)

재원구분	2021년도 예산(A)	전년도 예산(B)	비교증감 (C=A-B)	증감률(%) (D=C/B×100)
예산총액	2,477,276	2,477,279	△3	
국 비	173,865	173,865	-	
시 비	1,150,000	1,150,000	-	
구 비	1,153,411	1,153,414	△3	

* 예산증감사유 : 사무관리비 감액

□ 아동친화 수혜자 현황

[2021. 1월 현재 기준]

사업명	성과지표 (단위 : 명)	수혜자 현황 (단위 : 명)	
		전년도 추진실적	2021년 목표
아동급식지원	지원인원(명)	1,793	1,800

□ 기대효과

- 성장기 아동청소년 영양불균형 해소

□ 관련사진

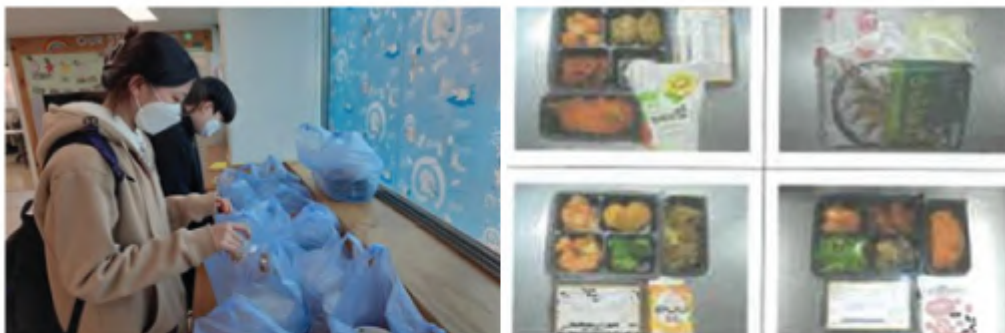

4-23 아동생활시설 위문

[노인청소년과 / 담당자 : 이윤정, 행정전화 : 6197]

① 사업 구분	<input type="checkbox"/> 신규사업	<input checked="" type="checkbox"/> 계속사업	<input type="checkbox"/> 보편사업	<input checked="" type="checkbox"/> 선별적 사업
② 사업 영향	<input checked="" type="checkbox"/> 직접사업		<input type="checkbox"/> 간접사업	
③ 사업 대상	<input checked="" type="checkbox"/> 아동	<input type="checkbox"/> 산모	<input type="checkbox"/> 부모	<input type="checkbox"/> 법정후견인
※ 아동 구분	<input checked="" type="checkbox"/> 미취학아동(0~6세)	<input checked="" type="checkbox"/> 어린이(7세~12세)	<input checked="" type="checkbox"/> 청소년(13세~18세)	
④ 아동 권리	<input checked="" type="checkbox"/> 생존	<input type="checkbox"/> 보호	<input type="checkbox"/> 발달	<input type="checkbox"/> 참여
⑤ 아동친화도 영역	<input type="checkbox"/> 놀이와 여가		<input type="checkbox"/> 참여와 시민의식	<input type="checkbox"/> 안전과 보호
	<input checked="" type="checkbox"/> 보건과 사회서비스		<input type="checkbox"/> 교육환경	<input type="checkbox"/> 가정환경
⑥ 관련 근거	서울특별시 관악구 저소득 주민의 생활안정지원에 관한 조례 제2조 및 제3조			

□ 사업개요

- 목 적 : 명절(설,추석)에 가족과 함께 보내지 못하는 입소자들에게 위문품을 전달하고, 격려함으로써 어려운 이웃과 더불어 살아가는 따뜻한 사회를 구현하고자 함
- 사업기간 : 2021. 01. 01 ~ 2021. 12. 31.
- 사업대상 : 아동복지시설 생활아동
- 사업내용 : 명절을 맞아 사회복지시설에 위문품을 전달
- 사업비 : 2,800천원(구비 100%)
- 아동의견 반영여부 : 미반영

□ 추진일정

- 명절(설, 추석) 일주일 전 시설이 소재한 주민센터로 위문품 배송
- 배송된 위문품을 각 동장들이 시설에 방문하여 직접전달

□ 소요재원

(단위 : 천원)

재원구분	2021년도 예산(A)	전년도 예산(B)	비교증감 (C=A-B)	증감률(%) (D=C/B×100)
예산총액	2,800	2,800	0	0
국비	0	0	0	0
시비	0	0	0	0
구비	2,800	2,800	0	0

* 예산증감사유 : 변동사항없음

□ 아동친화 수혜자 현황

[2021. 2월 현재 기준]

사업명	성과지표 (단위 : 명)	수혜자 현황 (단위 : 명)	
		전년도 추진실적	2021년 목표
아동 생활시설 위문	수혜아동	182	190

□ 기대효과

- 명절(설, 추석)에 가족과 함께 보내지 못하는 입소자들에게 위문품을 전달하고, 격려함으로써 어려운 이웃과 더불어 살아가는 따뜻한 사회를 구현하고자 함.

4-24 지역사회서비스 투자사업[심리지원, 정서발달, 비전형성 등]

[노인청소년과 / 담당자 : 민지은, 행정전화 : 6174]

① 사업 구분	<input type="checkbox"/> 신규사업	<input checked="" type="checkbox"/> 계속사업	<input type="checkbox"/> 보편사업	<input checked="" type="checkbox"/> 선별적 사업
② 사업 영향	<input checked="" type="checkbox"/> 직접사업		<input type="checkbox"/> 간접사업	
③ 사업 대상	<input checked="" type="checkbox"/> 아동	<input type="checkbox"/> 산모	<input type="checkbox"/> 부모	<input type="checkbox"/> 법정후견인
※ 아동 구분	<input checked="" type="checkbox"/> 아동일반	<input type="checkbox"/> 미취학아동(0~6세)	<input type="checkbox"/> 어린이(7세~12세)	<input type="checkbox"/> 청소년(13세~18세)
④ 아동 권리	<input type="checkbox"/> 생존	<input type="checkbox"/> 보호	<input checked="" type="checkbox"/> 발달	<input type="checkbox"/> 참여
⑤ 아동친화도 영역	<input type="checkbox"/> 놀이와 여가	<input type="checkbox"/> 참여와 시민의식	<input type="checkbox"/> 안전과 보호	
	<input checked="" type="checkbox"/> 보건과 사회서비스	<input type="checkbox"/> 교육환경	<input type="checkbox"/> 가정환경	
⑥ 관련 근거	사회보장기본법 제3조제4항			

□ 사업개요

- 목적 : 아동·청소년의 심리 정서적 성장을 돕고 긍정적 인식형성
- 사업기간 : 2021. 1. ~ 12.
- 사업대상 : 전국가구 중위소득 120%이하 가정의 아동·청소년
- 사업내용 :
 - + 아동·청소년 정서발달지원 서비스
 - + 아동·청소년 비전형성지원 서비스
 - + 아동·청소년 심리지원 서비스
- 사업비 : 246,600천원(구비 54,150천원)
- 아동의견 반영여부 : 반영

□ 추진일정

- 대상자 선정 : 연 3~4회
- 제공기관 점검 : 연1회

□ 소요재원

(단위 : 천원)

재원구분	2021년도 예산(A)	전년도 예산(B)	비교증감 (C=A-B)	증감률(% (D=C/B×100)
예산총액	246,600	295,028	△48,428	△16
국비	123,300	147,514	△24,214	△16
시비	69,150	83,757	△14,607	△17
구비	54,150	63,757	△9,607	△15

* 예산증감사유 : 코로나19로 인한 사업비 축소

□ 아동친화 수혜자 현황

(2021. 1월 현재 기준)

사업명	성과지표 (단위 : 명)	수혜자 현황 (단위 : 명)	
		전년도 추진실적	2021년 목표
정서발달지원 서비스	지원인원(명)	77	80
비전형성지원 서비스	지원인원(명)	18	30
심리지원 서비스	지원인원(명)	145	150

□ 기대효과

- 아동·청소년들에게 긍정적, 진취적 인식 형성

4-25 아동통합서비스(드림스타트) 운영

[노인청소년과 / 담당자 : 김소정, 행정전화 : 6182]

① 사업 구분	<input type="checkbox"/> 신규사업 <input checked="" type="checkbox"/> 계속사업	<input type="checkbox"/> 보편사업 <input checked="" type="checkbox"/> 선별적 사업	
② 사업 유형	<input checked="" type="checkbox"/> 직접사업 <input type="checkbox"/> 간접사업		
③ 사업 대상	<input checked="" type="checkbox"/> 아동 <input checked="" type="checkbox"/> 산모 <input checked="" type="checkbox"/> 부모	<input type="checkbox"/> 법정후견인	
※ 아동 구분	<input checked="" type="checkbox"/> 미취학아동(0~6세) <input checked="" type="checkbox"/> 어린이(7세~12세)	<input type="checkbox"/> 청소년(13세~18세)	
④ 아동 권리	<input type="checkbox"/> 생존 <input type="checkbox"/> 보호 <input checked="" type="checkbox"/> 발달	<input type="checkbox"/> 참여	
⑤ 아동친화도 영역	<input type="checkbox"/> 놀이와 여가	<input type="checkbox"/> 참여와 시민의식	<input type="checkbox"/> 안전과 보호
	<input checked="" type="checkbox"/> 보건과 사회서비스	<input type="checkbox"/> 교육환경	<input type="checkbox"/> 가정환경
⑥ 관련 근거	아동복지법 제37조, 아동복지법시행령 제37조		

□ 사업개요

- 목 적 : 취약계층 아동의 건강하고 행복한 사회구성원으로 성장지원
- 사업기간 : 2021. 1 ~ 12.
- 사업대상 : 0세(임산부)~만12세(초등학생 이하) 취약계층 아동 및 가족
- 사업내용 : 대상자의 복합적인 욕구를 파악하여 지역자원과 연계한 맞춤형 통합서비스 제공
- 사 업 비 : 356,302천원
- 아동의견 반영여부 : 반영

□ 소요재원

(단위 : 천원)

재원구분	2021년도 예산(A)	전년도 예산(B)	비교증감 (C=A-B)	증감률(%) (D=C/B×100)
예산총액	356,302	367,200	△10,890	△2.9%
국 비	143,771	150,000	△6,229	△4.1%
시 비	143,771	150,000	△6,229	△4.1%
구 비	68,760	67,200	1,560	2.3%

* 예산증감사유 : 국·시비 보조금 교부액 변경

▣ 아동친화 수혜자 현황

[2021. 2월 현재 기준]

사업명	성과지표 (단위: 명)	수혜자 현황 (단위: 명)	
		전년도 추진실적	2021년 목표
신체건강·보건의료 서비스	총 제공인원	297	350
정신건강·심리정서 서비스	총 제공인원	520	700
보육·교육 서비스	총 제공인원	1,411	1,600
문화·여가 서비스	총 제공인원	357	450

▣ 기대효과

- 취약계층 아동에 대한 사회투자를 통해 빈곤의 악순환 단절과 사회통합에 기여
- 아동과 가족에 초점을 둔 통합지원체계를 구축하여 취약계층 아동의 공평한 출발기회 보장

▣ 관련사진



4-26 청소년지도협의회 운영

[노인청소년과 / 담당자 : 민지은, 행정전화 : 6174]

① 사업 구분	<input type="checkbox"/> 신규사업	<input checked="" type="checkbox"/> 계속사업	<input checked="" type="checkbox"/> 보편사업	<input type="checkbox"/> 선별적 사업
② 사업 유형	<input checked="" type="checkbox"/> 직접사업		<input type="checkbox"/> 간접사업	
③ 사업 대상	<input checked="" type="checkbox"/> 아동	<input type="checkbox"/> 산모	<input type="checkbox"/> 부모	<input type="checkbox"/> 법정후견인
※ 아동 구분	<input type="checkbox"/> 미취학아동(0~6세)	<input type="checkbox"/> 어린이(7세~12세)	<input checked="" type="checkbox"/> 청소년(13세~18세)	
④ 아동 권리	<input type="checkbox"/> 생존	<input type="checkbox"/> 보호	<input checked="" type="checkbox"/> 발달	<input type="checkbox"/> 참여
⑤ 아동친화도 영역	<input type="checkbox"/> 놀이와 여가	<input type="checkbox"/> 참여와 시민의식	<input type="checkbox"/> 안전과 보호	
	<input checked="" type="checkbox"/> 보건과 사회서비스	<input type="checkbox"/> 교육환경	<input type="checkbox"/> 가정환경	
⑥ 관련 근거	아동복지법 제37조, 아동복지법시행령 제37조			

□ 사업개요

- 목 적 : 관악구 내 청소년의 종합 복지 향상
- 사업기간 : 2021. 1. ~ 12.
- 사업대상 : 관악구 청소년지도위원
- 사업내용 :
 - + 청소년보호·선도 및 건전생활의 지도
 - + 청소년수련활동의 여건조성·장려 및 지원
 - + 청소년단체의 육성 및 활동지원
 - + 청소년을 위한 지역사회의 유익한 환경의 조성 및 유해환경의 정화활동
 - + 저소득청소년 가정의 부조 및 지원활동
 - + 기타 청소년 지도를 위한 관계기관과의 협조 등
- 사업비 : 5,000천원
- 아동의견 반영여부 : 미반영

□ 추진일정

- 연2회 : 청소년 유해환경 정화 및 아동권리 홍보
- 매 월 : 청소년 지도협의회 월례회의 개최
- 방학중 청소년 문화탐방, 하반기 청소년지도협의회 워크샵 등 개최

□ 소요재원

(단위 : 천원)

재원구분	2021년도 예산(A)	전년도 예산(B)	비교증감 (C=A-B)	증감률(%) (D=C/B×100)
예산총액	5,000	5,000	-	-
국비	-	-	-	-
시비	-	-	-	-
구비	5,000	5,000	-	-

□ 기대효과

- 지도위원의 효율적인 청소년지도활동 및 상호협력 증진
- 청소년단체의 육성 및 활동지원

4-27 여성 청소년 건강지원

(노년청소년과 / 담당자 : 박채린, 행정전화 : 6176)

① 사업 구분	<input type="checkbox"/> 신규사업	<input checked="" type="checkbox"/> 계속사업	<input type="checkbox"/> 보편사업	<input checked="" type="checkbox"/> 선별적 사업		
② 사업 유형	<input checked="" type="checkbox"/> 직접사업		<input type="checkbox"/> 간접사업			
③ 사업 대상	<input checked="" type="checkbox"/> 아동	<input type="checkbox"/> 산모	<input type="checkbox"/> 부모	<input type="checkbox"/> 법정후견인		
④ 수혜아동 구분	연령	<input type="checkbox"/> 아동일반	<input type="checkbox"/> 미취학아동(0~6세)	<input checked="" type="checkbox"/> 어린이(7세~12세)	<input checked="" type="checkbox"/> 청소년(13세~18세)	
	취약 계층	<input type="checkbox"/> 장애아	<input checked="" type="checkbox"/> 저소득가정	<input checked="" type="checkbox"/> 한부모가정	<input type="checkbox"/> 다문화가정	<input type="checkbox"/> 학교밖
⑤ 아동친화도 영역	<input type="checkbox"/> 놀이와 여가		<input type="checkbox"/> 참여와 시민의식	<input type="checkbox"/> 안전과 보호		
	<input checked="" type="checkbox"/> 보건과 사회서비스		<input type="checkbox"/> 교육환경	<input type="checkbox"/> 가정환경		
⑥ 아동 권리	<input checked="" type="checkbox"/> 생존	<input type="checkbox"/> 보호	<input type="checkbox"/> 발달	<input type="checkbox"/> 참여		
⑦ 관련 근거	청소년복지지원법 제5조제3항					

□ 사업개요

- 목적 : 생리대 바우처 지원을 통한 여성 청소년의 건강한 성장지원 및 건강권 보장
- 사업기간 : 2021. 1. ~ 12.
- 사업대상 : 만 11 ~ 18세의 저소득 여성 청소년 830여명
* 국민기초수급자, 법정 차상위계층, 법정 한부모가족
- 사업내용 : 저소득 여성 청소년에게 생리대 구입비용(바우처 카드) 지원
- 사업비 : 93백만원 (국비 28, 시비 32.5, 구비 32.5)
- 아동의견 반영여부 : 반영(바우처 지원을 통해 본인 선호제품 선택권 부여)

□ 추진일정

- 2021. 1. ~ 6. : 상반기 지원금 1인 69,000원 지원
- 2021. 6. ~ 12. : 하반기 지원금 1인 69,000원 지원

□ 소요재원

(단위 : 천원)

재원구분	2021년도 예산(A)	전년도 예산(B)	비교증감 (C=A-B)	증감률(%) (D=C/B×100)
예산총액	93,800	100,032	△ 6,232	△ 6
국비	28,140	24,151	3,989	16
시비	32,830	28,186	4,644	16
구비	32,830	47,695	△ 14,865	△ 31

* 예산증감사유 : 우리구 대상자수 및 신청률 감안하여 적용

□ 아동친화 수혜자 현황

(2021. 2월 현재 기준)

사업명	성과지표 (단위 : 명)	수혜자 현황 (단위 : 명)	
		전년도 추진실적	2021년 목표
여성청소년 건강지원	지원인원(명)	725	730

□ 기대효과

- 저소득 여성 청소년에게 생리대 구매비용 지원을 통해 경제적 부담 경감
- 여성 청소년의 건강권 보장 및 건강한 성장 지원

□ 관련사진



4-28 친환경 무상급식 지원

[교육지원과 / 담당자 : 김진희, 행정전화 : 5654]

① 사업 구분	<input type="checkbox"/> 신규사업	<input checked="" type="checkbox"/> 계속사업	<input checked="" type="checkbox"/> 보편사업	<input type="checkbox"/> 선별적 사업
② 사업 영향	<input checked="" type="checkbox"/> 직접사업		<input type="checkbox"/> 간접사업	
③ 사업 대상	<input checked="" type="checkbox"/> 아동	<input type="checkbox"/> 산모	<input type="checkbox"/> 부모	<input type="checkbox"/> 법정후견인
※ 아동 구분	<input type="checkbox"/> 미취학아동(0~6세)	<input checked="" type="checkbox"/> 어린이(7세~12세)	<input checked="" type="checkbox"/> 청소년(13세~18세)	
④ 아동 권리	<input checked="" type="checkbox"/> 생존	<input type="checkbox"/> 보호	<input type="checkbox"/> 발달	<input type="checkbox"/> 참여
⑤ 아동친화도 영역	<input type="checkbox"/> 놀이와 여가		<input type="checkbox"/> 참여와 시민의식	<input type="checkbox"/> 안전과 보호
	<input checked="" type="checkbox"/> 보건과 사회서비스		<input type="checkbox"/> 교육환경	<input type="checkbox"/> 가정환경
⑥ 관련 근거	서울특별시 관악구 친환경 급식 지원에 관한 조례, 학교급식법 제8조 제4항			

□ 사업개요

- 목 적 : 관내 학교에 친환경 무상급식을 실시하여 양질의 학교급식 제공으로 성장기 학생들의 식생활 개선을 도모하고, 학부모 교육비 경감 등 보편적 교육복지를 실현하고자 함
- 사업기간 : 2021. 1. ~ 2021. 12.
- 사업대상 : 관내 초·중·고·특수학교 전학년
- 사업내용 : 식품비, 인건비, 관리비 등 급식비 전액 지원
- 사업비 : 5,424,600천원
- 아동의견 반영여부 : 미반영

□ 추진일정

- 2021. 1. : 급식지원심의위원회 개최 및 지원 계획 수립
- 2021. 1. ~ 12. : 월별 무상급식비 교부
- 2021. 4. ~ 10. : 학교급식 예산집행 합동점검
- 2021. 6. ~ 10. : 학교급식 식재료 안전성 검사
- 2021. 8. : 2020년도 학교급식비 보조금 정산 및 반납

□ 소요재원

(단위: 천원)

재원구분	2021년도 예산(A)	전년도 예산(B)	비교증감 (C=A-B)	증감률(%) (D=C/B×100)
예산총액	5,424,600	4,615,900	808,700	17.5
국비	-	-	-	-
시비	-	-	-	-
구비	5,424,600	4,615,900	808,700	17.5

* 예산증감사유: 전 학년 무상급식 확대 추진

□ 아동친화 수혜자 현황

[2021. 4월 현재 기준]

사업명	성과지표 (단위: 명)	수혜자 현황 (단위: 명)	
		전년도 추진실적	2021년 목표
친환경 무상급식 지원	지원학생(명)	27,592	30,467

□ 기대효과

- 안전한 급식 환경 조성 지원을 통한 학교급식 신뢰도 제고 및 학생들의 건강한 심신발달 도모
- 친환경 무상급식 지원 대상을 확대하여 보편적 교육복지 실현

□ 관련사진



4-29 환경미화원 쓰레기통 담당제 실시

[청소행정과 / 담당자 : 최영주, 행정전화 : 6207]

① 사업 구분	<input type="checkbox"/> 신규사업	<input checked="" type="checkbox"/> 계속사업	<input checked="" type="checkbox"/> 보편사업	<input type="checkbox"/> 선별적 사업	
② 사업 영향	<input type="checkbox"/> 직접사업 <input checked="" type="checkbox"/> 간접사업				
③ 사업 대상	<input type="checkbox"/> 아동	<input type="checkbox"/> 산모	<input type="checkbox"/> 부모	<input type="checkbox"/> 법정후견인 <input checked="" type="checkbox"/> 지역사회	
④ 수혜아동 구분	연령	<input checked="" type="checkbox"/> 아동일반	<input type="checkbox"/> 미취학아동(0~6세)	<input type="checkbox"/> 어린이(7세~12세)	<input type="checkbox"/> 청소년(13세~18세)
	취약계층	<input type="checkbox"/> 장애아	<input type="checkbox"/> 저소득가정	<input type="checkbox"/> 한부모가정	<input type="checkbox"/> 다문화가정
⑤ 아동친화도 영역	<input type="checkbox"/> 놀이와 여가		<input type="checkbox"/> 참여와 시민의식	<input type="checkbox"/> 안전과 보호	
	<input checked="" type="checkbox"/> 보건과 사회서비스		<input type="checkbox"/> 교육환경	<input type="checkbox"/> 가정환경	
⑥ 아동 권리	<input checked="" type="checkbox"/> 생존	<input type="checkbox"/> 보호	<input type="checkbox"/> 발달	<input type="checkbox"/> 참여	
⑦ 관련 근거	서울시 생활환경과-5112(2021. 03. 24)				

□ 사업개요

- 목 적 : 가로변 청결도 향상 및 무단투기 예방
- 사업기간 : 2021. 4. ~ 2021. 6.
- 사업내용 : 쓰레기통 교체 및 추가 설치
- 사업비 : 6,000천원
- 아동의견 반영여부 : 아동권리모니터단 의견 일부 반영하여 청룡초등학교 앞에 쓰레기통 설치 완료

□ 추진일정

- 2021. 4. : 시보조금 교부 및 간주처리
- 2021. 5~6. : 쓰레기통 구매 및 설치·교체

□ 소요재원

(단위 : 천원)

재원구분	2021년도 예산(A)	전년도 예산(B)	비교증감 (C=A-B)	증감률(%) (D=C/B×100)
예산총액	6,000	6,000	-	-
시비	3,000	3,000	-	-
구비	3,000			

* 예산증감사유 : 예산변동 없음

▣ 아동친화 수혜자 현황

(2021. 3월 현재 기준)

사업명	성과지표	수혜자 현황 (단위: 명)	
		전년도 추진실적	2021년 목표
환경미화원 쓰레기통 담당제 실시	참여인원	가로환경미화원 전원 쓰레기통 담당 배치완료	
쓰레기통 교체·추가설치	추가설치 및 교체 개수	18개	18개

▣ 기대효과

- 유동인구가 많은 지하철역, 정류장 주변 쓰레기통 추가설치 및 노후쓰레기통 교체로 거리 미관 및 청결도 향상

▣ 관련사진



[청년정책과 / 담당자 : 오지연, 행정전화 : 5922]

① 사업 구분	<input type="checkbox"/> 신규사업	<input checked="" type="checkbox"/> 계속사업	<input checked="" type="checkbox"/> 보편사업	<input type="checkbox"/> 선별적 사업
② 사업 영향	<input type="checkbox"/> 직접사업		<input checked="" type="checkbox"/> 간접사업	
③ 사업 대상	<input checked="" type="checkbox"/> 아동	<input type="checkbox"/> 산모	<input type="checkbox"/> 부모	<input type="checkbox"/> 법정후견인
※ 아동 구분	<input type="checkbox"/> 미취학아동(0~6세)	<input type="checkbox"/> 어린이(7세~12세)	<input checked="" type="checkbox"/> 청소년(13세~18세)	
④ 아동 권리	<input checked="" type="checkbox"/> 생존	<input type="checkbox"/> 보호	<input type="checkbox"/> 발달	<input type="checkbox"/> 참여
⑤ 아동친화도 영역	<input type="checkbox"/> 놀이와 여가	<input type="checkbox"/> 참여와 시민의식	<input type="checkbox"/> 안전과 보호	
	<input checked="" type="checkbox"/> 보건과 사회서비스	<input type="checkbox"/> 교육환경	<input type="checkbox"/> 가정환경	
⑥ 관련 근거	각종 기념일 등에 관한 규정 제2조 제1항(각종 기념일)			

□ 사업개요

- 목 적 : 『성년의 날』을 맞이하여 인생의 유의미한 성장의 한 단계를 축하하며 성년의 의미를 되새기는 기회 제공
- 사업기간 : 2021. 5. 17.(월) [성년의 날 : 매년 5월 셋째 월요일]
- 사업대상 : 관악구 거주 만 19세 청년(2002년생)
- 사업내용 : 올해 성년이 되는 관악구 청년들이 미래를 짊어질 성인으로서의 자부심과 책임감을 갖고 건강한 성인으로 성장할 수 있도록 축하카드를 제작하여 발송
- 사업비 : 7,500천원 (구비100%)
- 아동의견 반영여부 : 미반영

□ 추진일정

- 발송대상 명단 요청 및 계획수립 : 2021. 4월 말
- 성년맞이 축하카드 발송 : 2021. 5월 중순

□ 소요재원

(단위: 천원)

재원구분	2021년도 예산(A)	전년도 예산(B)	비교증감 (C=A-B)	증감률(%) (D=C/B×100)
예산총액	7,500	8,000	△500	△6.25%
국비	0	0	0	0
시비	0	0	0	0
구비	7,500	8,000	△500	△6.25%

* 예산증감사유: 2020년 성년의 날 축하카드 제작으로 7,000천원 사용하여 2021년도 예산 감편성함

□ 아동친화 수혜자 현황

(2021. 4월 현재 기준)

사업명	성과지표	수혜자 현황 (단위: 명)	
		전년도 추진실적	2021년 목표
성년의 날 기념 축하카드 발송	예산집행률	87.5%	90%

□ 기대효과

- 성년이 되는 새내기 청년들이 지역사회 일원으로서 자긍심 고취
- 청년들이 살고 싶고 머무르고 싶은 청년친화 환경 조성에 기여

□ 관련사진



4-31 건강도시 조성사업

[보건행정과 / 담당자 : 민주희, 행정전화 : 7104]

① 사업 구분	<input type="checkbox"/> 신규사업	<input checked="" type="checkbox"/> 계속사업	<input checked="" type="checkbox"/> 보편사업	<input type="checkbox"/> 선별적 사업	
② 사업 영향	<input type="checkbox"/> 직접사업		<input checked="" type="checkbox"/> 간접사업		
③ 사업 대상	<input type="checkbox"/> 아동	<input type="checkbox"/> 산모	<input type="checkbox"/> 부모	<input type="checkbox"/> 법정후견인	<input checked="" type="checkbox"/> 지역사회
※ 아동 구분	<input checked="" type="checkbox"/> 미취학아동(0~6세)		<input checked="" type="checkbox"/> 어린이(7세~12세)		<input checked="" type="checkbox"/> 청소년(13세~18세)
④ 아동 권리	<input checked="" type="checkbox"/> 생존	<input type="checkbox"/> 보호	<input type="checkbox"/> 발달	<input type="checkbox"/> 참여	
⑤ 아동친화도 영역	<input type="checkbox"/> 놀이와 여가		<input type="checkbox"/> 참여와 시민의식		<input type="checkbox"/> 안전과 보호
	<input checked="" type="checkbox"/> 보건과 사회서비스		<input type="checkbox"/> 교육환경		<input type="checkbox"/> 가정환경
⑥ 관련 근거	대한민국건강도시협의회 정관				

□ 사업개요

- 목 적 : 구민의 삶의 질 향상과 건강형평성 구현을 위한 건강도시 조성을 위해 국내외 협력체계 구축을 통한 우수사례 발굴 및 공유
- 사업기간 : 연중
- 사업대상 : 지역주민
- 사업내용 : + 세계 건강도시 연맹, 대한민국건강도시 협의회 도시간 네트워크 유지
+ 대한민국 건강도시상 공모 및 건강도시 우수사례 발굴, 전파 및 공유
- 사업비 : 6,800천원(구비100%)
- 아동의견 반영여부 : 반영

□ 추진일정

- 2021. 10. 대한민국건강도시상 우수사례 공유
- 2021. 11. 대한민국건강도시협의회 정기총회 및 컨퍼런스 참석

□ 소요재원

(단위 : 천원)

재원구분	2021년도 예산(A)	전년도 예산(B)	비교증감 (C=A-B)	증감률(%) (D=C/B×100)
예산총액	6,800	7,400	△600	△8.1
국비	-	-	-	-
시비	-	-	-	-
구비	6,800	7,400	△600	△8.1

* 예산증감사유 : 코로나예산 증가로 건강도시 예산 감소

□ 아동친화 수혜자 현황

(2021. 4월 현재 기준)

사업명	성과지표 (단위 : %)	수혜자 현황 (단위 : %)	
		전년도 추진실적	2021년 목표
건강도시 조성사업	예산집행율	91%	92%

□ 기대효과

- 구민의 건강 수준 향상 및 건강형평성 구현으로 아동 건강증진 향상

□ 관련사진



4-32 어린이집 주변 방역 지원 사업

[보건행정과 / 담당자 : 조진영, 행정전화 : 7132]

① 사업 구분	<input type="checkbox"/> 신규사업	<input checked="" type="checkbox"/> 계속사업	<input checked="" type="checkbox"/> 보편사업	<input type="checkbox"/> 선별적 사업
② 사업 영향	<input checked="" type="checkbox"/> 직접사업		<input type="checkbox"/> 간접사업	
③ 사업 대상	<input checked="" type="checkbox"/> 아동	<input type="checkbox"/> 산모	<input type="checkbox"/> 부모	<input type="checkbox"/> 법정후견인
※ 아동 구분	<input checked="" type="checkbox"/> 미취학아동(0~6세)	<input type="checkbox"/> 어린이(7세~12세)	<input type="checkbox"/> 청소년(13세~18세)	
④ 아동 권리	<input type="checkbox"/> 생존	<input checked="" type="checkbox"/> 보호	<input type="checkbox"/> 발달	<input type="checkbox"/> 참여
⑤ 아동친화도 영역	<input type="checkbox"/> 놀이와 여가	<input type="checkbox"/> 참여와 시민의식	<input type="checkbox"/> 안전과 보호	
	<input checked="" type="checkbox"/> 보건과 사회서비스	<input type="checkbox"/> 교육환경	<input type="checkbox"/> 가정환경	
⑥ 관련 근거				

□ 사업개요

- 목적 : 아동시설에 대한 방역으로 질병의 사전 예방
- 사업기간 : 연중
- 사업대상 : 아동시설주변
- 사업내용 : 어린이집 주변 방역 소독
- 사업비 : 8,250천원
- 아동의견 반영여부 : 미반영

□ 추진일정

- 4월 ~ 10월 집중 관리
- 아동 시설 요청시 건물주변 연중

□ 소요재원

(단위 : 천원)

재원구분	2021년도 예산(A)	전년도 예산(B)	비교증감 (C=A-B)	증감률(%) (D=C/B×100)
예산총액	8,250	10,200	1,950	△19.1
구비	8,250	10,200	1,950	△19.1

* 예산증감사유 : 구입량 축소(비축약재 사용)

▣ 아동친화 수혜자 현황

(2021. 4월 현재 기준)

사업명	성과지표 (단위: 회)	수혜자 현황 (단위: 회)	
		전년도 추진실적	2021년 목표
어린이집 주변 소독 사업	320	168	320

▣ 기대효과

- 어린이집 주변 소독으로 안심 어린이 생활 환경 조성
- 질병의 사전 예방 효과
- 부모님들의 구정에 대한 만족감 상승

▣ 관련사진

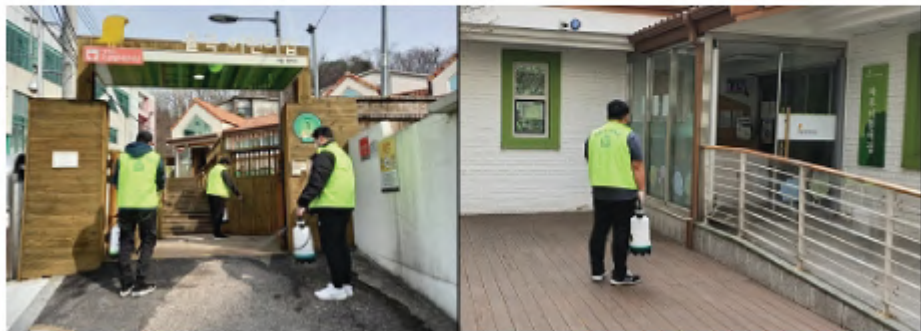

4-33 아동청소년 정신건강관리

(지역보건과 / 담당자 : 박선자, 행정전화 : 7182)

① 사업구분	<input type="checkbox"/> 신규사업	<input checked="" type="checkbox"/> 계속사업	<input type="checkbox"/> 보편사업	<input checked="" type="checkbox"/> 선별적 사업		
② 사업영향	<input checked="" type="checkbox"/> 직접사업		<input type="checkbox"/> 간접사업			
③ 사업대상	<input checked="" type="checkbox"/> 아동	<input type="checkbox"/> 산모	<input checked="" type="checkbox"/> 부모	<input type="checkbox"/> 법정후견인		
④ 수혜아동 구분	연령	<input type="checkbox"/> 아동일반	<input type="checkbox"/> 미취학아동(0~6세)	<input checked="" type="checkbox"/> 어린이(7세~12세)	<input checked="" type="checkbox"/> 청소년(13세~18세)	
	취약 계층	<input type="checkbox"/> 장애아	<input checked="" type="checkbox"/> 저소득가정	<input checked="" type="checkbox"/> 한부모가정	<input type="checkbox"/> 다문화가정	<input type="checkbox"/> 학교밖
⑤ 아동친화도 영역	<input type="checkbox"/> 놀이와 여가		<input type="checkbox"/> 참여와 시민의식	<input type="checkbox"/> 안전과 보호		
	<input checked="" type="checkbox"/> 보건과 사회서비스		<input type="checkbox"/> 교육환경	<input type="checkbox"/> 가정환경		
⑥ 아동권리	<input checked="" type="checkbox"/> 생존	<input type="checkbox"/> 보호	<input type="checkbox"/> 발달	<input type="checkbox"/> 참여		
⑦ 관련근거	정신건강증진 및 정신질환자 복지서비스 지원에 관한 법률 서울특별시 관악구 정신건강복지센터 설치 및 운영에 관한 조례					

□ 사업개요

- 목 적 : 지역사회 아동·청소년에게 정신건강서비스를 제공하여 건강한 사회구성원으로의 성장·발달할 수 있도록 지원하고자 함
- 사업기간 : 2021년 1월 ~ 12월
- 사업대상 : 만 18세 이하 아동·청소년 및 부모, 교사 등
- 사업내용 :
 - + 정신건강문제 아동·청소년 정신건강복지센터 등록 및 사례관리 제공
 - + 아동·청소년 정신건강강좌 및 교육프로그램 운영
 - + 학교 정신건강교육 운영 및 정서·행동특성검사 후 의뢰된 학생 심리지원 실시
 - + 정신건강문제 고위험군 촉탁의 상담 및 진료
 - + 저소득층 아동·청소년 의료비 지원
- 사업비 : 18,000천원(시50:구50)
- 아동의견 반영여부 : 등록 및 관리를 희망하는 대상자에 한하여 진행

□ 추진일정

- 2021. 6월 ~ 12월 : 아동·청소년 정신건강 강좌 운영
- 2021. 8월 ~ 10월 : 아동·청소년 교육 프로그램 운영

□ 소요재원

(단위 : 천원)

재원구분	2021년도 예산(A)	전년도 예산(B)	비교증감 (C=A-B)	증감률(%) (D=C/B×100)
예산총액	18,000	23,300	△5,300	△22.7%
국비	-	-	-	-
시비	9,000	11,650	△2,650	△22.7%
구비	9,000	11,650	△2,650	△22.7%

* 예산증감사유 : 프로그램 운영비 및 강사로 감액

□ 아동친화 수혜자 현황

(2021. 3월 현재 기준)

사업명	성과지표 (단위 : 명)	수혜자 현황 (단위 : 명)	
		전년도 추진실적	2021년 목표
아동청소년 치료프로그램	참여인원(인)	220	140
학교정신건강교육	참여인원(인)	1,780	3,000
정신건강강좌	참여인원(인)	260	200
학생정서·행동특성검사 의뢰군 심리지원	참여인원(인)	22	30
촉탁의 상담 및 진료	참여인원(인)	46	50
의료비 지원	참여인원(인)	26	30

□ 기대효과

- 부모-자녀간 긍정적인 관계를 형성하여 아동의 건강한 발달과 성장 도모
- 또래와의 건강한 관계 맺음을 통해 아동·청소년기 학교생활 적응력 향상
- 아동청소년기의 정신건강문제를 조기에 치료·관리하여 건강한 사회구성원 성장

□ 관련사진



4-34 국가예방접종(어린이 예방접종)

[지역보건과 / 담당자 : 채송미, 행정전화 : 7159]

① 사업 구분	<input type="checkbox"/> 신규사업	<input checked="" type="checkbox"/> 계속사업	<input type="checkbox"/> 보완사업	<input type="checkbox"/> 선별적 사업
② 사업 유형	<input checked="" type="checkbox"/> 직접사업		<input type="checkbox"/> 간접사업	
③ 사업 대상	<input checked="" type="checkbox"/> 아동	<input checked="" type="checkbox"/> 산모	<input type="checkbox"/> 부모	<input type="checkbox"/> 법정후견인
※ 아동 구분	<input checked="" type="checkbox"/> 미취학아동(0~6세)	<input checked="" type="checkbox"/> 어린이(7세~12세)	<input type="checkbox"/> 청소년(13세~18세)	
④ 아동 권리	<input checked="" type="checkbox"/> 생존	<input type="checkbox"/> 보호	<input type="checkbox"/> 발달	<input type="checkbox"/> 참여
⑤ 아동친화도 영역	<input type="checkbox"/> 놀이와 여가		<input type="checkbox"/> 참여와 시민의식	<input type="checkbox"/> 안전과 보호
	<input checked="" type="checkbox"/> 보건과 사회서비스		<input type="checkbox"/> 교육환경	<input type="checkbox"/> 가정환경
⑥ 관련 근거				

□ 사업개요

- 목 적 : 적기 예방접종 실시와 접종비용 지원을 통해 감염병으로부터 안전한 지역사회 조성
- 사업기간 : 연중
- 사업대상 : 만12세 이하 어린이 및 임신부
- 사업내용 : + 만12세 이하 어린이 국가예방접종(17종)
+ 위탁의료기관 관리 및 비용상환(88개소)
+ 임신부 인플루엔자 예방접종
+ B형간염 주산기감염 예방
- 사업비 : 3,375,852천원
- 아동의견 반영여부 : 미반영

□ 추진일정

- 어린이 예방접종 : 연중
- 임신부 인플루엔자 : 9월~12월

□ 소요재원

(단위: 천원)

재원구분	2021년도 예산(A)	전년도 예산(B)	비교증감 (C=A-B)	증감률(%) (D=C/B×100)
예산총액	3,375,852	3,550,061	△174,209	△4.9
국비	1,012,754	1,078,332	△65,578	△6
시비	1,324,647	1,396,021	△71,374	△5.1
구비	1,038,451	1,089,021	△50,570	△4.6

* 예산증감사유 : 보조금 감소

□ 아동친화 수혜자 현황

(2021. 4월 현재 기준)

사업명	성과지표 (단위: %)	수혜자 현황 (단위: 명)	
		전년도 추진실적	2021년 목표
국가예방접종	영유아 완전접종률	90.4	90%이상

□ 기대효과

- 어린이 및 임신부 등 건강취약계층의 면역강화와 질병부담 감소
- 적기에 인공면역을 획득하게 하여 감염병을 예방

4-35 학생 결핵검진

[지역보건과 / 담당자 : 정혜정, 행정전화 : 7172]

① 사업 구분	<input type="checkbox"/> 신규사업	<input checked="" type="checkbox"/> 계속사업	<input checked="" type="checkbox"/> 보편사업	<input type="checkbox"/> 선별적 사업
② 사업 유형	<input checked="" type="checkbox"/> 직접사업		<input type="checkbox"/> 간접사업	
③ 사업 대상	<input checked="" type="checkbox"/> 아동	<input type="checkbox"/> 산모	<input type="checkbox"/> 부모	<input type="checkbox"/> 법정후견인
※ 아동 구분	<input type="checkbox"/> 미취학아동(0~6세)	<input type="checkbox"/> 어린이(7세~12세)	<input checked="" type="checkbox"/> 청소년(13세~18세)	
④ 아동 권리	<input checked="" type="checkbox"/> 생존	<input type="checkbox"/> 보호	<input type="checkbox"/> 발달	<input type="checkbox"/> 참여
⑤ 아동친화도 영역	<input type="checkbox"/> 놀이와 여가	<input type="checkbox"/> 참여와 시민의식	<input type="checkbox"/> 안전과 보호	
	<input checked="" type="checkbox"/> 보건과 사회복지서비스	<input type="checkbox"/> 교육환경	<input type="checkbox"/> 가정환경	
⑥ 관련 근거	결핵예방법 제11조(결핵검진 등) 및 2021년 국가결핵관리지침			

□ 사업개요

- 목적 : 결핵환자 조기 발견·치료를 통하여 결핵전파 차단 및 발병예방
- 사업기간 : 2021년 1월~12월
- 사업대상 : 관내 고등학교 2, 3학년 학생
- 사업내용 :
 - + 대한결핵협회 및 교육청 연계하여 이동검진 실시
 - + 검진결과 해당 학교 통보 및 유소견자 보건소 정밀검사 실시
 - + 결핵환자 발생 시 접촉자 조사 실시 후 잠복결핵 감염자 관리
 - + 결핵 이동검진 시 결핵 예방교육 및 캠페인 실시
- 사업비 : 10,400천원
- 아동의견 반영여부 : 무

□ 추진일정

- 021. 3월 : 검정 일정 조율(대한결핵협회)
- 2021. 3월 ~ 12월 : 결핵 이동검진 실시

□ **소요재원**

(단위 : 천원)

재원구분	2021년도 예산(A)	전년도 예산(B)	비교증감 (C=A-B)	증감률(%) (D=C/B×100)
예산총액	10,400	10,400	0	0
국비	-	-	-	-
시비	-	-	-	-
구비	10,400	10,400	0	0

* 예산증감사유 : 변동사항 없음

□ **아동친화 수혜자 현황**

(2021. 4월 현재 기준)

사업명	성과지표	수혜자 현황 (단위 : 명)	
		전년도 추진실적	2021년 목표
학생결핵검진사업	검진인원	4,933	4,000

□ **기대효과**

- 결핵검진은 통한 결핵환자 조기발견 및 전파 예방

4-36 학생 척추측만증 검진사업

[지역보건과 / 담당자: 정혜정, 행정전화: 7172]

① 사업 구분	<input type="checkbox"/> 신규사업	<input checked="" type="checkbox"/> 계속사업	<input type="checkbox"/> 보편사업	<input checked="" type="checkbox"/> 선별적 사업		
② 사업 유형	<input checked="" type="checkbox"/> 직접사업		<input type="checkbox"/> 간접사업			
③ 사업 대상	<input checked="" type="checkbox"/> 아동	<input type="checkbox"/> 산모	<input type="checkbox"/> 부모	<input type="checkbox"/> 법정후견인		
④ 수혜아동 구분	연령	<input type="checkbox"/> 아동일반	<input type="checkbox"/> 미취학아동(0~6세)	<input checked="" type="checkbox"/> 어린이(7세~12세)	<input type="checkbox"/> 청소년(13세~18세)	
	취약 계층	<input type="checkbox"/> 장애아	<input type="checkbox"/> 저소득가정	<input type="checkbox"/> 한부모가정	<input type="checkbox"/> 다문화가정	<input type="checkbox"/> 학교밖
⑤ 아동친화도 영역	<input type="checkbox"/> 놀이와 여가		<input type="checkbox"/> 참여와 시민의식	<input type="checkbox"/> 안전과 보호		
	<input checked="" type="checkbox"/> 보건과 사회서비스		<input type="checkbox"/> 교육환경	<input type="checkbox"/> 가정환경		
⑥ 아동 권리	<input checked="" type="checkbox"/> 생존	<input type="checkbox"/> 보호	<input type="checkbox"/> 발달	<input type="checkbox"/> 참여		
⑦ 관련 근거	국민건강증진법 제 19조(건강증진사업 등), 지역보건법 제 11조(지역보건의료서비스제공 등), 학교보건법 제 7조(건강검사 등)					

□ 사업개요

- 목 적 : 척추측만증 조기발견 및 치료로 청소년기 신체발달 향상 및 건강한 생활습관 도모
- 사업기간 : 2021. 4월중~ 12월
- 사업대상 : 관내 초등학교 5학년 학생
- 사업내용 : + 찾아가는 어린이 척추측만증 조기발견 사업 추진
+ 척추측만증 검진(등심대측정 및 X-ray 검진), 척추측만 예방교육 및 상담
- 사업비 : 9,000천원
- 아동의견 반영여부 : 무

□ 추진일정

- 2021. 04월 중 : 검진 안내 및 희망 학교 파악
- 2021. 04월 말 : 검진의료기관 위탁 계약 체결
- 2021. 05월 : 검진일정 협의 및 통보
- 2021. 05월 ~ 11월 : 위탁의료기관에서 학교별 방문검진 실시
- 2021. 11월 ~ 12월 : 해당학교별 검진 명단통보 및 검진결과 확인
- 2021. 12월 : 결과보고서(5부)제작 및 검진비 지급, 사업평가

□ 소요재원

(단위: 천원)

재원구분	2021년도 예산(A)	전년도 예산(B)	비교증감 (C=A-B)	증감률(%) (D=C/B×100)
예산총액	9,000	9,000	0	0
국비	-	-	-	-
시비	-	-	-	-
구비	9,000	9,000	0	0

* 예산증감사유: 변동사항 없음

□ 아동친화 수혜자 현황

(2020. 2월 현재 기준)

사업명	성과지표	수혜자 현황 (단위: 명)	
		전년도 추진실적	2021년 목표
척추측만 검진	검진인원	코로나19로 인해 미 실시	2,300

□ 기대효과

- 척추측만증 검진을 통한 환자의 조기발견과 자세교정, 체조 등의 실습을 통한 질환의 진행억제로 건강한 학생 생활 유도
- 관내 학교와 보건소간 연계사업을 통한 지역사회 건강지킴이의 역할 수행
- 척추측만증 및 척추건강 등 올바른 자세에 대한 중요성 인식 증대 도모.

□ 관련사진



4-37 영유아 건강검진사업

[지역보건과 / 담당자 : 채송이, 행정전화 : 7159]

① 사업 구분	<input type="checkbox"/> 신규사업 <input checked="" type="checkbox"/> 계속사업	<input type="checkbox"/> 보편사업 <input checked="" type="checkbox"/> 선별적 사업
② 사업 영향	<input checked="" type="checkbox"/> 직접사업 <input type="checkbox"/> 간접사업	
③ 사업 대상	<input checked="" type="checkbox"/> 아동 <input type="checkbox"/> 산모 <input type="checkbox"/> 부모 <input type="checkbox"/> 법정후견인	
※ 아동 구분	<input checked="" type="checkbox"/> 미취학아동(0~6세) <input type="checkbox"/> 어린이(7세~12세) <input type="checkbox"/> 청소년(13세~18세)	
④ 아동 권리	<input checked="" type="checkbox"/> 생존 <input type="checkbox"/> 보호 <input type="checkbox"/> 발달 <input type="checkbox"/> 참여	
⑤ 아동친화도 영역	<input type="checkbox"/> 놀이와 여가 <input type="checkbox"/> 참여와 시민의식 <input type="checkbox"/> 안전과 보호	
	<input checked="" type="checkbox"/> 보건과 사회서비스 <input type="checkbox"/> 교육환경 <input type="checkbox"/> 가정환경	
⑥ 관련 근거		

□ 사업개요

- 목 적 : 월령별 건강검진 및 건강교육 제공을 통해 영유아 건강증진을 도모함
- 사업기간 : 연중
- 사업대상 : 만6세 미만 영유아
- 사업내용 : + 의료급여수급권자 영유아 검진비 지원
 + 영유아 발달장애 정밀검사비 지원
 + 영유아 의료급여수급권자 건강검진 홍보
- 사 업 비 : 2,240천원
- 아동의견 반영여부 : 미반영

□ 추진일정

- 의료급여수급권자 영유아검진비 지원 : 연중
- 발달장애정밀검사비 지원 : 연중

□ 소요재원

(단위: 천원)

재원구분	2021년도 예산(A)	전년도 예산(B)	비교증감 (C=A-B)	증감률(%) (D=C/B×100)
예산총액	22,240	31,980	△9,740	△30.4
국비	11,120	15,990	△4,870	△30.4
시비	5,560	7,995	△2,435	△30.4
구비	5,560	7,995	△2,435	△30.4

* 예산증감사유 : 예산감소

□ 아동친화 수혜자 현황

(2021. 4월 현재 기준)

사업명	성과지표 (단위: %)	수혜자 현황 (단위: 명)	
		전년도 추진실적	2021년 목표
의료급여수급권자 영유아검진비	검진율	91.6%	90%이상
발달장애 정밀검사비	예산 집행률	20%	20%이상

□ 기대효과

- 영유아의 성장발달 사항을 추적하고 교육프로그램을 제공해 영유아 건강증진도모
- 건강검진을 통한 발달장애 조기발견으로 영유아의 장애 유병률을 낮추고 장애아동에 대한 국가 의료비 및 복지비용 감소

4-38 임산부 통합관리

[지역보건과 / 담당자 : 하미숙, 행정전화 : 7155]

① 사업구분	<input type="checkbox"/> 신규사업	<input checked="" type="checkbox"/> 계속사업	<input checked="" type="checkbox"/> 보편사업	<input type="checkbox"/> 선별적 사업
② 사업영향	<input checked="" type="checkbox"/> 직접사업		<input type="checkbox"/> 간접사업	
③ 사업대상	<input type="checkbox"/> 아동	<input checked="" type="checkbox"/> 산모	<input type="checkbox"/> 부모	<input type="checkbox"/> 법정후견인
※ 아동구분	<input type="checkbox"/> 미취학아동(0~6세)	<input type="checkbox"/> 어린이(7세~12세)	<input type="checkbox"/> 청소년(13세~18세)	
④ 아동권리	<input checked="" type="checkbox"/> 생존	<input type="checkbox"/> 보호	<input type="checkbox"/> 발달	<input type="checkbox"/> 참여
⑤ 아동친화도 영역	<input type="checkbox"/> 놀이와 여가	<input type="checkbox"/> 참여와 시민의식	<input type="checkbox"/> 안전과 보호	
	<input checked="" type="checkbox"/> 보건과 사회서비스	<input type="checkbox"/> 교육환경	<input type="checkbox"/> 가정환경	
⑥ 관련근거				

□ 사업개요

- 목 적 : 임신, 출산, 육아에 필요한 체계적인 서비스 제공으로 임산부 및 영유아의 건강증진
도모와 출산 가족친화적 환경 조성에 기여
- 사업기간 : 연중
- 사업대상 : 임산부 및 모든 가임 여성
- 사업내용
 - + 산전 건강관리 : 예비부부·예비맘 건강검진, 임신 초기검사, 기형아검사, 엽산제·철분제 지급 등
 - + 산후 건강관리 : 유축기 대여 및 모유수유 클리닉 운영 등
 - + 출산·양육 프로그램 운영
 - 임신, 출산 비대면 교육 : 행복한 출산교실, 부부태교 교실 등
 - 영유아 양육 비대면 교육 : 베이비 마사지, 엄마랑 아빠랑 놀면서 배워요 I, II 등
- 사업비 : 165,630천원
- 아동의견 반영여부 : 없음

□ 추진일정

- 임산부 등록관리 : 연 중
- 출산·양육 프로그램 운영 : 연 중

□ 소요재원

(단위: 천원)

자원구분	2021년도 예산(A)	전년도 예산(B)	비교증감 (C=A-B)	증감률(%) (D=C/B×100)
예산총액	165,630	195,804	-30,174	-15.4
국비	54,484	62,906	-8,422	-14.4
시비	17,111	19,900	-2,789	-14.0
구비	94,035	112,998	-18,963	-16.8

* 예산증감사유: 코로나 19로 기형아 검사 및 프로그램 운영비 축소

□ 아동친화 수혜자 현황

(2021. 2월 현재 기준)

사업명	성과지표 (단위: 명)	수혜자 현황 (단위: 명)	
		전년도 추진실적	2021년 목표
임신부 산전관리	임신부 등록자수	1,894명	2,000명
출산·양육 프로그램 운영	프로그램 참여자수	94명	300명

□ 기대효과

- 임신초기부터 체계적인 산전·산후 관리를 통한 모성, 영유아 장애 및 사망 방지
- 임신·출산에 대한 사회적 지원 강화로 임신부와 태아의 건강증진도모

(지역보건과 / 담당자 : 권혜민, 행정전화 : 7153)

① 사업 구분	<input type="checkbox"/> 신규사업	<input checked="" type="checkbox"/> 계속사업	<input checked="" type="checkbox"/> 보편사업	<input type="checkbox"/> 선별적 사업
② 사업 유형	<input checked="" type="checkbox"/> 직접사업		<input type="checkbox"/> 간접사업	
③ 사업 대상	<input checked="" type="checkbox"/> 아동	<input checked="" type="checkbox"/> 산모	<input type="checkbox"/> 부모	<input type="checkbox"/> 법정후견인
※ 아동 구분	<input checked="" type="checkbox"/> 미취학아동(0~6세)	<input type="checkbox"/> 어린이(7세~12세)	<input type="checkbox"/> 청소년(13세~18세)	
④ 아동 권리	<input checked="" type="checkbox"/> 생존	<input type="checkbox"/> 보호	<input type="checkbox"/> 발달	<input type="checkbox"/> 참여
⑤ 아동친화도 영역	<input type="checkbox"/> 놀이와 여가	<input type="checkbox"/> 참여와 시민의식	<input type="checkbox"/> 안전과 보호	
	<input checked="" type="checkbox"/> 보건과 사회서비스	<input type="checkbox"/> 교육환경	<input type="checkbox"/> 가정환경	
⑥ 관련 근거	모자보건법 제3조 및 제10조			

▣ 사업개요

- 목 적 : 출산가정에 건강관리를 파견하여 산모의 산후회복과 신생아의 양육 및 기저귀·조제분유를 지원하여 출산가정의 경제적 부담 완화
- 사업기간 : 연중
- 사업대상 : 모든 출산가정
- 사업내용
 - + 산모·신생아 건강관리 지원
 - 산모의 산후 건강관리 및 신생아 관리를 위한 이용권(Voucher) 지원
 - + 저소득층 기저귀·조제분유 지원
 - 기초생활보장, 차상위, 한부모 가구 영아(0~24개월) 및 기준중위소득 120%이하 장애인, 다자녀(2인 이상) 가구 영아의 기저귀, 조제분유를 구매할 수 있는 이용권(Voucher) 지원
- 사업비 : 2,158,725천원
- 아동의견 반영여부 : 없음

▣ 추진일정

- 산모·신생아 건강관리 지원 : 연 중
- 저소득층 기저귀·조제분유 지원 : 연 중

□ 소요재원

(단위 : 천원)

재원구분	2021년도 예산(A)	전년도 예산(B)	비교증감 (C=A-B)	증감률(%) (D=C/B×100)
예산총액	2,158,725	1,832,505	326,220	18
국비	827,010	624,760	202,250	32
시비	856,430	794,445	61,985	8
구비	475,285	413,300	61,985	15

* 예산증감사유

- + 산모·신생아 건강관리지원사업 지원대상 및 정부지원금 확대
- + 산모·신생아 건강관리지원사업 예외지급(시비100%) 범위 축소

□ 아동친화 수혜자 현황

(2021. 2월 현재 기준)

사업명	성과지표 (단위 : 건)	수혜자 현황 (단위 : 건)	
		전년도 추진실적	2021년 목표
산모·신생아 건강관리 지원	산모·신생아 서비스 이용자 수	925	900
저소득층 기저귀· 조제분유 지원	바우처 이용자 수	612	650

□ 기대효과

- 산모의 산후 건강관리와 신생아 건강관리로 모자의 건강증진 도모
- 저소득층 출산 가정에 기저귀 및 조제분유 지원으로 경제적 부담 완화

(지역보건과 / 담당자 : 권혜민, 행정전화 : 7153)

① 사업 구분	<input type="checkbox"/> 신규사업	<input checked="" type="checkbox"/> 계속사업	<input checked="" type="checkbox"/> 보편사업	<input type="checkbox"/> 선별적 사업
② 사업 영향	<input checked="" type="checkbox"/> 직접사업		<input type="checkbox"/> 간접사업	
③ 사업 대상	<input type="checkbox"/> 아동	<input checked="" type="checkbox"/> 산모	<input type="checkbox"/> 부모	<input type="checkbox"/> 법정후견인
※ 아동 구분	<input type="checkbox"/> 미취학아동(0~6세)	<input type="checkbox"/> 어린이(7세~12세)	<input type="checkbox"/> 청소년(13세~18세)	
④ 아동 권리	<input checked="" type="checkbox"/> 생존	<input type="checkbox"/> 보호	<input type="checkbox"/> 발달	<input type="checkbox"/> 참여
⑤ 아동친화도 영역	<input type="checkbox"/> 놀이와 여가	<input type="checkbox"/> 참여와 시민의식	<input type="checkbox"/> 안전과 보호	
	<input checked="" type="checkbox"/> 보건과 사회서비스	<input type="checkbox"/> 교육환경	<input type="checkbox"/> 가정환경	
⑥ 관련 근거	모자보건법 제3조 및 제10조			

□ 사업개요

- 목 적 : 난임부부 시술비 및 고위험임산부 의료비를 지원하여 경제적 부담경감을 통해 행복한 가정을 영위케하고 건강한 출산 도모
- 사업기간 : 연중
- 사업대상 : 주민등록상 주소지가 관악구인 임산부 및 모든 가임 여성
- 사업내용
 - + 난임부부 시술비 지원 : 난임부부 시술비 1회당 최대 110만원 지원
 - + 고위험 임산부 의료비 지원
 - 조기진동, 분만관련출혈, 중증임신중독증, 양막의 조기파열, 태반 조기박리 등 19개 질환으로 입원 - 치료한 비급여 및 전액본인부담금의 90% 지원
 - + 청소년산모 임신·출산 의료비 지원
 - 만19세 이상 청소년 산모의 임신 및 출산 관련 의료비 지원(120만원 한도)
- 사업비 : 622,463천원
- 아동의견 반영여부 : 없음

□ 추진일정

- 난임부부 시술비 지원 : 연 중
- 고위험 임산부 의료비 지원 : 연 중
- 청소년산모 임신·출산 의료비 지원 : 연 중

□ 소요재원

(단위: 천원)

재원구분	2021년도 예산(A)	전년도 예산(B)	비교증감 (C=A-B)	증감률(%) (D=C/B×100)
예산총액	622,463	565,710	56,753	10
국비	187,103	170,618	16,485	10
시비	217,680	197,546	20,134	10
구비	217,680	197,546	20,134	10

* 예산증감사유 : 2020년 난임부부 시술비 지원사업 실적 반영

□ 아동친화 수혜자 현황

(2021. 2월 현재 기준)

사 업 명	성과지표 (단위: 명)	수혜자 현황 (단위: 명)	
		전년도 추진실적	2021년 목표
난임부부 시술비 지원	시술비 지원 건수	869명	850명
고위험 임신부 의료비 지원	고위험 임신부 의료비 지원 건수	100명	100명
청소년산모 임신·출산 의료비 지원	바우처 이용자 수	0명	4명

□ 기대효과

- 출산을 희망하는 난임부부의 경제적 부담을 완화
- 중산층을 포함하는 보편적 지원으로 저출산 극복
- 청소년 산모의 적절한 산전관리로 청소년 산모와 태아의 건강증진 도모

4-41 영유아 건강을 위한 사전예방적 의료비 지원

[지역보건과 / 담당자 : 권혜민, 행정전화 : 7153]

① 사업구분	<input type="checkbox"/> 신규사업	<input checked="" type="checkbox"/> 계속사업	<input checked="" type="checkbox"/> 보편사업	<input type="checkbox"/> 선별적 사업
② 사업영향	<input checked="" type="checkbox"/> 직접사업		<input type="checkbox"/> 간접사업	
③ 사업대상	<input checked="" type="checkbox"/> 아동	<input type="checkbox"/> 산모	<input type="checkbox"/> 부모	<input type="checkbox"/> 법정후견인
※ 아동구분	<input checked="" type="checkbox"/> 미취학아동(0~6세)	<input type="checkbox"/> 어린이(7세~12세)	<input type="checkbox"/> 청소년(13세~18세)	
④ 아동권리	<input checked="" type="checkbox"/> 생존	<input type="checkbox"/> 보호	<input type="checkbox"/> 발달	<input type="checkbox"/> 참여
⑤ 아동친화도 영역	<input type="checkbox"/> 놀이와 여가	<input type="checkbox"/> 참여와 시민의식	<input type="checkbox"/> 안전과 보호	
	<input checked="" type="checkbox"/> 보건과 사회서비스	<input type="checkbox"/> 교육환경	<input type="checkbox"/> 가정환경	
⑥ 관련근거	모자보건법 제3조 및 제10조			

□ 사업개요

- 목 적 : 선천성대사이상검사, 난청조기진단지원, 미숙아·선천성이상아 의료비지원을 통해 장애를 예방하고 정상 성장발달 도모
- 사업기간 : 연중
- 사업대상 : 주민등록상 관악구에 거주하는 기준중위소득 180%이하 가구의 영아
- 사업내용 :
 - + 선천성대사이상검사 및 환아관리
: 선천성대사이상선별검사 및 확진검사비, 특수분유 및 저단백식품 지원
 - + 신생아 난청조기진단 지원
: 청각선별검사 및 재검 판정시 난청확진 검사비, 보청기 지원
 - + 미숙아 및 선천성이상아 의료비 지원
: 미숙아 및 선천성이상아의 입원치료비 비급여 및 전액본인부담금 지원
- 사업비 : 112,960천원
- 아동의견 반영여부 : 없음

□ 추진일정

- 선천성대사이상검사 및 환아관리 : 연 중
- 신생아 난청조기진단 지원 : 연 중
- 미숙아 및 선천성이상아 의료비 지원 : 연 중

□ 소요재원

(단위: 천원)

재원구분	2021년도 예산(A)	전년도 예산(B)	비교증감 (C=A-B)	증감률(%) (D=C/B×100)
예산총액	109,380	154,800	△45,420	△29
국비	32,814	46,440	△13,626	△29
시비	38,283	54,180	△15,897	△26
구비	38,283	54,180	△15,897	△26

* 예산증감사유: 건강보험적용으로 청각선별검사 및 선천성대사이상검사 지원 대상자 감소

□ 아동친화 수혜자 현황

(2021. 2월 현재 기준)

사업명	성과지표 (단위: 건)	수혜자 현황 (단위: 건)	
		전년도 추진실적	2021년 목표
선천성대사이상검사 및 환아관리	의료비 및 특수조제분유 등 지원자 수	50	50
신생아 난청조기진단 지원	검사비 지원자 수	5	10
미숙아 및 선천성이상아 의료비 지원	의료비 지원 건수	66	65

□ 기대효과

- 선천성대사이상을 조기에 발견하여 치료함으로써 정신지체가 발생을 예방
- 선천성 난청의 조기 발견 및 재활치료 연계로 장애 최소화 및 사회적 부담 경감
- 미숙아 및 선천성이상아 출산가정의 경제적 부담 완화와 과도한 의료비 부담으로 치료포기 등으로 발생될 수 있는 영유아 장애 및 사망 최소화

4-42 우리아이 방문 건강관리

(지역보건과 / 담당자 : 하미숙, 행정전화 : 7155)

① 사업 구분	<input type="checkbox"/> 신규사업	<input checked="" type="checkbox"/> 계속사업	<input checked="" type="checkbox"/> 보편사업	<input type="checkbox"/> 선별적 사업
② 사업 영향	<input checked="" type="checkbox"/> 직접사업		<input type="checkbox"/> 간접사업	
③ 사업 대상	<input type="checkbox"/> 아동	<input checked="" type="checkbox"/> 산모	<input type="checkbox"/> 부모	<input type="checkbox"/> 법정후견인
※ 아동 구분	<input checked="" type="checkbox"/> 미취학아동(0~6세)	<input type="checkbox"/> 어린이(7세~12세)	<input type="checkbox"/> 청소년(13세~18세)	
④ 아동 권리	<input checked="" type="checkbox"/> 생존	<input type="checkbox"/> 보호	<input type="checkbox"/> 발달	<input type="checkbox"/> 참여
⑤ 아동친화도 영역	<input type="checkbox"/> 놀이와 여가		<input type="checkbox"/> 참여와 시민의식	<input type="checkbox"/> 안전과 보호
	<input checked="" type="checkbox"/> 보건과 사회서비스		<input type="checkbox"/> 교육환경	<input type="checkbox"/> 가정환경
⑥ 관련 근거				

□ 사업개요

- 목 적 : 임신부·영유아 대상 찾아가는 방문건강관리 서비스를 제공하여 부모와 아동의 건강증진을 도모하고 보편적 보건·복지 실현에 기여
- 사업기간 : 연중
- 사업대상 : 모든 출산가정
- 사업내용
 - + 임신부 등록 및 가정방문서비스 제공
 - 방문유형에 따라 보편 및 지속방문 건강관리 서비스 제공
 - 산모·신생아 건강평가, 산후우울 및 사회심리 평가, 부모교육(모유수유, 신생아 돌보기 등) 제공
 - + 지역사회 연계 및 프로그램 운영
 - 지역사회 연계를 통한 지속적 통합서비스 제공
 - 임신부 그룹모임(엄마모임) 지원부담금 지원
- 사업비 : 163,544천원
- 아동의견 반영여부 : 없음

□ 추진일정

- 임신부 등록 및 가정방문서비스 제공 : 연 중
- 지역사회 연계를 통한 통합서비스 제공 : 연 중

□ 소요재원

(단위: 천원)

재원구분	2021년도 예산(A)	전년도 예산(B)	비교증감 (C=A-B)	증감률(%) (D=C/B×100)
예산총액	163,544	148,912	14,632	9.8
국비	-	-	-	-
시비	154,784	140,332	14,452	10.3
구비	8,760	8,580	180	2.1

* 예산증감사유: 방문간호사 인건비 상승분 반영

□ 아동친화 수혜자 현황

(2021. 2월 현재 기준)

사업명	성과지표 (단위: 명)	수혜자 현황 (단위: 명)	
		전년도 추진실적	2021년 목표
우리아이 방문건강관리	방문건수	729	800

□ 기대효과

- 임신부 영유아 가정방문으로 체계적인 건강관리사업 마련과 산전 아동기 건강발달 프로그램 추진으로 미래를 위한 공평한 출발 기회 보장

4-43 아토피·천식 예방관리사업

[지역보건과 / 담당자: 이희정, 행정전화: 7173]

① 사업 구분	<input type="checkbox"/> 신규사업	<input checked="" type="checkbox"/> 계속사업	<input checked="" type="checkbox"/> 보편사업	<input type="checkbox"/> 선별적 사업
② 사업 영향	<input checked="" type="checkbox"/> 직접사업		<input type="checkbox"/> 간접사업	
③ 사업 대상	<input checked="" type="checkbox"/> 아동	<input type="checkbox"/> 산모	<input type="checkbox"/> 부모	<input type="checkbox"/> 법정후견인
※ 아동 구분	<input checked="" type="checkbox"/> 미취학아동(0~6세)		<input checked="" type="checkbox"/> 어린이(7세~12세)	<input type="checkbox"/> 청소년(13세~18세)
④ 아동 권리	<input checked="" type="checkbox"/> 생존	<input type="checkbox"/> 보호	<input type="checkbox"/> 발달	<input type="checkbox"/> 참여
⑤ 아동친화도 영역	<input type="checkbox"/> 놀이와 여가		<input type="checkbox"/> 참여와 시민의식	<input type="checkbox"/> 안전과 보호
	<input checked="" type="checkbox"/> 보건과 사회서비스		<input type="checkbox"/> 교육환경	<input type="checkbox"/> 가정환경
⑥ 관련 근거	보건의료기본법 제41조(민생실황의 예방 및 관리), 국민건강증진법 제 6조 1항(건강생활의 지원 등), 2021년 지역사회 통합건강증진사업 안내 지침			

□ 사업개요

- 목 적 : 알레르기 질환에 대한 예방관리 프로그램을 통해 지역주민의 자기주도 건강관리능력 함양 및 사회경제적 부담경감을 도모하고자 함
- 사업기간 : 2021. 1. ~12.
- 사업대상 : 관내 아토피·천식 아동 및 보호자, 지역주민
- 사업내용 : + 아토피·천식 안심학교 운영 및 인증관리
+ 대상자별 알레르기질환 예방교육, 아토피 환아 보조용품(보습제)지원
- 사업비 : 15,000천원
- 아동의견 반영여부 : 미반영

□ 추진일정

- 2021. 4월 : 안심학교(초등학교, 유치원, 어린이집) 선정
- 2021. 4월 ~ 12월 : 예방 프로그램 운영 및 보습제 지원, 알레르기 선별조사 등
- 2021. 12월 : 사업 평가

□ 소요재원

(단위: 천원)

자원구분	2021년도 예산(A)	전년도 예산(B)	비교증감 (C=A-B)	증감률(%) (D=C/B×100)
예산총액	15,000	17,000	△2,000	△11.8
국비	7,500	8,500	△1,000	△11.8
시비	2,250	2,550	△300	△11.8
구비	5,250	5,950	△700	△11.8

* 예산증감사유 : 통합건강증진사업 중 사업 비중에 따라 예산 삭감

□ 아동친화 수혜자 현황

[2021. 4월 현재 기준]

사업명	성과지표 (단위: 명, 건)	수혜자 현황 (단위: 명, 건)	
		전년도 추진실적	2021년 목표
예방프로그램 운영	참석인원	15회/369명	13회/300명
보습제 지원	지원건수	229건	200건

□ 기대효과

- 알레르기 질환 환자의 건강한 생활습관 실천 및 자기관리 역량 강화
- 알레르기 질환에 대한 올바른 이해와 인식개선
- 아토피·천식 예방관리사업 관련기관의 네트워크 구축으로 사업의 효율성 제고

□ 관련사진



4-44 소아암 의료비 지원사업

[지역보건과 / 담당자 : 윤 희, 행정전화 : 7186]

① 사업 구분	<input type="checkbox"/> 신규사업	<input checked="" type="checkbox"/> 계속사업	<input type="checkbox"/> 보편사업	<input checked="" type="checkbox"/> 선별적 사업
② 사업 유형	<input checked="" type="checkbox"/> 직접사업		<input type="checkbox"/> 간접사업	
③ 사업 대상	<input checked="" type="checkbox"/> 아동	<input type="checkbox"/> 산모	<input type="checkbox"/> 부모	<input type="checkbox"/> 법정후견인
※ 아동 구분	<input type="checkbox"/> 미취학아동(0~6세)	<input type="checkbox"/> 어린이(7세~12세)	<input type="checkbox"/> 청소년(13세~18세)	
④ 아동 권리	<input checked="" type="checkbox"/> 생존	<input type="checkbox"/> 보호	<input type="checkbox"/> 발달	<input type="checkbox"/> 참여
⑤ 아동친화도 영역	<input type="checkbox"/> 놀이와 여가	<input type="checkbox"/> 참여와 시민의식	<input type="checkbox"/> 안전과 보호	
	<input checked="" type="checkbox"/> 보건과 사회서비스	<input type="checkbox"/> 교육환경	<input type="checkbox"/> 가정환경	
⑥ 관련 근거	암관리법 13조(암환자 의료비 지원사업 등)			

□ 사업개요

- 목 적 : 저소득층 소아암 환자에게 암 치료비 지원으로 치료율을 높이고 경제적 부담을 줄여 소아암 환자의 삶의 질을 향상
- 사업기간 : 2021. 01. 01. ~ 2021. 12. 31.
- 사업대상 : 만18세 미만 의료급여수급권자 및 소득·재산기준 적합자
- 사업내용 : 암 진단비, 치료비, 그 외 합병증 등과 관련된 의료비 최대 30백만원 지원
- 사 업 비 : 398,703천원(국비 119,611 시비 139,546 구비 139,546)
- 아동의견 반영여부 : 미반영

□ 추진일정

- 2021. 01. 01. ~ 2021. 12. 31. 연중 수시 신청 후 지원
- 추진절차
 - + 의료급여 수급권자 : 당연선정
 - + 건강보험 가입자 : 소득·재산 기준 조사를 통한 적합자 지원



□ 소요재원

(단위: 천원)

재원구분	2021년도 예산(A)	전년도 예산(B)	비교증감 (C=A-B)	증감률(%) (D=C/B×100)
예산총액	398,703	333,949	65,754	20
국비	119,611	100,185	19,426	20
시비	139,546	116,882	22,664	20
구비	139,546	116,882	22,664	20

* 예산증감사유: 2020년도 예산 조기 소진 및 신청 지원 금액 증가

□ 아동친화 수혜자 현황

(2021. 4월 현재 기준)

사업명	성과지표 (단위: 명)	수혜자 현황 (단위: 명)	
		전년도 추진실적	2021년 목표
소아암환자 의료비지원	지원민원(명)	5	10

□ 기대효과

- 저소득 소아 암환자들의 치료 활성화로 치료율 향상
- 저소득 소아 암환자 가정 경제적 부담감 감소
- 저소득 소아 암환자 의료비 지원을 통한 아동의 삶의 질 향상

4-45 학교 구강보건교육

(의약과 / 담당자 : 황채정, 행정전화 : 7205)

① 사업 구분	<input type="checkbox"/> 신규사업	<input checked="" type="checkbox"/> 계속사업	<input checked="" type="checkbox"/> 포괄사업	<input type="checkbox"/> 선별적 사업		
② 사업 유형	<input checked="" type="checkbox"/> 직접사업		<input type="checkbox"/> 간접사업			
③ 사업 대상	<input checked="" type="checkbox"/> 아동	<input type="checkbox"/> 산모	<input type="checkbox"/> 부모	<input type="checkbox"/> 법정후견인		
④ 수혜아동 구분	연령	<input type="checkbox"/> 아동일반	<input type="checkbox"/> 미취학아동(0~6세)	<input checked="" type="checkbox"/> 어린이(7세~12세)	<input checked="" type="checkbox"/> 청소년(13세~18세)	
	취약 계층	<input type="checkbox"/> 장애아	<input type="checkbox"/> 저소득가정	<input type="checkbox"/> 한부모가정	<input type="checkbox"/> 다문화가정	<input type="checkbox"/> 학교밖
⑤ 아동친화도 영역	<input type="checkbox"/> 놀이와 여가		<input type="checkbox"/> 참여와 시민의식	<input type="checkbox"/> 안전과 보호		
	<input checked="" type="checkbox"/> 보건과 사회서비스		<input type="checkbox"/> 교육환경	<input type="checkbox"/> 가정환경		
⑥ 아동 권리	<input checked="" type="checkbox"/> 생존	<input type="checkbox"/> 보호	<input type="checkbox"/> 발달	<input type="checkbox"/> 참여		
⑦ 관련 근거	구강보건법 제7조, 학교보건법 제7조					

□ 사업개요

- 목 적 : 아동, 청소년 시기에 구강보건교육을 실시하여 올바른 구강위생 생활습관을 형성하여 평생 치아건강 관리의 기틀 마련
- 사업기간 : 2021년 5월~10월
- 사업대상 : 관내 초·중·고등학교
- 사업내용 : 보건소와 함께 하는 치아튼튼 건강교실 운영
관악서울대학교 치과병원과 연계하여 사업 실시
구강교육, 치아상식퀴즈, 치면세균막 검사, 칫솔 배부 등
- 사업비 : 700천원
- 아동의견 반영여부 : 반영(학교 보건교사가 신청함)

□ 추진일정

- 2021. 5. : 구강보건교육 희망학교 조사
- 2021. 6. ~ 10. : 학교 방문 또는 비대면 프로그램운영 교육실시

(의약과 / 담당자 : 황채정, 행정전화 : 7205)

① 사업 구분	<input type="checkbox"/> 신규사업	<input checked="" type="checkbox"/> 계속사업	<input type="checkbox"/> 보편사업	<input checked="" type="checkbox"/> 선별적 사업		
② 사업 영향	<input checked="" type="checkbox"/> 직접사업		<input type="checkbox"/> 간접사업			
③ 사업 대상	<input checked="" type="checkbox"/> 아동	<input type="checkbox"/> 산모	<input type="checkbox"/> 부모	<input type="checkbox"/> 법정후견인		
④ 수혜아동 구분	연령	<input checked="" type="checkbox"/> 아동일반	<input type="checkbox"/> 미취학아동(0~6세)	<input type="checkbox"/> 어린이(7세~12세)	<input type="checkbox"/> 청소년(13세~18세)	
	취약 계층	<input type="checkbox"/> 장애아	<input type="checkbox"/> 저소득가정	<input type="checkbox"/> 한부모가정	<input type="checkbox"/> 다문화가정	<input checked="" type="checkbox"/> 학교밖(아동)
⑤ 아동친화도 영역	<input type="checkbox"/> 놀이와 여가		<input type="checkbox"/> 참여와 시민의식		<input type="checkbox"/> 안전과 보호	
	<input checked="" type="checkbox"/> 보건과 사회서비스		<input type="checkbox"/> 교육환경		<input type="checkbox"/> 가정환경	
⑥ 아동 권리	<input checked="" type="checkbox"/> 생존	<input type="checkbox"/> 보호	<input type="checkbox"/> 발달	<input type="checkbox"/> 참여		
⑦ 관련 근거	구강보건법 제7조, 학교보건법 제7조 서울특별시 관악구 학생치과주치의 및 저소득층 아동 의료지원 조례					

□ 사업개요

- 목 적 : 포괄적 예방중심 구강서비스 제공으로 학생 및 취약계층 아동의 구강건강수준 향상
- 사업기간 : 2021년 4월~12월
- 사업대상 : 초등학교 4학년 및 만 18세 미만 지역아동센터 아동
- 사업내용 : 구강검진, 구강교육, 예방진료(불소도포, 치아홈메우기 등) 만 18세 미만 저소득층 아동 400천원/ 학생 40천원
- 사업비 : 87,480천원
- 아동의견 반영여부 : 반영(보호자 동의서 받음)

□ 추진일정

구분	1월	2월	3월	4월	5월	6월	7월	8월	9월	10월	11월	12월
계획수립 및 유관기관 협조요청			■									
예방진료서비스 및 치료 의뢰					■							
지역협의체 간담회 및 평가				■								■

□ 소요재원

(단위: 천원)

재원구분	2021년도 예산(A)	전년도 예산(B)	비교증감 (C=A-B)	증감률(%) (D=C/B×100)
예산총액	87,480	92,280	4,800	
국비	-	-	-	-
시비	69,984	74,784	4,764	
구비	17,496	17,496	-	

* 예산증감사유 : 코로나-19상황 따른 잠정적 보류/ 학교(학생수) 감소

□ 아동친화 수혜자 현황

(2021. 4월 현재 기준)

사업명	성과지표 (단위: 명)	수혜자 현황 (단위: 명)	
		전년도 추진실적	2020년 목표
학생 및 아동 치과주치의	참여인원(명)	아동 (656명)	1,915

※ 코로나-19상황으로 학교방청에 따른 학생치과주치의 미 추진

- 아동치과주치의 추진 : (기존) 보건소에서 하던 검진을 코로나 19로 인해 치과의료기관 에서 실시

[변경]

※ 보건소 대상 아동 등록 후 치과기관 의뢰

1



개인별 비대면 구강보건교육

2



치과의원 검진 시행 후

3



보건소[승인]

4



치과[치료 및 청구]

□ 기대효과

- 예방중심의 서비스 제공으로 구강건강 향상 및 (비대면)구강교육 실시로 올바른 구강건강관리 습득으로 구강질환 예방
- 포괄적인 구강건강관리를 통한 충치 유병률 감소

□ 소요재원

(단위: 천원)

재원구분	2021년도 예산(A)	전년도 예산(B)	비교증감 (C=A-B)	증감률(%) (D=C/B×100)
예산총액	2,000	2,000	-	-
국비	1,000	1,000	-	-
시비	300	300	-	-
구비	700	700	-	-

* 예산증감사유: 변동사항 없음

□ 아동친화 수혜자 현황

(2021. 4월 현재 기준)

사업명	성과지표 (단위: 명)	수혜자 현황 (단위: 명)	
		전년도 추진실적	2020년 목표
어린이 불소도포	참여인원(명)	2,115	2,350

□ 기대효과

- 충치예방을 위한 비대면 프로그램 운영으로 보건소 홈페이지를 통한 영상매체를 통하여 자체기관교육실시 운영
- 홍보물 및 올바른 교육용 칫솔 배부로 바른 구강건강관리 생활실천 강화

□ 관련사진



[의약과 / 담당자 : 이나연, 행정전화 : 7211]

① 사업구분	<input type="checkbox"/> 신규사업	<input checked="" type="checkbox"/> 계속사업	<input checked="" type="checkbox"/> 보편사업	<input type="checkbox"/> 선별적 사업
② 사업영향	<input checked="" type="checkbox"/> 직접사업		<input type="checkbox"/> 간접사업	
③ 사업대상	<input checked="" type="checkbox"/> 아동	<input type="checkbox"/> 산모	<input type="checkbox"/> 부모	<input type="checkbox"/> 법정후견인
※ 아동구분	<input type="checkbox"/> 미취학아동(0~6세)	<input checked="" type="checkbox"/> 어린이(7세~12세)	<input checked="" type="checkbox"/> 청소년(13세~18세)	
④ 아동권리	<input checked="" type="checkbox"/> 생존	<input type="checkbox"/> 보호	<input type="checkbox"/> 발달	<input type="checkbox"/> 참여
⑤ 아동친화도 영역	<input type="checkbox"/> 놀이와 여가	<input type="checkbox"/> 참여와 시민의식	<input type="checkbox"/> 안전과 보호	
	<input checked="" type="checkbox"/> 보건과 사회서비스	<input type="checkbox"/> 교육환경	<input type="checkbox"/> 가정환경	
⑥ 관련근거	아동복지법 시행령 제28조			

□ 사업개요

- 목적 : 연령대별 맞춤형 의약품 안전사용 교육 및 홍보를 실시하여 의약품 오남용을 예방하고, 올바른 의약품 사용을 유도하여 국민의 건강증진을 도모하고자 함
- 사업기간 : 2021년 1월 ~ 12월
- 사업대상 : 관내 초·중·고등학교
- 사업내용 : 대상기관 담당자의 교육신청으로 지역사회 의약단체 강사를 연계하여 올바른 약물복용 및 관리에 대한 정보 교육을 하고 관련 홍보 활동을 실시
- 사업비 : 11,400천원
- 아동의견 반영여부 : 미반영

□ 추진일정

- 사업계획 수립 및 교육수요 조사 (2월~4월)
 - 의약품 안전사용 교육 및 홍보 활동 실시 (4월~12월)
 - 사업결과 분석·평가 (12월)
- ※ 코로나19 상황에 따라 사업내용 및 추진일정 변경될 수 있음

□ 소요재원

(단위: 천원)

재원구분	2021년도 예산(A)	전년도 예산(B)	비교증감 (C=A-B)	증감률(%) (D=C/B×100)
예산총액	11,400	11,400	0	0
국 비				
시 비				
구 비	11,400	11,400	0	0

* 예산증감사유: 변동사항 없음

□ 아동친화 수혜자 현황

(2021. 4월 현재 기준)

사업명	성과지표 (단위: 회)	수혜자 현황 (단위: 명)	
		전년도 추진실적	2020년 목표
의약품 안전사용 사업	교육 실시 횟수	15회/3,739명	76회/5,000명

※ 코로나19 상황에 따라 성과지표 및 목표 변경될 수 있음

□ 기대효과

- 연령대별 맞춤형 의약품 안전사용 교육으로 올바른 의약품 복용 및 의약품 안전관리에 대한 인식 향상
- 마약류 및 기타 약물 중독에 대한 관심과 참여 제고로 마약류 중독 예방 및 위해약물로부터 안전한 사회 환경 조성

□ 관련사진



(의약과 / 담당자 : 박요주, 행정전화 : 7122)

① 사업구분	<input type="checkbox"/> 신규사업	<input checked="" type="checkbox"/> 계속사업	<input checked="" type="checkbox"/> 보편사업	<input type="checkbox"/> 선별적 사업		
② 사업영향	<input checked="" type="checkbox"/> 직접사업		<input type="checkbox"/> 간접사업			
③ 사업대상	<input checked="" type="checkbox"/> 아동	<input type="checkbox"/> 산모	<input type="checkbox"/> 부모	<input type="checkbox"/> 법정후견인		
④ 수혜아동 구분	연령	<input type="checkbox"/> 아동일반	<input checked="" type="checkbox"/> 미취학아동(0~6세)	<input type="checkbox"/> 어린이(7세~12세)	<input type="checkbox"/> 청소년(13세~18세)	
	취학 계층	<input type="checkbox"/> 장애아	<input type="checkbox"/> 저소득가정	<input type="checkbox"/> 한부모가정	<input type="checkbox"/> 다문화가정	<input type="checkbox"/> 학교밖
⑤ 아동친화도 영역	<input type="checkbox"/> 놀이와 여가		<input type="checkbox"/> 참여와 시민의식	<input type="checkbox"/> 안전과 보호		
	<input checked="" type="checkbox"/> 보건과 사회서비스		<input type="checkbox"/> 교육환경	<input type="checkbox"/> 가정환경		
⑥ 아동권리	<input checked="" type="checkbox"/> 생존	<input type="checkbox"/> 보호	<input type="checkbox"/> 발달	<input type="checkbox"/> 참여		
⑦ 관련근거	국민건강증진법 제6조 및 제19조					

□ 사업개요

- 목 적 : 평생 건강생활 습관이 형성되는 아동기에 신체활동프로그램과 환경을 지원하여 신체활동의 긍정적 인식과 습관 형성, 비만 예방에 기여
- 사업기간 : 2020년 5월~12월
- 사업대상 : 관내 어린이집 16개소
- 사업내용 : 보육교사 대상 신체활동역량강화 교육, 어린이 신체활동 전문 강사 파견 및 프로그램 운영, 사전·사후 건강스크리닝 실시, 사업 참여 어린이집 교구 지원
- 사업비 : 8,100천원
- 아동의견 반영여부 : 7세 이하의 아동으로 의견 반영이 어려움.
서울시 및 어린이집 운영 방침에 따라 실시

□ 추진일정

- 보육교사 대상 신체활동 역량강화교육(5월 예정 ~ 12월)
- 어린이집 신체활동강사 파견 및 프로그램 운영(5월 예정 ~ 12월)
- 사전·사후 건강스크리닝 실시(상·하반기 각 1회)
- 참여 어린이집 운동교구 지원(상·하반기 각 1회)

□ 소요재원

(단위: 천원)

재원구분	2020년도 예산(A)	전년도 예산(B)	비교증감 (C=A-B)	증감률(%) (D=C/B×100)
예산총액	8,100	10,020	△1,920	△19
국비	4,050	5,010	△960	△19
시비	1,215	1,503	△288	△19
구비	2,835	3,507	△672	△19

* 예산증감사유: 어린이집 교구 수요 감소로 인한 교구 구매비 감소

□ 아동친화 수혜자 현황

(2020. 2월 현재 기준)

사업명	성과지표 (단위: 개소)	수혜자 현황 (단위: 명)	
		전년도 추진실적	2020년 목표
어린이 신체활동 늘리기	16개소	4,924	3,000

※ 코로나19로 인해 성과지표 및 목표 변경될 수 있음

□ 기대효과

- 어린이 건강생활실천 습관형성 및 건강한 성장 지원
- 교사 역량강화 및 운동교구 지원을 통한 어린이집 신체활동 활성 환경 조성
- 기관 간 협력으로 지속가능한 신체활동 지원체계 마련

□ 관련사진



(위생과 / 담당자 : 권현주, 행정전화 : 7256)

① 사업 구분	<input type="checkbox"/> 신규사업	<input checked="" type="checkbox"/> 계속사업	<input checked="" type="checkbox"/> 보편사업	<input type="checkbox"/> 선별적 사업
② 사업 영향	<input type="checkbox"/> 직접사업		<input checked="" type="checkbox"/> 간접사업	
③ 사업 대상	<input checked="" type="checkbox"/> 아동	<input checked="" type="checkbox"/> 산모	<input checked="" type="checkbox"/> 부모	<input type="checkbox"/> 법정후견인
* 아동 구분	<input type="checkbox"/> 미취학아동(0~6세)	<input checked="" type="checkbox"/> 어린이(7세~12세)	<input checked="" type="checkbox"/> 청소년(13세~18세)	
④ 아동 권리	<input type="checkbox"/> 생존	<input checked="" type="checkbox"/> 보호	<input type="checkbox"/> 발달	<input type="checkbox"/> 참여
⑤ 아동친화도 업역	<input type="checkbox"/> 놀이와 여가	<input type="checkbox"/> 참여와 시민의식	<input type="checkbox"/> 안전과 보호	
	<input checked="" type="checkbox"/> 보건과 사회서비스	<input type="checkbox"/> 교육환경	<input type="checkbox"/> 가정환경	
⑥ 관련 근거	식품위생법			

□ 사업개요

- 목적 : 식품접객업, 집단급식소 등 위생업소 단속으로 식중독 등을 사전에 예방하여 아동의 건강수준 향상을 목적으로 함
- 사업기간 : 2021. 1. ~ 12.
- 사업대상 : 관내 식품접객업소 및 집단급식소
- 사업내용 : + 식중독 예방 식품접객업소 및 집단급식소 점검
+1830손씻기·식중독 예방 교육 및 홍보
- 사업비 : 9,700천원 (식품진흥기금)
- 아동의견 반영여부 : 반영없음

□ 추진일정

- 식중독 예방 식품접객업소 및 집단급식소 점검 : 2021. 1. ~ 12.
- 1830손씻기·식중독 예방 교육 및 홍보 : 2021. 1. ~ 12.

□ 소요재원

(단위 : 천원)

재원구분	2021년도 예산(A)	전년도 예산(B)	비교증감 (C=A-B)	증감률(%) (D=C/B×100)
예산총액	9,700	6,700	3,000	44.7
국비				
시비				
구비	9,700	6,700	3,000	44.7

* 예산증감사유 : 식중독 조사장비 신규 구매

▣ 아동친화 수혜자 현황

(2021. 4월 현재 기준)

사업명	성과지표 (단위: 개소)	수혜자 현황 (단위: 개소)	
		전년도 추진실적	2021년 목표
신학기 학교급식소 위생점검	개소	57	60
1830 손씻기 교육	개소	4	6

▣ 기대효과

- 식품 접촉업소, 집단급식소 점검을 통한 식중독 사전예방효과
- 손씻기 교육을 통한 식중독 예방, 개인위생 관리에 대한 중요성 제고

▣ 관련사진



4-51 원산지 표시 지도·단속

(위성과 / 담당자 : 박성열, 김승왕 행정전화 : 7272, 7263)

① 사업구분	<input type="checkbox"/> 신규사업	<input checked="" type="checkbox"/> 계속사업	<input checked="" type="checkbox"/> 보편사업	<input type="checkbox"/> 선별적 사업
② 사업영향	<input type="checkbox"/> 직접사업		<input checked="" type="checkbox"/> 간접사업	
③ 사업대상	<input checked="" type="checkbox"/> 아동	<input type="checkbox"/> 산모	<input type="checkbox"/> 부모	<input type="checkbox"/> 법정후견인
※ 아동구분	<input checked="" type="checkbox"/> 미취학아동(0~6세)	<input checked="" type="checkbox"/> 어린이(7세~12세)	<input checked="" type="checkbox"/> 청소년(13세~18세)	
④ 아동권리	<input type="checkbox"/> 생존	<input checked="" type="checkbox"/> 보호	<input type="checkbox"/> 발달	<input type="checkbox"/> 참여
⑤ 아동친화도 영역	<input type="checkbox"/> 놀이와 여가		<input type="checkbox"/> 참여와 시민의식	<input type="checkbox"/> 안전과 보호
	<input checked="" type="checkbox"/> 보건과 사회서비스		<input type="checkbox"/> 교육환경	<input type="checkbox"/> 가정환경
⑥ 관련근거	농수산물 원산지표시에 관한 법률 제7조			

□ 사업개요

- 목적 : 올바른 원산지표시를 통한 먹거리 안전성 및 신뢰성 확보
- 사업기간 : 2021. 1. ~ 12.
- 사업대상 : 식품접객업소, 대규모점포 및 전통시장 농수축산물 취급업소
- 사업내용 :
 - + 음식점 원산지 표시제 관리
 - + 농수축산물 판매업소 원산지표시 지도점검
 - + 원산지 확인을 위한 농축산물 수거검사
 - + 찾아가는 원산지표시 현장교육 운영
- 사업비 : 14,340천원
- 아동의견 반영여부 : 미반영

□ 추진일정

- 연중 식품접객업 위생점검과 함께 원산지표시제 지도·점검: 연간
- 식품접객업소 원산지 지도 서비스 후속조치(확인점검)[3월~11월]
- 시기별 농수축산물 판매업소 원산지표시 특별점검: 설, 추석, 봄철, 여름철, 김장철 등
- 축산물 위생점검과 함께 원산지표시제 지도·점검: 연간
- 농축산물 원산지 판매검사: 특별점검 및 민원 신고 등 수시
- 찾아가는 원산지표시 현장교육: 4~11월 중 실시
- 원산지표시 표시판 제작·배부: 4~12월

◦ 소요재원

(단위: 천원)

재원구분	2021년도 예산(A)	전년도 예산(B)	비교증감 (C=A-B)	증감률(%) (D=C/B×100)
예산총액	14,340	14,500	-160	-1.1
국비	-	-	-	-
시비	-	-	-	-
구비	14,340	14,500	-160	-1.1

* 예산증감사유 : 축산물(한우, 식육) 유상 수거료 감액

◦ 아동친화 수혜자 현황

(2021. 4월 현재 기준)

사업명	성과지표 (단위: 개소, 건, 명)	수혜자 현황 (단위: 명)	
		전년도 추진실적	2021년 목표
음식점 원산지 표시제 관리	점검업소수 (개소)	2,324	2,700
농수축산물 판매업소 원산지표시 지도점검	점검업소수 (개소)	724	1,250
원산지 확인을 위한 농축산물 수거검사	수거건수 (건)	79	205
찾아가는 원산지표시 현장교육 운영	교육인원 (회/명)	코로나19 관련 미 실시	2/60

◦ 기대효과

- 원산지표시제의 능동적인 정착
- 올바른 원산지 표시를 통한 공정한 거래 유도
- 부정불량 농수축산물 사전 차단
- 국민에게 안전하고 신뢰할 수 있는 먹거리 제공

◦ 관련사진



4-52 어린이 먹거리 안전 관리

(위생과 / 담당자 : 박현주, 행정전화 : 7264)

① 사업구분	<input type="checkbox"/> 신규사업	<input checked="" type="checkbox"/> 계속사업	<input checked="" type="checkbox"/> 보완사업	<input type="checkbox"/> 신설적 사업
② 사업영향	<input type="checkbox"/> 직접사업		<input checked="" type="checkbox"/> 간접사업	
③ 사업대상	<input checked="" type="checkbox"/> 아동	<input type="checkbox"/> 산모	<input type="checkbox"/> 부모	<input type="checkbox"/> 법정후견인
※ 아동구분	<input checked="" type="checkbox"/> 미취학아동(0~6세)	<input checked="" type="checkbox"/> 어린이(7세~12세)	<input checked="" type="checkbox"/> 청소년(13세~18세)	
④ 아동권리	<input type="checkbox"/> 생존	<input checked="" type="checkbox"/> 보호	<input type="checkbox"/> 발달	<input type="checkbox"/> 참여
⑤ 아동친화도 영역	<input type="checkbox"/> 놀이와 여가		<input type="checkbox"/> 참여와 시민의식	<input type="checkbox"/> 안전과 보호
	<input checked="" type="checkbox"/> 보건과 사회서비스		<input type="checkbox"/> 교육환경	<input type="checkbox"/> 가정환경
⑥ 관련근거	어린이 식생활안전관리 특별법			

□ 사업개요

- 목적 : 학교주변 200미터 구역을 어린이 식품안전보호구역으로 지정하고 어린이(청소년) 기호식품 조리·판매 업소에 대한 위생 점검을 실시하여 어린이 기호식품에 대한 안전관리를 통해 건강한 식생활을 유도 및 건강한 식품구매 환경을 조성하고자 함.
- 사업기간 : 2021. 1. ~ 12.
- 사업대상 : 학교주변 어린이기호식품 취급업소 339개소
- 사업내용 : + 학교주변 식품조리·판매업소 위생지도 및 교육
+ 어린이 대상 올바른 식생활에 대한 교육 및 홍보활동
+ 영양성분 및 알레르기 유발식품 의무표시업소 점검
- 사업비 : 총 22,000천원
- 아동의견 반영여부 : 미반영

□ 추진일정

연도	분기		세부 추진내용
2021년	연중	계획	- 학교주변(식품안전보호구역내) 식품조리·판매업소 위생지도 및 교육 - 영양성분 및 알레르기 유발식품 의무표시업소 점검(3/4분기 10월예정)
		성과	1/1분기 339개소 점검

□ 소요재원

(단위: 천원)

재원구분	2021년도 예산(A)	전년도 예산(B)	비교증감 (C=A-B)	증감률(%) (D=C/B×100)
예산총액	22,000	22,000	변동사항 없음	변동사항 없음
국비	5,000	5,000		
시비	5,000	5,000		
구비	12,000	12,000		

* 예산증감사유 : 변동사항 없음

□ 아동친화 수혜자 현황

(2021. 4월 현재 기준)

사업명	성과지표 (단위: 집행률)	수혜자 현황 (단위: 개소)	
		전년도 추진실적	2021년 목표
'21년 봄 개학대비 점검	100%	338	339

□ 기대효과

- 어린이(청소년)들이 올바른 식생활 습관을 갖도록 하기 위하여 안전하고 영양을 고루 갖춘 식품을 제공하여 어린이 건강증진에 기여함

4-53 어린이 건강체험관 운영

(보건지소 / 담당자 : 박철홍, 행정전화 : 7406)

① 사업구분	<input type="checkbox"/> 신규사업	<input checked="" type="checkbox"/> 계속사업	<input checked="" type="checkbox"/> 보편사업	<input type="checkbox"/> 선별적 사업
② 사업영향	<input checked="" type="checkbox"/> 직접사업		<input type="checkbox"/> 간접사업	
③ 사업대상	<input checked="" type="checkbox"/> 아동	<input type="checkbox"/> 산모	<input type="checkbox"/> 부모	<input type="checkbox"/> 법정후견인
※ 아동구분	<input checked="" type="checkbox"/> 미취학아동(0~6세)	<input checked="" type="checkbox"/> 어린이(7세~8세)	<input type="checkbox"/> 청소년(13세~18세)	
④ 아동권리	<input checked="" type="checkbox"/> 생존	<input type="checkbox"/> 보호	<input type="checkbox"/> 발달	<input type="checkbox"/> 참여
⑤ 아동친화도 영역	<input type="checkbox"/> 놀이와 여가		<input type="checkbox"/> 참여와 시민의식	<input type="checkbox"/> 안전과 보호
	<input checked="" type="checkbox"/> 보건과 사회복지서비스		<input type="checkbox"/> 교육환경	<input type="checkbox"/> 가정환경
⑥ 관련근거	국민건강증진법 제 12조 및 19조, 국민건강증진법 시행령 제 17조			

□ 사업개요

- 목적 : 유치원과 어린이집 등 집단생활을 주로 하는 어린이들에게 건강주제별 다양한 체험위주의 차별화된 교육 기회를 제공 및 조기 건강생활 실천행동을 유도하여 평생 건강증진 환경 조성에 기여하기 위함
- 사업기간 : 2021.01 ~ 2021.12
- 사업대상 : 5~8세 가족단위 및 교육·보육 기관
- 사업내용 :
 - + 영양 : 불량식품 무찌르기 게임 체험 및 건강한 식생활 학습
 - + 손씻기 : 형광색손을 활용하여 전염병 예방교육 및 올바른 손씻기방법 교육
 - + 구강 : 치아의 중요성과 올바른 칫솔질 학습 및 실습
 - + 신체활동 : 운동의 중요성 학습 및 암벽등반 체험
 - + 성교육 : 신비의방(엄마 뱃속) 체험으로 생명의 탄생 학습 및 성추행 위험 대처법 교육
 - + 금연 : 3D증강현실 영상으로 흡연자와 비흡연자의 폐 비교 체험 및 담배의 유해성 학습
 - + 금주 : 음주고글 착용 체험 및 음주의 위험성 교육
 - + 안전 : 생활 속 위험상황을 플래시 영상 게임으로 알아보고 안전생활 방법 학습
- 사업비 : 비예산
- 아동의견 반영여부 : 반영

□ 추진일정

- 코로나19로 인한 사회적 거리두기 단계 하향 시 운영 재개
- 체험관 주제에 맞는 교구 꾸러미 제작 및 배포 고려 중

□ 소요재원

(단위: 천원)

재원구분	2021년도 예산(A)	전년도 예산(B)	비교증감 (C=A-B)	증감률(%) (D=C/B×100)
예산총액	0	1,000	-1,000	-100%
국비	0	0	0	0
시비	0	1,000	-1,000	-100%
구비	0	0	0	0

* 예산증감사유: 21년 한시 비예산 운영

□ 아동친화 수혜자 현황

(2021. 4월 현재 기준)

사업명	성과지표	수혜자 현황 (단위: 명)	
		전년도 추진실적	2021년 목표
어린이건강체험관 운영	방문인원(명)	169	300

□ 기대효과

- 조기 건강생활실천 행동을 유도하여 평생 건강증진 환경 조성에 기여
- 유아·어린이 대상 영양, 구강, 금연, 운동 등 건강 관련 보건교육을 통해 소속집단 및 가정으로 돌아가 건강관리실천 시너지 효과 발생

□ 관련사진



4-54 영양관리 사업

(보건지소 / 담당자 : 김예지, 행정전화 : 7404)

① 사업구분	<input type="checkbox"/> 신규사업	<input checked="" type="checkbox"/> 계속사업	<input checked="" type="checkbox"/> 보편사업	<input type="checkbox"/> 선별적 사업
② 사업영향	<input checked="" type="checkbox"/> 직접사업		<input type="checkbox"/> 간접사업	
③ 사업대상	<input checked="" type="checkbox"/> 아동	<input checked="" type="checkbox"/> 산모	<input checked="" type="checkbox"/> 부모	<input checked="" type="checkbox"/> 법정후견인
※ 아동구분	<input type="checkbox"/> 미취학아동(0~6세)	<input type="checkbox"/> 어린이(7세~12세)	<input type="checkbox"/> 청소년(13세~18세)	
④ 아동권리	<input checked="" type="checkbox"/> 생존	<input type="checkbox"/> 보호	<input type="checkbox"/> 발달	<input type="checkbox"/> 참여
⑤ 아동친화도 영역	<input type="checkbox"/> 놀이와 여가	<input type="checkbox"/> 참여와 시민의식	<input type="checkbox"/> 안전과 보호	
	<input checked="" type="checkbox"/> 보건과 사회서비스	<input type="checkbox"/> 교육환경	<input type="checkbox"/> 가정환경	
⑥ 관련근거	국민건강증진법 제 15조, 19조 / 국민영양관리법 제 3조, 10조, 11조			

□ 사업개요

- 목적 : 건강식생활 실천 홍보 및 영양섭취 개선을 통한 질병예방 도모
- 사업기간 : 2021. 01. ~ 12.
- 사업대상 : 지역사회 구민 전체
- 사업내용 : 식생활 실천 관련 교육 및 캠페인 운영
- 사업비 : 44,372천원
- 아동의견 반영여부 : 반영

□ 추진일정

- 2021. 01. ~ 02. : 사업 계획 작성 및 대상자 모집
- 2021. 03. ~ 12. : 영양관리사업 추진

□ 소요재원

(단위 : 천원)

재원구분	2021년도 예산(A)	전년도 예산(B)	비교증감 (C=A-B)	증감률(%) (D=C/B×100)
예산총액	44,372	43,272	1,100	2.5
국비	22,186	21,636	550	2.5
시비	6,656	6,491	165	2.5
구비	15,530	15,145	385	2.5

* 예산증감사유 : 인건비 증액에 의해 예산 증가

▣ 아동친화 수혜자 현황

(2021. 4월 현재 기준)

사업명	성과지표	수혜자 현황 (단위 : 명)	
		전년도 추진실적	2021년 목표
영양관리사업	교육인원수(명)	3,497	1,110

▣ 기대효과

- 영양교육 운영으로 건강식습관 형성 및 아동의 성장 발달에 기여
- 캠페인을 통한 건강식생활 인식 확산으로 식습관에 기여한 질병 예방

▣ 관련사진



(보건지소 / 담당자 : 박철홍, 행정전화 : 7406)

① 사업구분	<input type="checkbox"/> 신규사업	<input checked="" type="checkbox"/> 계속사업	<input type="checkbox"/> 보편사업	<input checked="" type="checkbox"/> 선별적 사업
② 사업영향	<input checked="" type="checkbox"/> 직접사업		<input type="checkbox"/> 간접사업	
③ 사업대상	<input checked="" type="checkbox"/> 아동	<input checked="" type="checkbox"/> 산모	<input type="checkbox"/> 부모	<input type="checkbox"/> 법정후견인
※ 아동구분	<input checked="" type="checkbox"/> 미취학아동(0~6세)	<input type="checkbox"/> 어린이(7세~12세)	<input type="checkbox"/> 청소년(13세~18세)	
④ 아동권리	<input checked="" type="checkbox"/> 생존	<input type="checkbox"/> 보호	<input type="checkbox"/> 발달	<input type="checkbox"/> 참여
⑤ 아동친화도 영역	<input type="checkbox"/> 놀이와 여가		<input type="checkbox"/> 참여와 시민의식	<input type="checkbox"/> 안전과 보호
	<input checked="" type="checkbox"/> 보건과 사회서비스		<input type="checkbox"/> 교육환경	<input type="checkbox"/> 가정환경
⑥ 관련근거	국민건강증진법 제 15조, 19조 / 국민영양관리법 제 3조, 10조, 11조			

□ 사업개요

- 목적 : 영양관리 위험집단인 영유아 및 임산부에 보충식품 지원으로 건강형평성 추구 및 정기적 영양교육으로 자체 식생활 관리 능력 배양
- 사업기간 : 2021.01 ~ 2021.12
- 사업대상 : 60개월 미만 영유아 및 임신출산부이며 가구건강보험료가 기준 중위소득 80%이하에 해당되고 영양위험요인을 보유한 관악구 주민
- 사업내용 : + 정기 영양교육 개최 및 개별영양상담, 가정방문 상담 진행
+ 연령별, 수유형태별 세분화된 보충식품 패키지 제공(쌀, 우유, 달걀, 감정콩, 감자, 당근 등으로 구성되어 있으며 관리영양소 밀도 높은 식품으로 구성됨)
- 사업비 : 257,425천원
- 아동의견 반영여부 : 반영

□ 추진일정

- 1월~12월 대상자 영양교육 운영 및 보충영양식품 제공
- 1월, 7월 신규대상자 사업 개시
- 4월, 10월 신규대상자 공개모집
- 5~6월, 11~12월 대상자 영양위험요인 평가 및 소득심사

□ 소요재원

(단위 : 천원)

재원구분	2021년도 예산(A)	전년도 예산(B)	비교증감 (C=A-B)	증감률(%) (D=C/B×100)
예산총액	257,425	250,280	7,145	2.9
국비	78,000	77,220	780	1.0
시비	58,899	56,710	2,189	3.9
구비	120,526	116,350	4,176	3.6

* 예산증감사유 : 인건비 편성에 의한 예산 증가

□ 아동친화 수혜자 현황

(2021. 4월 현재 기준)

사업명	성과지표 (단위 :)	수혜자 현황 (단위 : 명)	
		전년도 추진실적	2021년 목표
영양플러스 대상자관리	월평균 관리인원	195	160
보충식품 제공	총 제공인원(인)	2,258	1,450

□ 기대효과

- 생애주기별·소득별 취약계층의 건강수준 향상으로 지역사회 내 건강형평성 확보
- 임신부 및 영유아 영양관리를 통한 건강한 미래세대 육성에 기여

□ 관련사진



5. 교육환경

- 아동친화사업 : 8개부서 34개사업

- 예산액 : 98,355,541천원

연번	부서명	사업명	예산액 (단위:천원)	아동친화도 영역	아동권리 유형	
	8개 부서	34개 사업	98,355,541	교육환경		
5-1	자치 행정과	통장자녀 학비지원	42,000	교육환경	발달권	
5-2		세마을지도자자녀 장학금	42,000	교육환경	발달권	
5-3	복지 정책과	희망으로 점프하라 학습나눔 사업	-	교육환경	발달권	
5-4	생활 복지과	교육급여 지급	110,423	교육환경	발달권	
5-5	여성 가족과	어린이집 운영지원(보조사업)	42,983,448	교육환경	발달권	
5-6		시간제보육시설 운영지원	203,180	교육환경	발달권	
5-7		서울형어린이집 공인	3,909,728	교육환경	발달권	
5-8		육아종합지원센터 운영지원	1,018,540	교육환경	발달권	
5-9		어린이집 운영지원(자체사업)	1,151,000	교육환경	발달권	
5-10		관악구청 직장어린이집 운영지원	247,740	교육환경	발달권	
5-11		영유아 보육료 지원	39,043,648	교육환경	발달권	
5-12		보육교직원 사기진작	947,600	교육환경	발달권	
5-13		우리동네 보육반장 운영	55,200	교육환경	발달권	
5-14		보육정책위원회 운영	12,186	교육환경	보호권	
5-15		성평등 문화 확산 행사 추진	9,850	교육환경	보호권	
5-16		노인 청소년과	지역아동센터 운영 지원	393,900	교육환경	발달권
5-17			우리동네 키움센터 운영	16,800	교육환경	발달권
5-18	청소년지도사 배치지원 사업 운영		23,208	교육환경	발달권	
5-19	문화 관광 체육과	독서동아리 활성화 및 네트워크 구축	79,220	교육환경	발달권	
5-20		마을 작은 도서관 운영 지원 (자치회관 및 주민센터)	734,258	교육환경	발달권	
5-21		주민참여형 어린이 테마도서관 조성	70,000	교육환경	발달권	

연번	부서명	사업명	예산액 (단위:천원)	아동친화도 영역	아동권리 유형
5-22	교육 지원과	교육경비 보조사업 내실화	5,000,000	교육환경	발달권
5-23		모범학생 표창	1,998	교육환경	발달권
5-24		교육지원프로그램 운영	141,240	교육환경	발달권
5-25		진로직업체험지원센터 운영	302,800	교육환경	발달권
5-26		고등학교 무상교육 지원	331,332	교육환경	발달권
5-27		혁신교육지구사업 운영 (방과후교육지원센터 운영 포함)	1,057,600	교육환경	발달권
5-28		평생학습관 교육문화강좌(아동 대상)	34,560	교육환경	발달권
5-29		인문학프로그램활성화	7,500	교육환경	발달권
5-30		관악구-서울대 SAM멘토링 운영	268,892	교육환경	발달권
5-31		장의예술분야 영재교육원 운영	85,000	교육환경	발달권
5-32		청소년 인재육성 프로그램 운영	15,000	교육환경	발달권
5-33		서울대 교수진 및 학생 재능기부 사업 운영	11,700	교육환경	발달권
5-34		청소 행정과	찾아가는 올바른 분리배출 교육	3,990	교육환경

5-1 통장자녀 학비지원

[자치행정과 담당자 : 성진희, 행정전화 : 5206]

① 사업구분	<input type="checkbox"/> 신규사업	<input checked="" type="checkbox"/> 계속사업	<input type="checkbox"/> 보편사업	<input checked="" type="checkbox"/> 선별적 사업
② 사업영향	<input checked="" type="checkbox"/> 직접사업		<input type="checkbox"/> 간접사업	
③ 사업대상	<input checked="" type="checkbox"/> 아동	<input type="checkbox"/> 산모	<input type="checkbox"/> 부모	<input type="checkbox"/> 법정후견인
※ 아동구분	<input type="checkbox"/> 미취학아동(0~6세)	<input type="checkbox"/> 어린이(7세~12세)	<input checked="" type="checkbox"/> 청소년(13세~18세)	
④ 아동권리	<input type="checkbox"/> 생존	<input type="checkbox"/> 보호	<input checked="" type="checkbox"/> 발달	<input type="checkbox"/> 참여
⑤ 아동친화도 영역	<input type="checkbox"/> 놀이와 여가		<input type="checkbox"/> 참여와 시민의식	<input type="checkbox"/> 안전과 보호
	<input type="checkbox"/> 보건과 사회복지서비스		<input checked="" type="checkbox"/> 교육환경	<input type="checkbox"/> 가정환경
⑥ 관련근거	서울특별시 관악구 통장자녀장학금 지급 조례			

□ 사업개요

- 목적 : 지역의 최일선에서 통장을 보조 수행하는 통장의 사기진작 및 자긍심 고취
- 사업기간 : 2021. 3. ~ 5.
- 사업대상 : 2021. 3. 1. 기준 1년 이상 근속하고 있는 통장의 자녀 중 「초·중
등교육법」 및 「평생교육법」에 의거 고등학교에 재학중인이거나
국내 소재 전문대 또는 4년제 이상 대학교에 재학중인 자녀
- 사업내용 : 1인당 고등학생 500천원, 대학생 1,000천원 장학금 지급
- 사업비 : 42,000천원
- 아동의견 반영여부 : 미반영

□ 추진일정

- 2021. 4. 중 : 2021. 통장자녀장학금 지급 계획 수립 및 통보
- 2021. 4. 중 : 동별 통장자녀장학금 신청서 접수
- 2021. 4. 말 : 신청자 자격여부 검토
- 2021. 5. 초 : 장학생 선발 심사위원회 운영 및 선발 결과 통보
- 2021. 5. 중 : 선발자 장학금 지급 청구서 제출
- 2021. 5. 말 : 장학금 지급

□ 소요재원

(단위: 천원)

재원구분	2021년도 예산(A)	전년도 예산(B)	비교증감 (C=A-B)	증감률(%) (D=C/B×100)
예산총액	42,000	18,763	23,237	123
국비				
시비				
구비	42,000	18,763	23,237	123

* 예산증감사유: 장학금 지급 대상 고등학생에서 대학생까지 확대로 예산 증대

□ 아동친화 수혜자 현황

(2021. 4월 현재 기준)

사업명	성과지표 (단위: 명)	수혜자 현황 (단위: 명)	
		전년도 추진실적	2021년 목표
통장자녀장학금 지급	참여인원	4	42명 이상

□ 기대효과

- 관악구 통장의 사기진작 및 자긍심 고취

5-2 새마을지도자자녀 장학금

(자치행정과 / 담당자 : 김윤주, 행정전화 : 5214)

① 사업구분	<input type="checkbox"/> 신규사업	<input checked="" type="checkbox"/> 계속사업	<input type="checkbox"/> 보편사업	<input checked="" type="checkbox"/> 선별적 사업
② 사업영향	<input checked="" type="checkbox"/> 직접사업		<input type="checkbox"/> 간접사업	
③ 사업대상	<input checked="" type="checkbox"/> 아동	<input type="checkbox"/> 산모	<input type="checkbox"/> 부모	<input type="checkbox"/> 법정후견인
※ 아동구분	<input type="checkbox"/> 미취학아동(0~6세)	<input type="checkbox"/> 어린이(7세~12세)	<input checked="" type="checkbox"/> 청소년(13세~18세)	
④ 아동권리	<input type="checkbox"/> 생존	<input type="checkbox"/> 보호	<input checked="" type="checkbox"/> 발달	<input type="checkbox"/> 참여
⑤ 아동친화도 영역	<input type="checkbox"/> 놀이와 여가		<input type="checkbox"/> 참여와 시민의식	<input type="checkbox"/> 안전과 보호
	<input type="checkbox"/> 보건과 사회복지서비스		<input checked="" type="checkbox"/> 교육환경	<input type="checkbox"/> 가정환경
⑥ 관련근거	관악구 새마을장학금 지급 조례 및 시행규칙			

□ 사업개요

- 목적 : 지역 새마을지도자의 자녀로서 재능이 우수하지만 경제 사정이 어려운 고등학생·대학생에게 장학금을 지급
- 사업기간 : 2021. 1. 1. ~ 2021. 12. 31.
- 사업대상 : 구 새마을 지도자의 자녀
- 사업내용 : 연간 고등학생 50만원, 대학생 100만원의 장학금을 대상자에게 지급
- 사업비 : 42,000천원
- 아동의견 반영여부 : 반영

□ 추진일정

- 학기별 1회 씩 연 2회 지원

□ 소요재원

(단위 : 천원)

재원구분	2021년도 예산(A)	전년도 예산(B)	비교증감 (C=A-B)	증감률(%) (D=C/B×100)
예산총액	42,000	39,403	2,597	6.5%
국비				
시비				
구비	42,000	39,403	2,597	6.5%

* 예산증감사유 : 고등학교 무상교육 실시로 인해 장학금 지급 대상을 대학생으로 확대

□ 아동친화 수혜자 현황

(2021. 4월 현재 기준)

사업명	성과지표 (단위:명)	수혜자 현황 (단위:명)	
		전년도 추진실적	2021년 목표
새마을장학금	참여인원(명)	15	21

□ 기대효과

- 재능이 우수하지만 경제사정이 어려운 학생에게 장학금을 수여하여, 동등한 학업 환경을 조성하고 학업 의욕을 고취

5-3 희망으로 점프하라! 학습나눔 사업

(복지정책과 / 담당자 : 전기석, 행정전화 : 5881)

① 사업구분	<input type="checkbox"/> 신규사업	<input checked="" type="checkbox"/> 계속사업	<input type="checkbox"/> 보편사업	<input checked="" type="checkbox"/> 선별적 사업
② 사업영향	<input checked="" type="checkbox"/> 직접사업		<input type="checkbox"/> 간접사업	
③ 사업대상	<input checked="" type="checkbox"/> 아동	<input type="checkbox"/> 산모	<input type="checkbox"/> 부모	<input type="checkbox"/> 법정후견인
※ 아동구분	<input type="checkbox"/> 미취학아동(0~5세)	<input checked="" type="checkbox"/> 어린이(7세~12세)	<input checked="" type="checkbox"/> 청소년(13세~18세)	
④ 아동권리	<input type="checkbox"/> 생존	<input type="checkbox"/> 보호	<input checked="" type="checkbox"/> 발달	<input type="checkbox"/> 참여
⑤ 아동친화도 영역	<input type="checkbox"/> 놀이와 여가		<input type="checkbox"/> 참여와 시민의식	<input type="checkbox"/> 안전과 보호
	<input type="checkbox"/> 보건과 사회서비스		<input checked="" type="checkbox"/> 교육환경	<input type="checkbox"/> 가정환경
⑥ 관련 근거				

□ 사업개요

- 목적 : 관내 저소득 가정 학생에 대한 학습지원
- 사업기간 : 2021. 1. 1. ~ 2021. 12. 31.
- 사업대상 : 중위소득 120% 미만 가정의 초·중·고 학생
- 사업내용 : 저소득 가정 학생에게 무료로 학원수강 기회 제공
- 사업비 : 비예산
- 아동의견 반영여부 : 반영

□ 추진일정

- 연중 상시 모집(학원별 학습제공 가능 인원 내)
- 동 주민센터 신청 및 학원과의 상담 후 지원 대상 결정

□ 소요재원

(단위 : 천원)

재원구분	2021년도 예산(A)	전년도 예산(B)	비교증감 (C=A-B)	증감률(%) (D=C/B×100)
예산총액	비예산	비예산		
국비	비예산	비예산		
시비	비예산	비예산		
구비	비예산	비예산		

*예산증감사유 : 비예산

▣ 아동친화 수혜자 현황

(2021. 4월 현재 기준)

사업명	성과지표 (단위: 명)	수혜자 현황 (단위: 명)	
		전년도 추진실적	2021년 목표
희망으로 점프하라! 학습나눔 사업	수혜 인원	360명	312

▣ 기대효과

- 저소득 가정의 아동에게 무료로 학원 수강기회를 제공하여 학습격차 해소 및 돌봄서비스 제공

5-4 교육급여 지급

(생활복지과 / 담당자 : 양미선, 행정전화 : 5954)

① 사업구분	<input type="checkbox"/> 신규사업	<input checked="" type="checkbox"/> 계속사업	<input type="checkbox"/> 보편사업	<input checked="" type="checkbox"/> 선별적 사업
② 사업영향	<input checked="" type="checkbox"/> 직접사업		<input type="checkbox"/> 간접사업	
③ 사업대상	<input checked="" type="checkbox"/> 아동	<input type="checkbox"/> 산모	<input type="checkbox"/> 부모	<input type="checkbox"/> 법정후견인
※ 아동구분	<input type="checkbox"/> 미취학아동(0~6세)	<input checked="" type="checkbox"/> 어린이(7세~12세)	<input checked="" type="checkbox"/> 청소년(13세~18세)	
④ 아동권리	<input type="checkbox"/> 생존	<input type="checkbox"/> 보호	<input checked="" type="checkbox"/> 발달	<input type="checkbox"/> 참여
⑤ 아동친화도 영역	<input type="checkbox"/> 놀이와 여가	<input type="checkbox"/> 참여와 시민의식	<input type="checkbox"/> 안전과 보호	
	<input type="checkbox"/> 보건과 사회서비스	<input checked="" type="checkbox"/> 교육환경	<input type="checkbox"/> 가정환경	
⑥ 관련근거	국민기초생활보장법 제12조제1항			

□ 사업개요

- 목적 : 기초생활보장 수급자에 대하여 적절한 교육기회를 제공하여 자립능력을 배양함과 동시에 빈곤의 세대전승 차단
- 사업기간 : 2021. 1. ~ 12.
- 사업대상 : 소득인정액이 중위소득의 50%이하인 가구의 초·중·고등학생
- 사업내용

구분	입학금 및 수업료(고)	교과서대금(고)	교육활동지원비
지급 내용	고지 금액 전부	해당학년 정규과정 교과서 금액 전부	초 : 286,000원 중 : 376,000원 고 : 448,000원

- 사업비 : 110,423천원(구비분담금)
 - +교육급여 중 구비는 지자체에서 교육청으로 연2회 교부
 - +교육급여 중 국·시비는 서울시에서 교육청으로 일괄 교부
- 아동의견 반영여부 : 미반영

□ 추진일정

- 2021. 2. 서울시교육청에 구비분담금 1차 지원
- 2021. 10. 서울시교육청에 구비분담금 2차 지원

□ 소요재원

(단위: 천원)

재원구분	2021년도 예산(A)	전년도 예산(B)	비교증감 (C=A-B)	증감률(%) (D=C/B×100)
예산총액	110,423	120,138	△9,715	8.09%
국비	-	-	-	-
시비	-	-	-	-
구비	110,423	120,138	△9,715	8.09%

* 예산증감사유: 교육급여 확정내시에 따라 예산 반영

□ 아동친화 수혜자 현황

(2021. 4월 현재 기준)

사업명	성과지표 (단위: 천원)	수혜자 현황 (단위: 명)	
		전년도 추진실적	2021년 목표
교육급여 지급	예산집행률	120,138	110,423

□ 기대효과

- 저소득 학생에게 교육급여를 지원하여 공평하고 균등한 교육기회 제공

5-5 어린이집 운영지원 (보조사업)

[여성가족과 / 담당자 : 김수연, 행정전화 : 6104]

① 사업 구분	<input type="checkbox"/> 신규사업	<input checked="" type="checkbox"/> 계속사업	<input checked="" type="checkbox"/> 보편사업	<input type="checkbox"/> 선별적 사업
② 사업 영향	<input checked="" type="checkbox"/> 직접사업		<input type="checkbox"/> 간접사업	
③ 사업 대상	<input checked="" type="checkbox"/> 아동	<input type="checkbox"/> 산모	<input type="checkbox"/> 부모	<input type="checkbox"/> 법정후견인
※ 아동 구분	<input checked="" type="checkbox"/> 미취학아동(0~6세)	<input type="checkbox"/> 어린이(7세~12세)	<input type="checkbox"/> 청소년(13세~18세)	
④ 아동 권리	<input type="checkbox"/> 생존	<input type="checkbox"/> 보호	<input checked="" type="checkbox"/> 발달	<input type="checkbox"/> 참여
⑤ 아동친화도 영역	<input type="checkbox"/> 놀이와 여가	<input type="checkbox"/> 참여와 시민의식	<input type="checkbox"/> 안전과 보호	
	<input type="checkbox"/> 보건과 사회서비스	<input checked="" type="checkbox"/> 교육환경	<input type="checkbox"/> 가정환경	
⑥ 관련 근거	「영유아보육법」 제36조 및 동법 시행령 제24조			

□ 사업개요

- 목적 : 부모가 믿고 맡길 수 있는 수준 높은 보육 환경 조성
- 사업기간 : 2021. 1. ~ 2021. 12.
- 사업대상 : 관내 어린이집 및 보육교직원
- 사업내용 :
 - + 어린이집 지원 : 보육교직원 인건비 지원, 보조교사 및 보육도우미 지원, 대체교사 지원, 교재·교구비 지원, 운영지원(시비보조), 공기청정기 지원, 장애아통합시설 운영지원, 방과후교실 운영 지원 등
 - + 보육교직원 지원 : 보육교직원 보수교육 지원, 담임교사지원비 및 교사겸직원장 지원, 처우개선 지원(시비보조), 누리과정 담임수당 지원 등
- 사업비 :

(단위 : 천원)

구분	세부사업명	국비	시비	구비	총계
어린이집 지원	보육교직원 인건비 지원	4,589,824	9,919,057	3,856,792	18,365,673
	보조교사·보육도우미 지원	1,180,062	3,001,723	1,900,331	6,082,116
	대체교사 지원	70,762	115,577	49,533	235,872
	교재·교구비 지원	35,592	58,132	24,914	118,638
	운영지원(시비보조)	-	2,133,116	1,156,333	3,289,449
	공기청정기 지원	-	240,495	103,070	343,565
	장애아통합시설 운영지원	-	129,986	129,986	259,972
	방과후교실 운영지원	-	37,200	37,200	74,400
보육교직원 지원	특화보육 지원(시비보조)	-	2,902,644	1,338,754	4,241,398
	보수교육 지원	6,720	10,976	4,704	22,400
	담임교사지원비 및 교사겸직원장 지원	949,266	1,550,468	664,486	3,164,220
	처우개선 지원(시비보조)	-	1,557,568	1,557,568	3,115,136
	누리과정 담임수당 지원	-	3,670,609	-	3,670,609
총계		6,832,226	25,327,551	10,823,671	42,983,448

- 아동의견 반영여부 : 반영

□ 추진일정

- 어린이집 → 여성가족과 : 매월 10일까지 보육통합시스템에 보조금 신청
- 여성가족과 → 어린이집 : 매월 25일경 각 어린이집 계좌로 보조금 지급

□ 소요재원

(단위 : 천원)

재원구분	2021년도 예산(A)	전년도 예산(B)	비교증감 (C=A-B)	증감률(%) (D=C/B×100)
예산총액	42,983,448	40,029,900	2,953,548	7.37
국비	6,832,226	6,187,112	645,114	10.42
시비	25,327,551	23,428,283	1,899,268	8.10
구비	10,823,671	10,414,505	409,166	3.92

* 예산증감사유 : 2021년도 보육교직원 인건비 및 운영비 지원 단가 인상 반영

□ 아동친화 수혜자 현황

(2021. 4월 현재 기준)

사업명	성과지표	수혜자 현황 (단위 : 명)	
		전년도 추진실적	2021년 목표
어린이집 지원	아동 인원 (명)	9,108	6,989
보육교직원 지원	교직원 인원 (명)	2,245	1,891

※ 수혜자 감소 사유 : 출산율 감소 등으로 어린이집 폐지에 따라 재원아동 및 교사 수 감소

□ 기대효과

- 어린이집 운영 및 환경개선에 소요되는 비용을 지원하여 보육의 공공성 확대
- 수요자 맞춤형 합리적 보육 지원체계를 구축하여 보호자 만족도 제고
- 보육교직원 처우개선 및 교사 연수 지원을 통한 보육서비스 질 품질 향상

□ 관련사진



5-6 시간제보육시설 운영 지원

[여성가족과 / 담당자 : 김수연, 행정전화 : 6104]

① 사업 구분	<input type="checkbox"/> 신규사업	<input checked="" type="checkbox"/> 계속사업	<input checked="" type="checkbox"/> 보편사업	<input type="checkbox"/> 선별적 사업
② 사업 영향	<input checked="" type="checkbox"/> 직접사업		<input type="checkbox"/> 간접사업	
③ 사업 대상	<input checked="" type="checkbox"/> 아동	<input type="checkbox"/> 산모	<input checked="" type="checkbox"/> 부모	<input type="checkbox"/> 법정후견인
※ 아동 구분	<input checked="" type="checkbox"/> 미취학아동(0~6세)	<input type="checkbox"/> 어린이(7세~12세)	<input type="checkbox"/> 청소년(13세~18세)	
④ 아동 권리	<input type="checkbox"/> 생존	<input type="checkbox"/> 보호	<input checked="" type="checkbox"/> 발달	<input type="checkbox"/> 참여
⑤ 아동친화도 영역	<input type="checkbox"/> 놀이와 여가	<input type="checkbox"/> 참여와 시민의식	<input type="checkbox"/> 안전과 보호	
	<input type="checkbox"/> 보건과 사회서비스	<input checked="" type="checkbox"/> 교육환경	<input type="checkbox"/> 가정환경	
⑥ 관련 근거	「영유아보육법」 제26조 2 제2항, 같은법 시행규칙 제28조의 2			

□ 사업개요

- 목 적 : 가정양육 시에도 지정된 제공기관에서 시간단위로 보육서비스를 이용하고 이용한 시간만큼 보육료를 지불하는 서비스
- 사업기간 : 2021. 1. ~ 2021. 12.
- 사업대상 : 어린이집 등을 이용하지 않고 양육수당을 수급 중인 자 (6개월 ~ 36개월 미만의 양육수당을 지원받는 영아)
- 사업기관 : 구립은천, 구립행운, 구립복은어린이집, 육아종합지원센터(난향점)
- 사 업 비 : 203,180천원
- 아동의견 반영여부 : 미반영

□ 추진일정

- 매월 25일 : 시간제 인건비 및 운영비 지급

□ 소요재원

(단위 : 천원)

재원구분	2021년도 예산(A)	전년도 예산(B)	비교증감 (C=A-B)	증감률(%) (D=C/B×100)
예산총액	203,180	193,400	9,780	5.05
국 비	101,590	96,700	4,890	5.05
시 비	50,795	48,350	2,445	5.05
구 비	50,795	48,350	2,445	5.05

* 예산증감사유 : 시간제보육 교사 인건비 상승 등

▣ 아동친화 수혜자 현황

사업명	성과지표 (단위:명)	수혜자 현황 (단위:명)	
		전년도 추진실적	2021년 목표
시간제보육 제공	참여인원(인)	68명	100명

※ 불특정 다수가 이용하는 시간제보육시설은 코로나19 감염 위험성이 높아 전년도 이용실적 저조

▣ 기대효과

- 가정양육 중에도 보육이 필요한 구민 등 다양한 보육수요 충족

▣ 관련사진



5-7 서울형어린이집 공인

[여성가족과 / 담당자 : 김한선, 행정전화 : 6114]

① 사업 구분	<input type="checkbox"/> 신규사업	<input checked="" type="checkbox"/> 계속사업	<input checked="" type="checkbox"/> 보편사업	<input type="checkbox"/> 선별적 사업
② 사업 영향	<input type="checkbox"/> 직접사업		<input checked="" type="checkbox"/> 간접사업	
③ 사업 대상	<input checked="" type="checkbox"/> 아동	<input type="checkbox"/> 산모	<input type="checkbox"/> 부모	<input type="checkbox"/> 법정후견인
※ 아동 구분	<input checked="" type="checkbox"/> 미취학아동(0~6세)	<input type="checkbox"/> 어린이(7세~12세)	<input type="checkbox"/> 청소년(13세~18세)	
④ 아동 권리	<input type="checkbox"/> 생존	<input type="checkbox"/> 보호	<input checked="" type="checkbox"/> 발달	<input type="checkbox"/> 참여
⑤ 아동친화도 영역	<input type="checkbox"/> 놀이와 여가	<input type="checkbox"/> 참여와 시민의식	<input type="checkbox"/> 안전과 보호	
	<input type="checkbox"/> 보건과 사회서비스	<input checked="" type="checkbox"/> 교육환경	<input type="checkbox"/> 가정환경	
⑥ 관련 근거	영유아보육법 제36조(비용의 보조 등)			

□ 사업개요

- 목 적 : 민간·가정 어린이집의 보육서비스 수준 향상
- 사업기간 : 연중 계속 실시
- 사업대상 : 관악구 민간·가정어린이집 중 서울형 인증 어린이집 39개소
- 사업내용 : 서울형 어린이집 보육교직원 인건비 및 운영비 지원
- 사업비 : 3,909백만원(시비 2,736/ 구비 1,172)
- 아동의견 반영여부 : 미반영

□ 추진일정

- 서울형어린이집 신규 공인 : 서울시에서 제시한 신청요건을 갖춘 시설
- 공인시설 재평가 : 신규공인 후 3년 경과 시설로서 재평가 실시
- 매월 25일 인건비 및 운영비 지급

□ 소요재원

(단위 : 천원)

재원구분	2021년도 예산(A)	전년도 예산(B)	비교증감 (C=A-B)	증감률(%) (D=C/B×100)
예산총액	3,909,728	4,024,206	-114,478	-2.8
국비	-	-		
시비	2,736,809	2,816,944	-80,135	-2.8
구비	1,172,919	1,207,262	-34,343	-2.8

* 예산증감사유 : 어린이집 폐지

□ 서울형어린이집 지원 현황

[2021. 4월 현재 기준]

사업명	성과지표 (단위: 회)	서울형어린이집 운영비 지원 횟수	
		전년도 추진실적	2021년 목표
서울형어린이집 공인	운영비 지원횟수	12	12

□ 기대효과

- 우수 민간·가정 어린이집에 대한 서울형 인증을 통해 보육서비스 품질 차별화
- 국공립 어린이집에 준하는 인건비 지원을 통한 보육교직원 처우개선

5-8 육아종합지원센터 운영지원

(여성가족과 / 담당자 : 최한라, 행정전화 : 6107)

① 사업 구분	<input type="checkbox"/> 신규사업	<input checked="" type="checkbox"/> 계속사업	<input checked="" type="checkbox"/> 보편사업	<input type="checkbox"/> 선별적 사업		
② 사업 영향	<input checked="" type="checkbox"/> 직접사업		<input type="checkbox"/> 간접사업			
③ 사업 대상	<input checked="" type="checkbox"/> 아동	<input type="checkbox"/> 산모	<input checked="" type="checkbox"/> 부모	<input type="checkbox"/> 법정후견인		
④ 수혜아동 구분	연령	<input type="checkbox"/> 아동일반	<input checked="" type="checkbox"/> 미취학아동(0~6세)	<input type="checkbox"/> 어린이(7세~12세)	<input type="checkbox"/> 청소년(13세~18세)	
	취약 계층	<input type="checkbox"/> 장애아	<input type="checkbox"/> 저소득가정	<input type="checkbox"/> 한부모가정	<input type="checkbox"/> 다문화가정	<input type="checkbox"/> 학교밖
⑤ 아동친화도 영역	<input type="checkbox"/> 놀이와 여가		<input type="checkbox"/> 참여와 시민의식	<input type="checkbox"/> 안전과 보호		
	<input type="checkbox"/> 보건과 사회서비스		<input checked="" type="checkbox"/> 교육환경	<input type="checkbox"/> 가정환경		
⑥ 아동 권리	<input type="checkbox"/> 생존	<input type="checkbox"/> 보호	<input checked="" type="checkbox"/> 발달	<input type="checkbox"/> 참여		
⑦ 관련 근거	영유아보육법 제7조 및 시행령 제12조					

□ 사업개요

- 목 적 : 지역사회 내 육아지원을 위한 거점기관으로서 어린이집 지원·관리 및 가정양육에 대한 맞춤형 지원을 통한 보육사업의 발전과 전문성 향상에 기여
- 사업기간 : 2021. 1. ~ 12.
- 사업대상 : 관내 어린이집 및 아동(만0~5세)
- 사업내용 :
 - + 보육교직원 교육, 어린이집 평가제, 찾아가는 교육, 안전교육
 - + 영유아 문화공연 프로그램, 대체교사 지원, 장애아통합지원
 - + 현장체험학습 차량 운영, 장난감 대여(곰놀이터, 난향점, 신원점)
 - + 부모사전참여교육(O.T), 가족체험프로그램(장난감 바자회 등)
 - + 영양·위생 정보 제공, 육아관련 프로그램 SNS홍보 등
 - + 상담실 운영, 영유아 발달 검사 등
- 사업비 : 1,018,540천원
- 아동의견 반영여부 : 미반영

□ 추진일정

- 연 중 : 어린이집 지원 및 가정양육 지원 사업 실시
- 매월 25일 : 육아종합지원센터 운영비 지원
- 4분기 중 : 육아종합지원센터 지도점검 실시

▣ 소요재원

(단위: 천원)

재원구분	2021년도 예산(A)	전년도 예산(B)	비교증감 (C=A-B)	증감률(%) (D=C/B×100)
예산총액	1,018,540	778,769	239,771	30.8%
국 비	8,000	8,000	-	-
시 비	165,595	164,757	838	0.5%
구 비	844,945	606,012	238,933	39.4%

* 예산증감사유: 국시비 보조사업 예산 증가 및 직원 호봉 상승에 따른 예산 증가

▣ 아동친화 수혜자 현황

(2021. 3월 현재 기준)

사업명	성과지표	수혜자 현황	
		전년도 추진실적	2021년 목표
어린이집 교육 (평가인증, 표준보육과정, 안전교육 등)	참여인원(명)	10,521명	10,000명
아동학대 예방교육	참여인원(명)	854명	1,200명
대체고사 지원사업	파견수(건)	732건	700건
시간제 보육시설 운영	이용건수(건)	566건	550건
부모참여 프로그램	참여인원(명)	7,533명	9,000명
장난감도서관 운영	대여건수(건)	15,376건	16,000건
안전관리관 파견	파견시설수(개소)	222개소	300개소
현장학습 차량운영	운행회수(회)	616회	880회

▣ 기대효과

- 부모의 다양한 요구에 부응하여 보육에 관한 제반정보 및 상담, 장난감대여 등 서비스를 제공함으로써 질 높은 보육사업의 발전과 전문성 제고

▣ 관련사진



5-9 어린이집 운영지원(자체사업)

[여성가족과 / 담당자 : 윤가람, 행정전화 : 6112]

① 사업 구분	<input type="checkbox"/> 신규사업	<input checked="" type="checkbox"/> 계속사업	<input checked="" type="checkbox"/> 보편사업	<input type="checkbox"/> 선별적 사업
② 사업 유형	<input type="checkbox"/> 직접사업		<input checked="" type="checkbox"/> 간접사업	
③ 사업 대상	<input checked="" type="checkbox"/> 아동	<input type="checkbox"/> 산모	<input type="checkbox"/> 부모	<input type="checkbox"/> 법정후견인
※ 아동 구분	<input checked="" type="checkbox"/> 미취학아동(0~6세)	<input type="checkbox"/> 어린이(7세~12세)	<input type="checkbox"/> 청소년(13세~18세)	
④ 아동 권리	<input type="checkbox"/> 생존	<input type="checkbox"/> 보호	<input checked="" type="checkbox"/> 발달	<input type="checkbox"/> 참여
⑤ 아동친화도 영역	<input type="checkbox"/> 놀이와 여가		<input type="checkbox"/> 참여와 시민의식	<input type="checkbox"/> 안전과 보호
	<input type="checkbox"/> 보건과 사회서비스		<input checked="" type="checkbox"/> 교육환경	<input type="checkbox"/> 가정환경
⑥ 관련 근거	영유아보육법 제36조(비용의 보조 등)			

□ 사업개요

- 목 적 : 어린이집 운영지원을 통한 쾌적한 보육환경 조성
- 사업기간 : 연중 계속 실시
- 사업대상 : 관악구 어린이집 205개소
- 사업내용 : 어린이집 식당운영비 지원(150천원), 냉난방비 지원(50천원) 등
- 사업비 : 총 1,151백만원
 - + 어린이집 식당운영 지원 : 78백만원
 - + 어린이집 냉난방비 지원 : 40백만원
 - + 영아 급간식비 지원 : 1,033백만원
- 아동의견 반영여부 : 미반영

□ 사업개요

- 매월 10일까지 어린이집으로부터 보조금 신청서를 접수받아 25일 지급
- 매년 12월 추진실적 검토

□ 소요재원

(단위 : 천원)

재원구분	2021년도 예산(A)	전년도 예산(B)	비교증감 (C=A-B)	증감률(%) (D=C/B×100)
예산총액	1,151,000	1,216,920	- 65,920	- 5.41
국비	-	-		
시비	-	-		
구비	1,151,000	1,216,920	- 65,920	- 5.41

* 예산증감사유 : 급간식비 지원 대상을 민간가정 어린이집 영아에서 관내 영유아 전체로 확대

□ 아동친화 수혜자 현황

(2021. 4월 현재 기준)

사업명	성과지표 (단위 : 회)	운영비 지원 횟수	
		전년도 추진실적	2021년 목표
어린이집 운영지원(자체사업)	운영비 지원횟수	12	12

□ 기대효과

- 어린이집 식당운영 지원, 영아급간식비 지원을 통해 성장기 영유아에게 균형 잡힌 급간식 제공
- 동·하절기 냉난방비 지원을 통한 쾌적한 보육환경 조성

5-10 관악구청 직장어린이집 운영

(여성가족과 / 담당자 : 김수연, 행정전화 : 6104)

① 사업 구분	<input type="checkbox"/> 신규사업	<input checked="" type="checkbox"/> 계속사업	<input type="checkbox"/> 보편사업	<input checked="" type="checkbox"/> 선별적 사업
② 사업 영향	<input checked="" type="checkbox"/> 직접사업		<input type="checkbox"/> 간접사업	
③ 사업 대상	<input checked="" type="checkbox"/> 아동	<input type="checkbox"/> 산모	<input checked="" type="checkbox"/> 부모	<input type="checkbox"/> 법정후견인
※ 아동 구분	<input checked="" type="checkbox"/> 미취학아동(0~6세)	<input type="checkbox"/> 어린이(7세~12세)	<input type="checkbox"/> 청소년(13세~18세)	
④ 아동 권리	<input type="checkbox"/> 생존	<input type="checkbox"/> 보호	<input checked="" type="checkbox"/> 발달	<input type="checkbox"/> 참여
⑤ 아동친화도 영역	<input type="checkbox"/> 놀이와 여가	<input type="checkbox"/> 참여와 시민의식	<input type="checkbox"/> 안전과 보호	
	<input type="checkbox"/> 보건과 사회서비스	<input checked="" type="checkbox"/> 교육환경	<input type="checkbox"/> 가정환경	
⑥ 관련 근거	「영유아보육법」 제14조 (직장어린이집의 설치 등)			

□ 사업개요

- 목적 : 인건비 및 운영비 지원을 통한 직장어린이집의 안정적인 운영 도모
- 사업기간 : 2021. 1. ~ 2021. 12.
- 사업대상 : 관악구청 직원 및 영유아
- 사업내용 : 관악구청 직장어린이집 운영비 지원 및 관리
- 사업비 : 247,740천원
- 아동의견 반영여부 : 반영

□ 추진일정

- 2021. 04. : 관악구청 직장어린이집 반편성 및 운영 방침 수립
- 2021. 07. : 관악구청 직장어린이집 지도 점검 (예정)
- 매월 23일 : 관악구청 직장어린이집 인건비 및 운영비 지원

□ 소요재원

(단위 : 천원)

재원구분	2021년도 예산(A)	전년도 예산(B)	비교증감 (C=A-B)	증감률(%) (D=C/B×100)
예산총액	247,740	210,000	37,740	17.97
국비	-	-	-	-
시비	-	-	-	-
구비	247,740	210,000	37,740	17.97

* 예산증감사유 : 교직원 인건비 상승분 반영 등

▣ 아동친화 수혜자 현황

(2021. 4월 현재 기준)

사업명	성과지표 (단위: 명)	수혜자 현황 (단위: 명)	
		전년도 추진실적	2021년 목표
관악구청 직장어린이집 운영	이용인원(명)	588	588

▣ 기대효과

- 직원들의 양육부담 완화 및 복지 증진에 기여

▣ 관련사진



5-11 영유아보육료 지원

[여성가족과 / 담당자 : 김효진, 행정전화 : 6113]

① 사업 구분	<input type="checkbox"/> 신규사업	<input checked="" type="checkbox"/> 계속사업	<input checked="" type="checkbox"/> 보편사업	<input type="checkbox"/> 선별적 사업
② 사업 영향	<input checked="" type="checkbox"/> 직접사업		<input type="checkbox"/> 간접사업	
③ 사업 대상	<input checked="" type="checkbox"/> 아동	<input type="checkbox"/> 산모	<input type="checkbox"/> 부모	<input type="checkbox"/> 법정후견인
※ 아동 구분	<input checked="" type="checkbox"/> 미취학아동(0~5세)		<input type="checkbox"/> 어린이(7세~12세)	<input type="checkbox"/> 청소년(13세~18세)
④ 아동 권리	<input type="checkbox"/> 생존	<input type="checkbox"/> 보호	<input checked="" type="checkbox"/> 발달	<input type="checkbox"/> 참여
⑤ 아동친화도 영역	<input type="checkbox"/> 놀이와 여가		<input type="checkbox"/> 참여와 시민의식	<input type="checkbox"/> 안전과 보호
	<input type="checkbox"/> 보건과 사회서비스		<input checked="" type="checkbox"/> 교육환경	<input type="checkbox"/> 가정환경
⑥ 관련 근거	영유아보육법 제36조(비용의 보조 등)			

□ 사업개요

- 목 적 : 관내 영유아에게 균등한 교육기회 제공 및 보육료부담 경감
- 사업기간 : 연중 계속 실시
- 사업대상 : 만0~5세 어린이집 이용 영유아
- 사업내용 : 어린이집 이용 영유아 보육료 지원
- 사업비 : 총 39,043백만원
 - + 만0~2세 보육료 : 28,415백만원(국비 12,787 / 시비 10,940 / 구비 4,688)
 - + 만3~5세 누리과정보육료 : 10,579백만원(시비)
 - + 방과후보육료 : 48백만원(시비 38, 구비 10)
- 아동의견 반영여부 : 미반영

□ 추진일정

- 사회보장정보원으로 당월 보육료 예약 → 학부모가 보육료를 아이행복카드로 결제하면
사회보장정보원에 예약된 보육료가 어린이집으로 지원

▣ 소요재원

(단위: 천원)

재원구분	2021년도 예산(A)	전년도 예산(B)	비교증감 (C=A-B)	증감률(%) (D=C/B×100)
예산총액	39,043,648	45,702,476	- 6,658,828	- 14.57
국비	12,787,170	15,482,000	- 2,694,830	- 17.41
시비	21,557,720	24,524,350	- 2,966,630	- 12.10
구비	4,698,758	5,696,126	- 997,368	- 17.51

* 예산증감사유 : 2021년도 보육료 기준액 증가(증), 영유아 감소(감)

▣ 영유아 보육료 지원현황

(2021. 4월 현재 기준)

사업명	성과지표 (단위: 회)	영유아보육료 지원 횟수	
		전년도 추진실적	2020년 목표
영유아보육료 지원	지원 횟수	12	12

▣ 기대효과

- 어린이집을 이용하는 영유아에 대하여 보육료를 지원함으로써 부모의 자녀양육 부담을 덜고 원활한 경제활동 지원
- 영유아에게 균등한 교육기회 제공
- 방과후 보육료 지원을 통해 어린이집을 이용하는 취학아동 학부모의 양육 부담 경감

5-12 보육교직원 사기진작(자체사업)

[여성가족과 / 담당자 : 윤가람, 행정전화 : 6112]

① 사업 구분	<input type="checkbox"/> 신규사업	<input checked="" type="checkbox"/> 계속사업	<input checked="" type="checkbox"/> 보편사업	<input type="checkbox"/> 선별적 사업
② 사업 영향	<input type="checkbox"/> 직접사업		<input checked="" type="checkbox"/> 간접사업	
③ 사업 대상	<input checked="" type="checkbox"/> 아동	<input type="checkbox"/> 산모	<input type="checkbox"/> 부모	<input type="checkbox"/> 법정후견인
※ 아동 구분	<input checked="" type="checkbox"/> 미취학아동(0~6세)		<input type="checkbox"/> 어린이(7세~12세)	<input type="checkbox"/> 청소년(13세~18세)
④ 아동 권리	<input type="checkbox"/> 생존	<input type="checkbox"/> 보호	<input checked="" type="checkbox"/> 발달	<input type="checkbox"/> 참여
⑤ 아동친화도 영역	<input type="checkbox"/> 놀이와 여가		<input type="checkbox"/> 참여와 시민의식	<input type="checkbox"/> 안전과 보호
	<input type="checkbox"/> 보건과 사회서비스		<input checked="" type="checkbox"/> 교육환경	<input type="checkbox"/> 가정환경
⑥ 관련 근거	영유아보육법 제36조(비용의 보조 등)			

□ 사업개요

- 목 적 : 열악한 근무환경에서 근무하는 보육교직원 처우개선
- 사업기간 : 연중 계속 실시
- 사업대상 : 관내 보육교직원 약 970여명
- 사업내용 : 보육교직원 자기개발비 지원, 연수지원, 표창 수여
- 사업비 : 총 948백만원
 - + 보육교직원 자기개발비 지원 : 923백만원
 - + 보육인의 날 행사 : 5백만원
 - + 보육교직원 힐링페스티벌 지원 : 20백만원
- 아동의견 반영여부 : 미반영

□ 추진일정

- 보육교직원 자기개발비 지원 : 매월 10일까지 어린이집으로부터 보조금 신청서를 접수받아 25일 지급
- 보육인의 날 행사 : 21년 11월 개최 예정
- 보육교직원 힐링페스티벌 지원 : 21년 9월 실시 예정

□ 소요재원

(단위: 천원)

재원구분	2020년도 예산(A)	전년도 예산(B)	비교증감 (C=A-B)	증감률(%) (D=C/B×100)
예산총액	947,600	907,800	39,800	4.38
국비				
시비				
구비	947,600	907,800	39,800	4.38

* 예산증감사유 : 관내 어린이집 원장에 대한 자기개발비 월별 2만원 증

□ 영유아보육료 지원 현황

(2021. 4월 현재 기준)

사업명	성과지표	보육교직원 자기개발비 지원 횟수	
		전년도 추진실적	2020년 목표
보육교직원 자기개발비 지원	지원 횟수	12	12

□ 기대효과

- 보육교직원 자기개발비 지원을 통한 교직원 처우개선
- 힐링페스티벌 지원과 보육인의 날 우수교직원 표창을 통해 자긍심 고취

5-13 우리동네 보육반장 운영

(여성가족과 / 담당자 : 정성, 행정전화 : 6106)

① 사업 구분	<input type="checkbox"/> 신규사업	<input checked="" type="checkbox"/> 계속사업	<input checked="" type="checkbox"/> 보편사업	<input type="checkbox"/> 선별적 사업
② 사업 영향	<input checked="" type="checkbox"/> 직접사업		<input type="checkbox"/> 간접사업	
③ 사업 대상	<input checked="" type="checkbox"/> 아동	<input type="checkbox"/> 산모	<input type="checkbox"/> 부모	<input type="checkbox"/> 법정후견인
※ 아동 구분	<input checked="" type="checkbox"/> 미취학아동(0~6세)	<input type="checkbox"/> 어린이(7세~12세)	<input type="checkbox"/> 청소년(13세~18세)	
④ 아동 권리	<input type="checkbox"/> 생존	<input type="checkbox"/> 보호	<input checked="" type="checkbox"/> 발달	<input type="checkbox"/> 참여
⑤ 아동친화도 영역	<input type="checkbox"/> 놀이와 여가		<input type="checkbox"/> 참여와 시민의식	<input type="checkbox"/> 안전과 보호
	<input type="checkbox"/> 보건과 사회서비스		<input checked="" type="checkbox"/> 교육환경	<input type="checkbox"/> 가정환경
⑥ 관련 근거	영유아보육법 제7조제2항, 보육코디네이터사업 추진계획(시장방침)			

□ 사업개요

- 목적 : 어린이집 및 가정양육에 대한 맞춤형 지원을 통한 보육사업의 발전과 전문성 향상에 기여
- 사업기간 : 2021. 1. ~ 12.
- 사업대상 : 관내 영유아 부모
- 사업내용 : 출생 및 전입신고 시 보육반장 서비스에 대하여 안내하고, 동의 하에 시간제 보육, 영유아 예방접종 및 건강검진, 보육료 및 양육수당 지원 등에 대한 다양한 정보를 육아종합지원센터 소속 보육반장(6명)이 제공
- 사업비 : 55,200천원
- 아동의견 반영여부 : 반영

□ 추진일정

- 연 중 : 서비스 신청서 수합하여 육아종합지원센터 제공
- 매월 10일 : 우리동네 보육반장 인건비 지급

□ 소요재원

(단위: 천원)

재원구분	2021년도 예산(A)	전년도 예산(B)	비교증감 (C=A-B)	증감률(%) (D=C/B×100)
예산총액	55,200	55,200	0	0
국비				
시비	55,200	55,200	0	0
구비				

* 예산증감사유 : 변동사항없음

□ 아동친화 수혜자 현황

(2021. 4월 현재 기준)

사업명	성과지표	수혜자 현황 (단위: 명)	
		전년도 추진실적	2021년 목표
우리동네 보육반장	보육반장(명)	6명	6명
	보육반상회 횟수(연)	2회	4회

□ 기대효과

- 수요자중심의 보육서비스 정보를 원스톱으로 제공
- 다양한 육아현장 활동을 통해 공동육아 문화를 확산

□ 관련사진



5-14 보육정책위원회 운영

(여성가족과 / 담당자 : 정성, 행정전화 : 6106)

① 사업 구분	<input type="checkbox"/> 신규사업	<input checked="" type="checkbox"/> 계속사업	<input checked="" type="checkbox"/> 보편사업	<input type="checkbox"/> 선별적 사업
② 사업 영향	<input type="checkbox"/> 직접사업		<input checked="" type="checkbox"/> 간접사업	
③ 사업 대상	<input checked="" type="checkbox"/> 아동	<input type="checkbox"/> 산모	<input checked="" type="checkbox"/> 부모	<input type="checkbox"/> 법정후견인
※ 아동 구분	<input checked="" type="checkbox"/> 미취학아동(0~6세)	<input type="checkbox"/> 어린이(7세~12세)	<input type="checkbox"/> 청소년(13세~18세)	
④ 아동 권리	<input type="checkbox"/> 생존	<input checked="" type="checkbox"/> 보호	<input type="checkbox"/> 발달	<input type="checkbox"/> 참여
⑤ 아동친화도 영역	<input type="checkbox"/> 놀이와 여가	<input type="checkbox"/> 참여와 시민의식	<input type="checkbox"/> 안전과 보호	
	<input type="checkbox"/> 보건과 사회서비스	<input checked="" type="checkbox"/> 교육환경	<input type="checkbox"/> 가정환경	
⑥ 관련 근거	영유아보육법 제7조제2항, 보육코디네이터사업 추진계획(시장방침)			

□ 사업개요

- 목적 : 영유아 보육에 관한 각계각층의 의견 수렴 및 보육정책 반영
- 사업기간 : 2021. 1. ~ 12.
- 사업대상 : 보육정책위원회
- 사업내용 : 관악구 주요 보육정책에 관한 사항을 심의·결정
 - + 보육계획 및 연도별 시행계획의 수립에 관한 사항
 - + 구립어린이집의 설치 및 운영·위탁에 관한 사항
 - + 어린이집 이용자가 납부할 보육료 등에 관한 사항
 - + 어린이집 위반사실 공표심의
 - + 그 밖에 영유아의 보육에 관하여 위원장 및 구청장이 회의에 부치는 사항
- 사업비 : 12,186천원
- 아동의견 반영여부 : 반영

□ 추진일정

- 2021. 2. : 보육정책위원회 정기회 개최
- 연 중 : 보육정책위원회 임시회 개최(4회)

□ 소요재원

(단위: 천원)

재원구분	2021년도 예산(A)	전년도 예산(B)	비교증감 (C=A-B)	증감률(%) (D=C/B×100)
예산총액	12,186	9,681	2,505	25.8
국비				
시비	12,186	9,681	2,505	25.8
구비				

* 예산증감사유 : 변동사항없음

□ 아동친화 수혜자 현황

(2021. 4월 현재 기준)

사업명	성과지표	수혜자 현황 (단위: 명)	
		전년도 추진실적	2021년 목표
보육정책위원회 운영	개회횟수(연)	4	5

□ 기대효과

- 각계각층의 의견을 반영한 실질적 보육계획 수립
- 어린이집 이용자가 납부할 보육료 및 필요경비 금액 현실화
- 구립어린이집 위탁 심의 투명성 및 공정성 확보

5-15 성평등 문화 확산 행사 추진

(여성가족과 / 담당자 : 조미숙, 행정전화 : 6127)

① 사업 구분	<input type="checkbox"/> 신규사업	<input checked="" type="checkbox"/> 계속사업	<input checked="" type="checkbox"/> 보편사업	<input type="checkbox"/> 선별적 사업
② 사업 영향	<input type="checkbox"/> 직접사업		<input checked="" type="checkbox"/> 간접사업	
③ 사업 대상	<input checked="" type="checkbox"/> 아동	<input type="checkbox"/> 산모	<input checked="" type="checkbox"/> 부모	<input type="checkbox"/> 법정후견인
※ 아동 구분	<input checked="" type="checkbox"/> 미취학아동(0~6세)	<input checked="" type="checkbox"/> 어린이(7세~12세)	<input checked="" type="checkbox"/> 청소년(13세~18세)	
④ 아동 권리	<input type="checkbox"/> 생존	<input checked="" type="checkbox"/> 보호	<input type="checkbox"/> 발달	<input type="checkbox"/> 참여
⑤ 아동친화도 영역	<input type="checkbox"/> 놀이와 여가	<input type="checkbox"/> 참여와 시민의식	<input type="checkbox"/> 안전과 보호	
	<input type="checkbox"/> 보건과 사회서비스	<input checked="" type="checkbox"/> 교육환경	<input type="checkbox"/> 가정환경	
⑥ 관련 근거	양성평등기본법 제39조 (여성친화도시)			

□ 사업개요

- 목적 : 구정 전반에 걸친 성평등 정책 추진기반을 구축하고 성평등문화 확산 행사를 통한 여성의 권익 신장 및 성평등 가치 확산 도모
- 사업대상 : 지역 여성단체 및 지역여성, 일반주민 등
- 사업비 : 9,850천원(구비)
- 아동의견 반영여부 : 아동의 양육자인 부모를 통한 아동의견 간접 반영

□ 사업내용

- + 여성의 날 기념행사 추진
 - 일 시 : 2021. 3월중
 - 방 법 : 비대면(온라인)
 - 내 용 : 세계여성의 날과 연계한 기념행사, 여성관련 전시 및 정책포럼 등
- + 양성평등주간 기념행사 추진
 - 일 시 : 2021. 7월중
 - 방 법 : 비대면(온라인)
 - 내 용 : 양성평등주간 기념식, 여성교실 작품전시회, 체험행사 등

□ 소요재원

(단위 : 천원)

재원구분	2021년도 예산(A)	전년도 예산(B)	비교증감 (C=A-B)	증감률(%) (D=C/B×100)
예산총액	9,850	10,700	△850	△7.9%
국비				
시비				
구비	9,850	10,700	△850	△7.9%

* 예산증감사유 : 코로나19 확산에 따른 행사 축소

□ 아동친화 수혜자 현황

사업명	성과지표 (단위 : 회)	수혜자 현황 (단위 : 명)	
		전년도 추진실적	2020년 목표
성평등문화 확산 행사	2	300명	300명

□ 관련사진



- 여성의 날 온라인 홍보 이미지 -

5-16 지역아동센터 운영 지원

[노인청소년과 / 담당자 : 김민석, 행정전화 : 6192]

① 사업 구분	<input type="checkbox"/> 신규사업	<input checked="" type="checkbox"/> 계속사업	<input type="checkbox"/> 보편사업	<input checked="" type="checkbox"/> 선별적 사업
② 사업 영향	<input checked="" type="checkbox"/> 직접사업		<input type="checkbox"/> 간접사업	
③ 사업 대상	<input checked="" type="checkbox"/> 아동	<input type="checkbox"/> 산모	<input type="checkbox"/> 부모	<input type="checkbox"/> 법정후견인
* 아동 구분	<input type="checkbox"/> 미취학아동(0~6세)	<input checked="" type="checkbox"/> 어린이(7세~12세)	<input checked="" type="checkbox"/> 청소년(13세~18세)	
④ 아동 권리	<input type="checkbox"/> 생존	<input type="checkbox"/> 보호	<input checked="" type="checkbox"/> 발달	<input type="checkbox"/> 참여
⑤ 아동친화도 영역	<input type="checkbox"/> 놀이와 여가		<input type="checkbox"/> 참여와 시민의식	<input type="checkbox"/> 안전과 보호
	<input type="checkbox"/> 보건과 사회서비스		<input checked="" type="checkbox"/> 교육환경	<input type="checkbox"/> 가정환경
⑥ 관련 근거	아동복지법 제59(비용보조) 및 동법 시행령 제54조(비용보조)			

▣ 사업개요

- 목적 : 지역사회 아동의 건전 육성을 위한 종합적인 복지서비스 제공
- 사업기간 : 2021. 1. ~ 12. (연중 지속)
- 사업대상 : 관내 지역아동센터 27개소
- 사업내용 : 지역아동센터 운영비 및 프로그램비 보조, 각종 행사 지원 등
- 사업비 : 393,300천원(구비 100%)
- 아동의견 반영여부 : 반영

▣ 추진일정

- 2021. 1. 1. ~ 12. 31. : 지역아동센터 운영 지원 (운영비·프로그램비, 행사 지원 등)
- 하반기 : 지역아동센터 현장(교차)점검 및 시설 안전점검 실시

□ 소요재원

(단위: 천원)

재원구분	2021년도 예산(A)	전년도 예산(B)	비교증감 (C=A-B)	증감률(%) (D=C/B×100)
예산총액	393,900	371,300	22,600	6.1
국비	-	-	-	-
시비	-	-	-	-
구비	393,90	371,300	22,600	6.1

* 예산증감사유 : 사회복지사업보조(행사비 지원 사업) 예산 증액

□ 아동친화 수혜자 현황

(2021. 2월 현재 기준)

사업명	성과지표 (단위: 명)	수혜자 현황 (단위: 명)	
		전년도 추진실적	2021년 목표
지역아동센터 운영 지원	이용아동	800	830

□ 기대효과

- 취약계층 아동을 대상 돌봄서비스 및 교육·문화·정서지원 프로그램 제공
- 관악산 둘레길 걷기 행사 등 행사 지원을 통한 아동의 정서함양 기회 제공

□ 관련사진



5-17 우리동네 키움센터 운영

[노인청소년과 / 담당자 : 배우리, 행정전화 : 6191]

① 사업 구분	<input type="checkbox"/> 신규사업	<input checked="" type="checkbox"/> 계속사업	<input checked="" type="checkbox"/> 보편사업	<input type="checkbox"/> 선별적 사업
② 사업 영향	<input checked="" type="checkbox"/> 직접사업		<input type="checkbox"/> 간접사업	
③ 사업 대상	<input checked="" type="checkbox"/> 아동	<input type="checkbox"/> 산모	<input type="checkbox"/> 부모	<input type="checkbox"/> 법정후견인
* 아동 구분	<input type="checkbox"/> 미취학아동(0~6세)	<input checked="" type="checkbox"/> 어린이(7세~12세)	<input type="checkbox"/> 청소년(13세~18세)	
④ 아동 권리	<input type="checkbox"/> 생존	<input type="checkbox"/> 보호	<input checked="" type="checkbox"/> 발달	<input type="checkbox"/> 참여
⑤ 아동친화도 영역	<input type="checkbox"/> 놀이와 여가	<input type="checkbox"/> 참여와 시민의식	<input type="checkbox"/> 안전과 보호	
	<input type="checkbox"/> 보건과 사회서비스	<input checked="" type="checkbox"/> 교육환경	<input type="checkbox"/> 가정환경	
⑥ 관련 근거	「아동복지법」 제44조의 2			

□ 사업개요

- 목적 : 보편적 돌봄 기반의 차별없는 초등 돌봄시설 설치를 통한 돌봄체계 구축
- 사업기간 : 2021. 3. 1. ~ 12. 31.
- 사업대상 : 우리동네키움센터 2개소 및 신규설치 대상지 1개소
- 사업내용 : 학교외 초등공적돌봄 인프라 조성으로 지역중심 돌봄서비스 제공
- 사업비 : 16,800천원(구비 100%)
- 아동의견 반영여부 : (반영) 2021학년도 범정부 초등돌봄 수요조사를 통한 입지 선정

□ 추진일정

- 2021. 3. 1 ~ 12. 31. : 우리동네키움센터 2개소 운영지원
- 2021. 6. 1 ~ : 우리동네키움센터 신규선정지 1개소 공간심의 및 설계 등

□ 소요재원

(단위: 천원)

재원구분	2021년도 예산(A)	전년도 예산(B)	비교증감 (C=A-B)	증감률(%) (D=C/B×100)
예산총액	16,800	14,000	2,800	20
국비				
시비				
구비	16,800	14,000	2,800	20

* 예산증감사유 : 운영비 지원 기간 증가

□ 아동친화 수혜자 현황

(2021. 2월 현재 기준)

사업명	성과지표 (단위: 개소, 명)	수혜자 현황 (단위: 명)	
		전년도 추진실적	2021년 목표
우리동네키움센터 운영	이용아동	0	50
우리동네키움센터 설치	설치개소수	2	1

□ 기대효과

- 취약계층 아동 외 돌봄사각지대에 놓여있는 맞벌이 가정 등의 돌봄수요 해소
- 마을 중심의 지역돌봄체계 구축을 통한 아동 보호 및 안전한 양육환경 조성

□ 관련사진



5-18 청소년지도사 배치지원 사업 운영

(노인청소년과 / 담당자: 김희수, 행정전화: 6171)

① 사업 구분	<input checked="" type="checkbox"/> 신규사업	<input type="checkbox"/> 계속사업	<input checked="" type="checkbox"/> 보편사업	<input type="checkbox"/> 선별적 사업
② 사업 영향	<input type="checkbox"/> 직접사업		<input checked="" type="checkbox"/> 간접사업	
③ 사업 대상	<input checked="" type="checkbox"/> 아동	<input type="checkbox"/> 산모	<input type="checkbox"/> 부모	<input type="checkbox"/> 법정후견인
* 아동 구분	<input checked="" type="checkbox"/> 미취학아동(0~6세)	<input checked="" type="checkbox"/> 어린이(7세~12세)	<input checked="" type="checkbox"/> 청소년(13세~18세)	
④ 아동 권리	<input type="checkbox"/> 생존	<input type="checkbox"/> 보호	<input checked="" type="checkbox"/> 발달	<input type="checkbox"/> 참여
⑤ 아동친화도 영역	<input type="checkbox"/> 놀이와 여가		<input type="checkbox"/> 참여와 시민의식	<input type="checkbox"/> 안전과 보호
	<input type="checkbox"/> 보건과 사회복지서비스		<input checked="" type="checkbox"/> 교육환경	<input type="checkbox"/> 가정환경
⑥ 관련 근거	「청소년 기본법」 제23조(청소년지도사·청소년상담사의 배치 등)			

□ 사업개요

- 목적: 공공 청소년수련시설에 능력과 전문성을 갖춘 청소년지도사 배치지원
- 사업기간: 2021. 1. ~ 12.
- 사업대상: 아동·청소년
- 사업내용: 관악청소년센터 청소년지도사 1명 배치 지원
- 사업비: 23,208천원(국비 11,604 / 구비 11,604)
- 아동의견 반영여부: 반영

□ 추진일정

- 청소년지도사 배치지원: 2021. 1. ~ 12.
- 청소년지도사 사업정산: 2021. 12.

□ 소요재원

(단위: 천원)

재원구분	2021년도 예산(A)	전년도 예산(B)	비교증감 (C=A-B)	증감률(%) (D=C/B×100)
예산총액	23,208	-	-	-
국비	11,604	11,604	-	-
시비	-	-	-	-
구비	11,604	11,604	-	-

* 예산증감사유: 국비 보조금 확정내시에 외거 구비 매칭분 반영

□ 아동친화 수혜자 현황

(2021. 2월 현재 기준)

사업명	성과지표 (단위:)	수혜자 현황 (단위:명)	
		전년도 추진실적	2021년 목표
청소년지도사 배치지원 사업 운영	배치인원(명)	-	1

□ 기대효과

- 청소년지도사 배치를 통한 수련시설 운영 활성화 및 프로그램의 질적 향상 도모

5-19 독서동아리 활성화 및 네트워크 구축

[문화관광체육과 / 담당자 : 김다영, 행정전화 : 5713]

① 사업 구분	<input type="checkbox"/> 신규사업	<input checked="" type="checkbox"/> 계속사업	<input checked="" type="checkbox"/> 보편사업	<input type="checkbox"/> 선별적 사업		
② 사업 영 함	<input type="checkbox"/> 직접사업		<input checked="" type="checkbox"/> 간접사업			
③ 사업 대 상	<input type="checkbox"/> 아동	<input type="checkbox"/> 산모	<input type="checkbox"/> 부모	<input type="checkbox"/> 법정후견인	<input checked="" type="checkbox"/> 지역사회	
④ 수혜아동 구분	연령	<input checked="" type="checkbox"/> 아동일반	<input type="checkbox"/> 미취학아동(0~6세)	<input type="checkbox"/> 어린이(7세~12세)	<input type="checkbox"/> 청소년(13세~18세)	
	취약 계층	<input type="checkbox"/> 장애아	<input type="checkbox"/> 저소득가정	<input type="checkbox"/> 한부모가정	<input type="checkbox"/> 다문화가정	<input type="checkbox"/> 학교밖
⑤ 아동친화도 영역	<input type="checkbox"/> 놀이와 여가		<input type="checkbox"/> 참여와 시민의식	<input type="checkbox"/> 안전과 보호		
	<input type="checkbox"/> 보건과 사회서비스		<input checked="" type="checkbox"/> 교육환경	<input type="checkbox"/> 가정환경		
⑥ 아동 권 리	<input type="checkbox"/> 생존	<input type="checkbox"/> 보호	<input checked="" type="checkbox"/> 발달	<input type="checkbox"/> 참여		
⑦ 관 련 근 거	서울특별시 관악구 독서문화진흥 조례					

□ 사업개요

- 목 적 : 관내 독서동아리를 지원하여 마을 중심의 자발적인 독서동아리 활동을 강화하고 지역사회 전반에 책임있는 분위기 조성
- 사업기간 : 2021. 2월 ~ 12월
- 사업대상 : 관내 독서동아리
- 사업내용 : 독서동아리 활동비 지원 및 네트워크 구축
- 사 업 비 : 79백만원(구비)
- 아동의견 반영여부 : 미반영

□ 추진일정

- 독서동아리 활동비 지원 : 4월 중
- 독서동아리 이꿈이 교육 : 5월(예정)
- 컨설팅 지원 : 6월 ~ 9월(예정)
- 독서동아리 리더 교육 : 6월 중(예정)
- 독서동아리 토론 연수 : 7월 중(예정)
- 독서동아리 연합독서회 및 한마당 개최 : 9월 ~ 11월 중(예정)

□ 소요재원

(단위: 천원)

재원구분	2021년도 예산(A)	전년도 예산(B)	비교증감 (C=A-B)	증감률(%) (D=C/B×100)
예산총액	79,220	94,290	△15,070	△16
국비	-	-	-	-
시비		30,000	△30,000	△100
구비	79,220	84,290	△15,070	△16

* 예산증감사유: 지역사회혁신계획 사업 종료

□ 아동친화 수혜자 현황

(2021. 3월 현재 기준)

사업명	성과지표 (단위: 개)	수혜자 현황 (단위: 명)	
		전년도 추진실적	2021년 목표
마을독서동아리 활성화	활동비 지원 독서동아리	147동아리/ 1,185명	149개 동아리/ 1,149명

※수혜 인원: 활동비 지원 대상 독서동아리 인원수로 산정

□ 기대효과

- 마을중심의 독서동아리 활성화
- 어린이부터 어르신까지 책을 통한 마음의 힐링과 행복한 마을 분위기 조성

□ 관련사진



(문화관광체육과 / 담당자: 김소희, 행정전화: 5712)

① 사업 구분	<input type="checkbox"/> 신규사업	<input checked="" type="checkbox"/> 계속사업	<input checked="" type="checkbox"/> 보편사업	<input type="checkbox"/> 선별적 사업		
② 사업 영향	<input type="checkbox"/> 직접사업		<input checked="" type="checkbox"/> 간접사업			
③ 사업 대상	<input type="checkbox"/> 아동	<input type="checkbox"/> 산모	<input type="checkbox"/> 부모	<input type="checkbox"/> 법정후견인	<input checked="" type="checkbox"/> 지역사회	
④ 수혜아동 구분	연령	<input checked="" type="checkbox"/> 아동일반	<input type="checkbox"/> 미취학아동(0~6세)	<input type="checkbox"/> 어린이(7세~12세)	<input type="checkbox"/> 청소년(13세~18세)	
	취약 계층	<input type="checkbox"/> 장애아	<input type="checkbox"/> 저소득가정	<input type="checkbox"/> 한부모가정	<input type="checkbox"/> 다문화가정	<input type="checkbox"/> 학교밖
⑤ 아동친화도 영역	<input type="checkbox"/> 놀이와 여가		<input type="checkbox"/> 참여와 시민의식		<input type="checkbox"/> 안전과 보호	
	<input type="checkbox"/> 보건과 사회서비스		<input checked="" type="checkbox"/> 교육환경		<input type="checkbox"/> 가정환경	
⑥ 아동 권리	<input type="checkbox"/> 생존	<input type="checkbox"/> 보호	<input checked="" type="checkbox"/> 발달	<input type="checkbox"/> 참여		
⑦ 관련 근거	도서관법 제29조, 작은도서관진흥법 제5조					

□ 사업개요

- 목 적 : 작은도서관 운영지원 강화를 통해 주민수요 맞춤 도서관 서비스제공 및 지역독서문화진흥에 기여
- 사업기간 : 2021. 1. ~ 12.
- 사업대상 : 작은도서관 26개소
- 사업내용

구분	자치회관 작은도서관	주민센터 작은도서관
운영	새마을문고관악구지부 위탁운영	자원봉사자(새마을문고회원) 운영
현황	봉현·청룡·삼성 작은도서관 3개소	보라매동 다사랑작은도서관 등 20개소
사업예산	270,408천	463,850천원
사업내용	상호대차 인계 도서 대출 반납서비스 / 독서문화프로그램 운영	

- 사 업 비 : 734,258천원
- 아동의견 반영여부 : 도서관 이용 아동의 수요에 맞는 프로그램 운영

□ 추진일정

- 2021. 1 ~ 12. : 운영비(분기별), 도서구입비, 시설비 등 운영 지원
- 2021. 10. : 지역행사와 연계 알뜰도서관교환전 운영
- 2021. 11. : 독서경진대회 개최 지원

□ 소요재원

(단위: 천원)

재원구분	2021년도 예산(A)	전년도 예산(B)	비교증감 (C=A-B)	증감률(%) (D=C/B×100)
예산총액	734,258	814,150	△79,892	10
국비				
시비				
구비	734,258	814,150	△79,892	10

□ 아동친화 수혜자 현황

(2021. 3월 현재 기준)

사업명	성과지표 (단위: 명)	수혜자 현황 (단위: 명)	
		전년도 추진실적	2021년 목표
독서문화프로그램운영	참여인원	956	2,000

※ 목표량 설정 기준: 코로나19 백신 접종 기대로 전년도 실적의 2배 수준으로 산정

□ 기대효과

- 생활밀착형 작은도서관 지원 및 독서문화 행사로 지역의 책임은 분위기 조성
- 아동 대상 독서문화 프로그램 운영으로 지역 아동 돌봄 및 문화체험 기회 제공

5-21 주민참여형 테마도서관 조성

(문화관광체육과 / 담당자 : 박영배, 행정진화 : 5712)

① 사업구분	<input type="checkbox"/> 신규사업	<input checked="" type="checkbox"/> 계속사업	<input checked="" type="checkbox"/> 보편사업	<input type="checkbox"/> 선별적 사업		
② 사업영향	<input type="checkbox"/> 직접사업		<input checked="" type="checkbox"/> 간접사업			
③ 사업대상	<input type="checkbox"/> 아동	<input type="checkbox"/> 산모	<input type="checkbox"/> 부모	<input type="checkbox"/> 법정후견인	<input checked="" type="checkbox"/> 지역사회	
④ 수혜아동 구분	연령	<input checked="" type="checkbox"/> 아동일반	<input type="checkbox"/> 미취학아동(0~6세)	<input type="checkbox"/> 어린이(7세~12세)	<input type="checkbox"/> 청소년(13세~18세)	
	취약 계층	<input type="checkbox"/> 장애아	<input type="checkbox"/> 저소득가정	<input type="checkbox"/> 한부모가정	<input type="checkbox"/> 다문화가정	<input type="checkbox"/> 학교밖
⑤ 아동친화도 영역	<input type="checkbox"/> 놀이와 여가		<input type="checkbox"/> 참여와 시민의식	<input type="checkbox"/> 안전과 보호		
	<input type="checkbox"/> 보건과 사회서비스		<input checked="" type="checkbox"/> 교육환경	<input type="checkbox"/> 가정환경		
⑥ 아동권리	<input type="checkbox"/> 생존	<input type="checkbox"/> 보호	<input checked="" type="checkbox"/> 발달	<input type="checkbox"/> 참여		
⑦ 관련 근거	도서관법 제29조, 제32조					

□ 사업개요

- 목 적 : 작은도서관을 환경변화에 맞춰 특색있는 테마도서관으로 조성하여 도서관의 다양성 추구 및 운영 활성화 도모
- 사업기간 : 2021. 3. ~ 5.
- 사업규모 : 89㎡
- 위 치 : 호암로520, 1층(삼성동자치회관)
- 내 용 : 민·관협의체를 구성하여 도서관 공간개선 등 환경개선 및 서가 등 제작설치
- 사 업 비 : 70,000천원(구비)
- 아동의견 반영여부 : 도서관 환경개선시 이용자인 아동 및 양육자의 의견 반영

□ 추진일정

- 2021. 3월 : 테마도서관 환경개선공사 완료
- 2021 6월 : 개관(예정)
- 운영 방법 : 새마을문고 위탁운영
- 운영 시간 : 평일 10시~18시, 토요일 10:00~ 17:00 (법정공휴일 휴관)

◦ 소요재원

(단위 : 천원)

재원구분	2021년도 예산(A)	전년도 예산(B)	비교증감 (C=A-B)	증감률(%) (D=C/B×100)
예산총액	70,000	52,000	18,000	74
국비				
시비				
구비	70,000	52,000	18,000	74

* 테마도서관 조성 개 소수(2개소 → 1개소)

◦ 아동친화 수혜자 현황

(2020. 2월 현재 기준)

사업명	성과지표 (단위 : 개소)	수혜자 현황 (단위 : 개소)	
		전년도 추진실적	2021년 목표
테마도서관 조성	조성도서관	2	1

◦ 기대효과

- 테마도서관 조성으로 관악구 작은도서관의 경쟁력 강화
- 도서관 시설 개선 및 테마도서관 조성으로 도서관 이용자 만족도 증대

◦ 관련사진



(교육지원과 / 담당자 : 박선미, 행정전화 : 5655)

① 사업 구분	<input type="checkbox"/> 신규사업	<input checked="" type="checkbox"/> 계속사업	<input checked="" type="checkbox"/> 보편사업	<input type="checkbox"/> 선별적 사업
② 사업 영향	<input checked="" type="checkbox"/> 직접사업		<input type="checkbox"/> 간접사업	
③ 사업 대상	<input checked="" type="checkbox"/> 아동	<input type="checkbox"/> 산모	<input type="checkbox"/> 부모	<input type="checkbox"/> 법정후견인
※ 아동 구분	<input checked="" type="checkbox"/> 미취학아동(0~6세)	<input checked="" type="checkbox"/> 어린이(7세~12세)	<input checked="" type="checkbox"/> 청소년(13세~18세)	
④ 아동 권리	<input type="checkbox"/> 생존	<input type="checkbox"/> 보호	<input checked="" type="checkbox"/> 발달	<input type="checkbox"/> 참여
⑤ 아동친화도 영역	<input type="checkbox"/> 놀이와 여가		<input type="checkbox"/> 참여와 시민의식	<input type="checkbox"/> 안전과 보호
	<input type="checkbox"/> 보건과 사회서비스		<input checked="" type="checkbox"/> 교육환경	<input type="checkbox"/> 가정환경
⑥ 관련 근거	서울특별시 관악구 교육경비보조에 관한 조례, 유아교육법 제26조 제3항			

□ 사업개요

- 목적 : 교육현장 수요를 반영한 학생들의 학력신장, 수업환경 및 교육여건 개선을 위해
각급 학교에 교육경비보조금을 지원하여 교육격차를 해소하고, 공교육 활성화에 기여
- 사업기간 : 2021.1월 ~ 2022. 2월
- 사업대상 : 관내 90개교(유 32, 초 22, 중 16, 고 17, 특수·각종 3)
- 사업내용 : + 학력신장, 문예체 프로그램 등 방과후학교 활성화 사업
+ 교육시설 환경개선 및 교육기반 강화 사업 등
- 사업비 : 5,000,000천원
- 아동의견 반영여부 : 미반영

□ 추진일정

- 2021. 1. : 학교별 신청사업 접수
- 2021. 2. : 교육경비보조심의위원회 개최
- 2021. 3. : 교육경비보조금 교부
- 2021. 5.~10. : 사업추진 현장 평가 실시
- ~ 2021.02. : 사업종료 정산 및 성과분석

◦ 소요재원

(단위: 천원)

재원구분	2021년도 예산(A)	전년도 예산(B)	비교증감 (C=A-B)	증감률(%) (D=C/B×100)
예산총액	5,000,000	4,000,000	1,000,000	25.0
국비	-	-	-	-
시비	-	-	-	-
구비	5,000,000	5,000,000	1,000,000	25.0

* 관내 교육여건 개선을 위하여 교육경비 예산 증액

◦ 아동친화 수혜자 현황

(2021. 4월 현재 기준)

사업명	성과지표 (단위: 건)	환경개선 및 학력신장 프로그램 지원 건수 (단위: 건)	
		전년도 추진실적	2021년 목표
교육경비 보조사업 내실화	지원건수(연)	377	310

◦ 기대효과

- 관내 학교의 교육환경 개선을 통해 타 지역과의 교육격차 해소
- 학교 현장의 수요에 맞는 학교 교육을 지원함으로써 공교육 활성화에 기여

◦ 관련사진



(교육지원과 / 담당자 : 송민주, 행정전화 : 5662)

① 사업 구분	<input type="checkbox"/> 신규사업	<input checked="" type="checkbox"/> 계속사업	<input checked="" type="checkbox"/> 보편사업	<input type="checkbox"/> 선별적 사업
② 사업 영향	<input checked="" type="checkbox"/> 직접사업		<input type="checkbox"/> 간접사업	
③ 사업 대상	<input checked="" type="checkbox"/> 아동	<input type="checkbox"/> 산모	<input type="checkbox"/> 부모	<input type="checkbox"/> 법정후견인
※ 아동 구분	<input checked="" type="checkbox"/> 미취학아동(0~6세)	<input checked="" type="checkbox"/> 어린이(7세~12세)	<input checked="" type="checkbox"/> 청소년(13세~18세)	
④ 아동 권리	<input type="checkbox"/> 생존	<input type="checkbox"/> 보호	<input checked="" type="checkbox"/> 발달	<input type="checkbox"/> 참여
⑤ 아동친화도 영역	<input type="checkbox"/> 놀이와 여가	<input type="checkbox"/> 참여와 시민의식	<input type="checkbox"/> 안전과 보호	
	<input type="checkbox"/> 보건과 사회서비스	<input checked="" type="checkbox"/> 교육환경	<input type="checkbox"/> 가정환경	
⑥ 관련 근거	서울특별시 관악구 표창 조례, 청소년기본법 제60조 및 시행령 제17조			

□ 사업개요

- 목 적 : 관내 유·초·중·고등학교 학생 중 품행이 단정하고, 학업에 열중한 모범적인 학생을 선정하여 표창·격려함으로써 타 학생의 귀감이 되도록 하고자 함.
- 사업기간 : 2021.1월 ~ 2021. 12월
- 사업대상 : 관내 90개교(유 32, 초 22, 중 16, 고 17, 특수·각종 3)
- 사업내용 : + 모범졸업생 표창 : 매년 1~2월 학교 졸업식에서 유치원·초·중·고등 학교 모범졸업생 표창
+ 모범학생 표창 : 매년 5월 청소년의 달에 중·고등학교 재학 중인 모범학생 표창
- 사업비 : 1,998천원
- 아동의견 반영여부 : 미반영

□ 추진일정

- 2021. 1.~2. : 모범졸업생 표창
- 2021. 5. : 모범학생 표창

◦ 소요재원

(단위: 천원)

재원구분	2021년도 예산(A)	전년도 예산(B)	비교증감 (C=A-B)	증감률(%) (D=C/B×100)
예산총액	1,998	2,017	△19	-0.9
국비	-	-	-	-
시비	-	-	-	-
구비	1,998	2,017	△19	-0.9

* 예산증감사유: 표창 수여 목표인원에 맞춰 예산 감액

◦ 아동친화 수혜자 현황

(2021. 4월 현재 기준)

사업명	성과지표 (단위: 명)	수혜자 현황 (단위: 명)	
		전년도 추진실적	2021년 목표
모범출업생 표창	표창인원(인)	121	180
모범학생 표창	표창인원(인)	192	233

◦ 기대효과

- 품행이 바르고 학업에 열중한 모범 학생을 선정·표창함으로써 모교 및 지역사회에 대한 자긍심 고취

◦ 관련사진

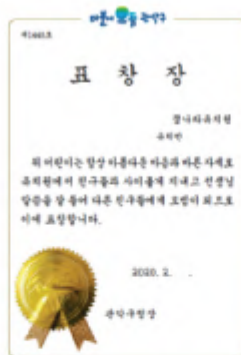

5-24 교육지원프로그램 운영

(교육지원과 / 담당자 : 송민주, 행정전화 : 5662)

① 사업 구분	<input type="checkbox"/> 신규사업	<input checked="" type="checkbox"/> 계속사업	<input checked="" type="checkbox"/> 보편사업	<input type="checkbox"/> 선별적 사업
② 사업 영향	<input checked="" type="checkbox"/> 직접사업		<input type="checkbox"/> 간접사업	
③ 사업 대상	<input checked="" type="checkbox"/> 아동	<input type="checkbox"/> 산모	<input type="checkbox"/> 부모	<input type="checkbox"/> 법정후견인
※ 아동 구분	<input type="checkbox"/> 미취학아동(0~6세)	<input checked="" type="checkbox"/> 어린이(7세~12세)	<input checked="" type="checkbox"/> 청소년(13세~18세)	
④ 아동 권리	<input type="checkbox"/> 생존	<input type="checkbox"/> 보호	<input checked="" type="checkbox"/> 발달	<input type="checkbox"/> 참여
⑤ 아동친화도 영역	<input type="checkbox"/> 놀이와 여가	<input type="checkbox"/> 참여와 시민의식	<input type="checkbox"/> 안전과 보호	
	<input type="checkbox"/> 보건과 사회서비스	<input checked="" type="checkbox"/> 교육환경	<input type="checkbox"/> 가정환경	
⑥ 관련 근거	청소년기본법, 청소년활동진흥법, 서울특별시 관악구 방과 후 활동 등 지원에 관한 조례			

□ 사업개요

- 목 적 : 양질의 교육 프로그램을 운영해 청소년의 교육복지 향상에 기여
- 사업기간 : 2021. 1. ~ 12.
- 사업대상 : 관내 각급 학교 55개교 학생 및 학부모
- 사업내용 : 청소년의 유희시간을 활용한 교육·체험 프로그램 운영
- 사업비 : 141,240천원
- 아동의견 반영여부 : 반영

□ 추진일정

- 2021. 2. : 종합운영계획 수립
- 2021. 2. ~ 11. : 위탁운영업체 선정 및 참여자 모집
- 2021. 5. ~ 11. : 프로그램 운영
 - ※ 코로나 19 확산 대응방침에 따라 프로그램 일정 변경 가능
- 2021. 12. : 사업 종료 및 만족도 조사

□ 소요재원

(단위: 천원)

재원구분	2021년도 예산(A)	전년도 예산(B)	비교증감 (C=A-B)	증감률(%) (D=C/B×100)
예산총액	141,240	323,040	△181,800	-56.3
국비	-	-	-	-
시비	-	-	-	-
구비	141,240	323,040	△181,800	-56.3

▶ 예산증감사유

- 관악영동통합미술학교 사업 종료에 따른 예산 감액
- 코로나19 사태 지속으로 인한 주말프로그램 축소 운영 등

□ 아동친화 수혜자 현황

(2021. 4월 현재 기준)

사업명	성과지표 (단위: 명)	수혜자 현황 (단위: 명)	
		전년도 추진실적	2021년 목표
자기주도학습 프로그램	참가인원(명)	0	100
문화체험 프로그램	참가인원(명)	0	100
창의예술 프로그램	참가인원(명)	0	100
원어민 영어학습 프로그램	참가인원(명)	376(1~2월)	1,504
대학생 연계 프로그램	참가인원(명)	0	700

※ 2020년 코로나19 사태 장기화로 대부분의 교육지원프로그램 취소 또는 운영 중단

□ 기대효과

- 민·관·학의 협력 하에 양질의 교육 프로그램 제공
- 사회적배려대상자 우선 참여를 통해 저소득가정의 사교육비 부담 경감

□ 관련사진



(교육지원과 / 담당자 : 김진희, 행정전화 : 5654)

① 사업 구분	<input type="checkbox"/> 신규사업	<input checked="" type="checkbox"/> 계속사업	<input checked="" type="checkbox"/> 보편사업	<input type="checkbox"/> 선별적 사업
② 사업 영향	<input checked="" type="checkbox"/> 직접사업		<input type="checkbox"/> 간접사업	
③ 사업 대상	<input checked="" type="checkbox"/> 아동	<input type="checkbox"/> 산모	<input type="checkbox"/> 부모	<input type="checkbox"/> 법정후견인
※ 아동 구분	<input type="checkbox"/> 미취학아동(0~6세)	<input checked="" type="checkbox"/> 어린이(7세~12세)	<input checked="" type="checkbox"/> 청소년(13세~18세)	
④ 아동 권리	<input type="checkbox"/> 생존	<input type="checkbox"/> 보호	<input checked="" type="checkbox"/> 발달	<input type="checkbox"/> 참여
⑤ 아동친화도 영역	<input type="checkbox"/> 놀이와 여가		<input type="checkbox"/> 참여와 시민의식	<input type="checkbox"/> 안전과 보호
	<input type="checkbox"/> 보건과 사회복지서비스		<input checked="" type="checkbox"/> 교육환경	<input type="checkbox"/> 가정환경
⑥ 관련 근거	진로교육법 제18조			

□ 사업개요

- 목 적 : 청소년들의 진로상담과 다양한 직업현장 체험을 지원
- 사업기간 : 2021. 1. ~ 2021. 12.
- 사업대상 : 관내 거주 또는 재학 중인 청소년 및 학부모
- 사업내용 : 진로교육 자원 발굴·연계 및 진로체험, 진로상담 제공
- 사업비 : 302,800천원
- 아동의견 반영여부 : 반영

□ 추진일정

- 2021. 1. : 운영자 선정 및 계약
- 2021. 2. ~ 4. : 초·중·고 진로교사 협의회 진행
- 2021. 1. ~ 12. : 일터 발굴, 진로체험 지원, 진로프로그램 및 임시상담실 운영
- 2021. 12. : 사업평가 및 환류

□ 소요재원

(단위: 천원)

재원구분	2021년도 예산(A)	전년도 예산(B)	비교증감 (C=A-B)	증감률(%) (D=C/B×100)
예산총액	302,800	311,000	△8,200	-2.6
국비	-	-	-	-
시비	135,400	131,000	4,400	3.4
구비	167,400	180,000	△12,600	-7.0

* 예산증감사유: 체계적인 임시상담실 운영 사업 추진으로 증액

□ 아동친화 수혜자 현황

(2021. 4월 현재 기준)

사업명	성과지표 (단위: 명)	수혜자 현황 (단위: 명)	
		전년도 추진실적	2021년 목표
진로직업체험지원센터 운영	참여인원(업)	91,279	42,434

□ 기대효과

- 청소년들의 진로탐색 및 진로상담으로 진로방향 및 미래 설계 지원
- 학교와 지역사회를 연계하는 진로교육 네트워크 활성화 기여

□ 관련사진



5-26 고등학교 무상교육 지원

(교육지원과 / 담당자 : 박선미, 행정전화 : 5655)

① 사업 구분	<input type="checkbox"/> 신규사업	<input checked="" type="checkbox"/> 계속사업	<input checked="" type="checkbox"/> 보편사업	<input type="checkbox"/> 선별적 사업
② 사업 영향	<input checked="" type="checkbox"/> 직접사업		<input type="checkbox"/> 간접사업	
③ 사업 대상	<input checked="" type="checkbox"/> 아동	<input type="checkbox"/> 산모	<input type="checkbox"/> 부모	<input type="checkbox"/> 법정후견인
※ 아동 구분	<input type="checkbox"/> 미취학아동(0~6세)	<input type="checkbox"/> 어린이(7세~12세)	<input checked="" type="checkbox"/> 청소년(13세~18세)	
④ 아동 권리	<input type="checkbox"/> 생존	<input type="checkbox"/> 보호	<input checked="" type="checkbox"/> 발달	<input type="checkbox"/> 참여
⑤ 아동친화도 영역	<input type="checkbox"/> 놀이와 여가	<input type="checkbox"/> 참여와 시민의식	<input type="checkbox"/> 안전과 보호	
	<input type="checkbox"/> 보건과 사회서비스	<input checked="" type="checkbox"/> 교육환경	<input type="checkbox"/> 가정환경	
⑥ 관련 근거	초·중등교육법 제10조의2 및 지방교육재정교부금법 제14조			

□ 사업개요

- 목 적 : 가정환경·지역·계층과 관계없이 모든 학생들에게 고교 단계까지 공평한 교육기회 보장 실현
- 사업기간 : 2021. 2월 ~ 2021. 12월
- 사업대상 : 관내 고등학교 전학년
※ ('19년 2학기) 3학년 → ('20년) 2, 3학년 → ('21년~) 중학년
- 사업내용 : 고등학교 2,3학년 대상 입학금, 수업료, 학교운영지원비, 교과서대금 무상 지원
- 사 업 비 : 331,332천원
- 아동의견 반영여부 : 반영

□ 추진일정

- 2021. 4월 상반기 : 자치구 부담분 서울시교육청 진출 예정

□ 소요재원

(단위 : 천원)

재원구분	2021년도 예산(A)	전년도 예산(B)	비교증감 (C=A-B)	증감률(%) (D=C/B×100)
예산총액	331,332	229,140	102,192	44.6
국비	-	-	-	-
시비	-	-	-	-
구비	331,332	229,140	102,192	44.6

* 예산증감사유 : 고등학교 무상교육 확대에 따른 자치구 분담예산 신규 편성

□ 아동친화 수혜자 현황

(2021. 4월 현재 기준)

사업명	성과지표 (단위 : 명)	수혜자 현황 (단위 : 명)	
		전년도 추진실적	2021년 목표
고등학교 무상교육 지원	지원인원(업)	6,400	9,176

□ 기대효과

- 초·중·고 교육의 공공성 강화
- 교육비 부담 경감에 따른 교육격차 해소

(교육지원과 / 담당자 : 노건복, 행정전화 : 5656)

① 사업 구분	<input type="checkbox"/> 신규사업	<input checked="" type="checkbox"/> 계속사업	<input checked="" type="checkbox"/> 보편사업	<input type="checkbox"/> 선별적 사업
② 사업 영향	<input checked="" type="checkbox"/> 직접사업		<input type="checkbox"/> 간접사업	
③ 사업 대상	<input checked="" type="checkbox"/> 아동	<input type="checkbox"/> 산모	<input checked="" type="checkbox"/> 부모	<input type="checkbox"/> 법정후견인
※ 아동 구분	<input type="checkbox"/> 미취학아동(0~6세)	<input checked="" type="checkbox"/> 어린이(7세~12세)	<input checked="" type="checkbox"/> 청소년(13세~18세)	
④ 아동 권리	<input type="checkbox"/> 생존	<input type="checkbox"/> 보호	<input checked="" type="checkbox"/> 발달	<input type="checkbox"/> 참여
⑤ 아동친화도 영역	<input type="checkbox"/> 놀이와 여가		<input type="checkbox"/> 참여와 시민의식	<input type="checkbox"/> 안전과 보호
	<input type="checkbox"/> 보건과 사회서비스		<input checked="" type="checkbox"/> 교육환경	<input type="checkbox"/> 가정환경
⑥ 관련 근거	·서울특별시 관악구 혁신교육 지원에 관한 조례 ·서울특별시 관악구 방과후 활동 등 지원에 관한 조례			

□ 사업개요

- 목 적 : 민·관·학 다양한 주체가 참여하여 마을과 학교가 협력하는 교육환경을 조성하고, 아동과 청소년이 행복하게 성장하는 학교-마을교육공동체 형성
- 사업기간 : 2021. 1. ~ 12.
- 사업대상 : 관내 초·중·고교 및 기타학교, 청소년, 부모, 교사, 주민 등
- 사업내용 : 4개 단위, 27개 세부사업 추진
 - ※ 주요세부사업 : 방과후교육지원센터 운영, 청소년 자치의회 '모두', 청소년 진로직업체험지원, 청소년 정책공모전 등
- 사업비 : 1,057,600천원 (시비 512,600천원 / 구비 545,000원)
 - ※ 동작관악교육지원청 집행예산 500,000천원 별도
- 아동의견 반영여부 : 반영

□ 추진일정

- 방과후교육지원센터 운영 : 2021. 1. ~ 12월
- 관악교육두레(민·관·학 거버넌스) 회의 운영 : 2021. 1 ~ 12월
- 사업별 세부운영계획 수립 : 2021. 2 ~ 4월
- 2021년 혁신교육지구 평가 및 2022년 사업계획 수립 : 2021. 10 ~ 12월

▣ 소요재원

(단위 : 천원)

재원구분	2021년도 예산(A)	전년도 예산(B)	비교증감 (C=A-B)	증감률(%) (D=C/B×100)
예산총액	1,057,600	1,028,200	29,400	2.9
국비	-	-	-	-
시비	512,600	513,200	△600	-0.1
구비	545,000	515,000	30,000	5.8

* 예산증감사유 : 시 마을교육콘텐츠 확대 및 교육청 교육복지예산 대응 투자에 따른 구비 증액

▣ 아동친화 수혜자 현황

(2021. 4월 현재 기준)

사업명	성가지표 (단위 : %)	수혜자 현황 (단위 : %)	
		전년도 추진실적	2021년 목표
혁신교육지구사업 운영	예산집행률 (단위 : %)	70	80

▣ 기대효과

- 지속가능한 마을교육활동 체제 강화를 통해 아동, 청소년이 지역 내에서 행복하게 성장할 수 있는 환경 조성
- 다양한 청소년 활동 지원을 통한 청소년 자치역량 및 민주시민 역량 강화

▣ 관련사진



(교육지원과 / 담당자 : 김윤경, 행정전화 : 5674)

① 사업 구분	<input type="checkbox"/> 신규사업	<input checked="" type="checkbox"/> 계속사업	<input checked="" type="checkbox"/> 보편사업	<input type="checkbox"/> 선별적 사업
② 사업 영향	<input checked="" type="checkbox"/> 직접사업		<input type="checkbox"/> 간접사업	
③ 사업 대상	<input checked="" type="checkbox"/> 아동	<input type="checkbox"/> 산모	<input type="checkbox"/> 부모	<input type="checkbox"/> 법정후견인
※ 아동 구분	<input checked="" type="checkbox"/> 미취학아동(0~6세)	<input checked="" type="checkbox"/> 어린이(7세~12세)	<input checked="" type="checkbox"/> 청소년(13세~18세)	
④ 아동 권리	<input type="checkbox"/> 생존	<input type="checkbox"/> 보호	<input checked="" type="checkbox"/> 발달	<input type="checkbox"/> 참여
⑤ 아동친화도 영역	<input type="checkbox"/> 놀이와 여가		<input type="checkbox"/> 참여와 시민의식	<input type="checkbox"/> 안전과 보호
	<input type="checkbox"/> 보건과 사회서비스		<input checked="" type="checkbox"/> 교육환경	<input type="checkbox"/> 가정환경
⑥ 관련 근거	평생교육법 제5조, 서울특별시 관악구 평생교육 진흥 조례 제3조			

□ 사업개요

- 목적 : 아동 단계부터 평생교육을 제공하여 평생학습도시 관악구 조성
- 사업기간 : 2021.01. ~ 12.
- 사업대상 : 관악구 평생학습관 유아, 어린이 강좌 수강생
- 사업내용 : 미술, 발레, 가야금, 주산과 암산 등 다양한 분야 진행
- 사업비 : 34,560천원
- 아동의견 반영여부 : X(연 2회 설문조사 진행하나 학부모 대신 작성)

□ 추진일정

- 2021. 01. ~ 2021. 12. 총 4분기, 각 6개 강좌 진행
- 여름, 겨울방학 연 2회 특강 진행

□ 소요재원

(단위 : 천원)

재원구분	2021년도 예산(A)	전년도 예산(B)	비교증감 (C=A-B)	증감률(%) (D=C/B×100)
예산총액	34,560	44,760	△10,200	-22.8
국비	-	-	-	-
시비	-	-	-	-
구비	34,560	44,760	△10,200	-22.8

* 예산증감사유 : 드론, 과학실험 특강 예산 감액(비대면 수업 불가 강좌)

▣ 아동친화 수혜자 현황

[2021. 4월 현재 기준]

사업명	성과지표 (단위: 개, 명)	수혜자 현황 (단위: 명)	
		전년도 추진실적	2021년 목표
교육문화강좌 (아동대상)	강좌수(연)	15	24
보충식품 제공	수강인원(연)	199	280

▣ 기대효과

- 아동에게 꿈과 희망을 실어주는 발판 마련·평생학습도시 활성화 조성
- 사교육비 절감 및 아동의 삶의 질·만족도 향상

▣ 관련사진



(교육지원과 / 담당자 : 황정은, 행정전화 : 5695)

① 사업 구분	<input type="checkbox"/> 신규사업	<input checked="" type="checkbox"/> 계속사업	<input checked="" type="checkbox"/> 보편사업	<input type="checkbox"/> 선별적 사업
② 사업 영향	<input checked="" type="checkbox"/> 직접사업		<input type="checkbox"/> 간접사업	
③ 사업 대상	<input checked="" type="checkbox"/> 아동	<input type="checkbox"/> 산모	<input checked="" type="checkbox"/> 부모	<input type="checkbox"/> 법정후견인
※ 아동 구분	<input checked="" type="checkbox"/> 미취학아동(0~6세)	<input checked="" type="checkbox"/> 어린이(7세~12세)	<input checked="" type="checkbox"/> 청소년(13세~18세)	
④ 아동 권리	<input type="checkbox"/> 생존	<input type="checkbox"/> 보호	<input checked="" type="checkbox"/> 발달	<input type="checkbox"/> 참여
⑤ 아동친화도 영역	<input type="checkbox"/> 놀이와 여가		<input type="checkbox"/> 참여와 시민의식	<input type="checkbox"/> 안전과 보호
	<input type="checkbox"/> 보건과 사회서비스		<input checked="" type="checkbox"/> 교육환경	<input type="checkbox"/> 가정환경
⑥ 관련 근거	서울특별시 관악구 인문학도시 조성 조례 제3조			

□ 사업개요

- 목 적 : 언제, 어디서나, 누구나 참여할 수 있는 다양한 인문학 프로그램을 통해 인문학 저변확대와 지식 함양을 통한 창의적이고 선도적인 구민 양성 및 인문학 도시 관악 구현

- 사업기간 : 2021. 1. ~ 12.

- 사업대상 : 관어린이, 청소년, 부모, 일반주민 등

- 사업내용 : 주제 및 대상별로 다양한 인문학 강좌 기획 및 운영

- 사업비 : 7,500천원(구비)

- 아동의견 반영여부 : 반영

□ 추진일정

- 2021. 6. ~ 12. : 어린이 인문학

- 2021. 5. ~ 12. : 청소년 인문학

- 2021. 5. ~ 12. : 부모(엄마) 인문학

※대면 및 비대면 병행 운영 예정

□ 소요재원

(단위: 천원)

재원구분	2021년도 예산(A)	전년도 예산(B)	비교증감 (C=A-B)	증감률(%) (D=C/B×100)
예산총액	7,500	7,000	500	7.1
국비	-	-	-	-
시비	-	-	-	-
구비	7,500	7,000	500	7.1

* 예산증감사유 : 더욱 다양한 프로그램 기획을 위하여 강사로 증액

□ 아동친화 수혜자 현황

(2020. 2월 현재 기준)

사업명	성과지표 (단위: 회)	수혜자 현황 (단위: 명)	
		전년도 추진실적	2021년 목표
부모 인문학	강좌수(연)	14	18
청소년 인문학	강좌수(연)	10	12
어린이 인문학	강좌수(연)	0	6

□ 기대효과

- 체험형 어린이 인문학 프로그램 운영을 통해 아동의 놀 권리 및 교육을 받을 권리 추구
- 부모 및 양육자 교육을 통해 행복한 아이로 자라는 환경 조성 기여
- 엄마를 위한 프로그램을 통해 부모가 행복해야 아이도 행복한 사회로 연결
- 비대면 교육방식 제공으로 참여 접근성 높임으로 더 많은 참여 기회 제공

□ 관련사진



5-30 관악구-서울대 SAM멘토링 운영

(교육지원과 / 담당자 : 신혜진, 행정전화 : 5682)

① 사업 구분	<input type="checkbox"/> 신규사업	<input checked="" type="checkbox"/> 계속사업	<input checked="" type="checkbox"/> 보편사업	<input type="checkbox"/> 선별적 사업
② 사업 영향	<input checked="" type="checkbox"/> 직접사업		<input type="checkbox"/> 간접사업	
③ 사업 대상	<input checked="" type="checkbox"/> 아동	<input type="checkbox"/> 산모	<input type="checkbox"/> 부모	<input type="checkbox"/> 법정후견인
※ 아동 구분	<input type="checkbox"/> 미취학아동(0~6세)	<input checked="" type="checkbox"/> 어린이(7세~12세)	<input checked="" type="checkbox"/> 청소년(13세~18세)	
④ 아동 권리	<input type="checkbox"/> 생존	<input type="checkbox"/> 보호	<input checked="" type="checkbox"/> 발달	<input type="checkbox"/> 참여
⑤ 아동친화도 영역	<input type="checkbox"/> 놀이와 여가		<input type="checkbox"/> 참여와 시민의식	<input type="checkbox"/> 안전과 보호
	<input type="checkbox"/> 보건과 사회서비스		<input checked="" type="checkbox"/> 교육환경	<input type="checkbox"/> 가정환경
⑥ 관련 근거	교육기본법 제4조(교육의 기회균등)			

□ 사업개요

- 목 적 : 멘토링 수혜인원을 확대하여 교육양극화 현상 해소
- 사업기간 : 2021. 1. ~ 12.
- 사업대상 : 총 1,330명
 - + 멘 토 : 서울대학교 학부생(사범대학, 교직이수과정, 기타 희망자) 280명
 - + 멘 티 : 관내 초·중·고교 학생 및 소외계층 청소년 등 1,050명
- 사업내용 : 캠퍼스 투어, 학습지도, 문화체험, 진로·진학상담 등
- 사 업 비 : 268,892천원
- 아동의견 반영여부 : 반영

□ 추진일정

- 2021. 2. : 사업계획서 제출, 운영계획 수립
- 2021. 3. ~ 12. : SAM멘토링 실시
- 2021. 12. : SAM멘토링 운영 평가

□ 소요재원

(단위: 천원)

재원구분	2021년도 예산(A)	전년도 예산(B)	비교증감 (C=A-B)	증감률(%) (D=C/B×100)
예산총액	268,892	255,892	13,000	5.1
국비	-	-	-	-
시비	-	-	-	-
구비	268,892	255,892	13,000	5.1

* 예산증감사유: 멘토링 수혜인원 확대

□ 아동친화 수혜자 현황

(2020. 2월 현재 기준)

사업명	성과지표 (단위: 명)	수혜자 현황 (단위: 명)	
		전년도 추진실적	2021년 목표
관악구-서울대 SAM멘토링 운영	참여인원(인)	883	1,330

□ 기대효과

- 서울대 학생 멘토와 관내 청소년 멘티 간 정서적 유대감 및 상호관계 형성
- 사회적 배려 학생들의 참여를 통한 균등한 교육혜택 기회 마련

□ 관련사진

행사야영제*

관악구-서울대 2021년 겨울학기 SAM 멘토링 비대면 운영

일정: 2021.01.06. 오전 7:20 ~ 2021.01.06. 오전 7:30

박종일 기자 >

사회적 거리두기 2.5단계 시행에 따라 ZOOM을 활용한 전면 온라인 멘토링 실시. 2020년도 멘토 225명, 멘티 650명 참여. 화상모니터, 자신감 향상 등 긍정적 평가

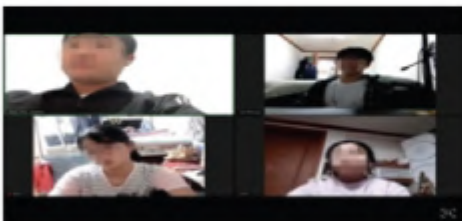

관악구-서울대, 1학기 '샘(SAM)' 멘토링 참여자 모집

발행일: 2021.01.10

f 📄 ⭐ 📌 🗑

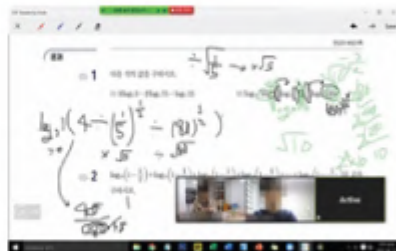

<SAM멘토링 2021년 겨울학기 활동 모습>

5-31 창의예술분야 영재교육원 운영

(교육지원과 / 담당자 : 김희진, 행정전화 : 5682)

① 사업 구분	<input type="checkbox"/> 신규사업	<input checked="" type="checkbox"/> 계속사업	<input checked="" type="checkbox"/> 보편사업	<input type="checkbox"/> 선별적 사업
② 사업 영향	<input checked="" type="checkbox"/> 직접사업		<input type="checkbox"/> 간접사업	
③ 사업 대상	<input checked="" type="checkbox"/> 아동	<input type="checkbox"/> 산모	<input type="checkbox"/> 부모	<input type="checkbox"/> 법정후견인
※ 아동 구분	<input type="checkbox"/> 미취학아동(0~6세)	<input checked="" type="checkbox"/> 어린이(7세~12세)	<input type="checkbox"/> 청소년(13세~18세)	
④ 아동 권리	<input type="checkbox"/> 생존	<input type="checkbox"/> 보호	<input checked="" type="checkbox"/> 발달	<input type="checkbox"/> 참여
⑤ 아동친화도 영역	<input type="checkbox"/> 놀이와 여가		<input type="checkbox"/> 참여와 시민의식	<input type="checkbox"/> 안전과 보호
	<input type="checkbox"/> 보건과 사회서비스		<input checked="" type="checkbox"/> 교육환경	<input type="checkbox"/> 가정환경
⑥ 관련 근거	영재교육진흥법 제3조(국가 및 지방자치단체의 임무), 제14조(재정지원)			

□ 사업개요

- 목 적 : 예술분야 영재를 조기발굴하여 미래 창의인재를 육성하고자 함
- 사업기간 : 2021. 1. ~ 12.
- 사업대상 : 관내 거주 초등학교 4~6학년
- 사업내용 : 미술을 기반으로 한 인문, 과학, 예술 융합교육
- 사업비 : 85,000천원
- 수행기관 : 서울대학교 미술대학 조형연구소
- 아동의견 반영여부 : 반영

□ 추진일정

- 2021. 1. : 운영계획 수립
- 2021. 3. ~ 4. : 학생모집 및 선발
- 2021. 5. ~ 10. : 관악창의예술 영재교육 실시
- 2021.11. ~12. : 수료식 및 전시회 개최, 운영평가

□ 소요재원

(단위: 천원)

재원구분	2021년도 예산(A)	전년도 예산(B)	비교증감 (C=A-B)	증감률(%) (D=C/B×100)
예산총액	85,000	85,000	-	-
국비	-	-	-	-
시비	-	-	-	-
구비	85,000	85,000	-	-

* 예산증감사유: 변동사항 없음

□ 아동친화 수혜자 현황

(2021. 4월 현재 기준)

사업명	성과지표 (단위: 명)	수혜자 현황 (단위: 명)	
		전년도 추진실적	2020년 목표
창의예술분야 영재교육원 운영	참여인원(인)	49	45

□ 기대효과

- 창의예술 교육을 통한 창의적 사고 및 사회적 감성을 갖춘 미래 인재 양성

□ 관련사진



(교육지원과 / 담당자 : 김희진, 행정전화 : 5681)

① 사업 구분	<input type="checkbox"/> 신규사업	<input checked="" type="checkbox"/> 계속사업	<input checked="" type="checkbox"/> 보편사업	<input type="checkbox"/> 선별적 사업
② 사업 영향	<input checked="" type="checkbox"/> 직접사업		<input type="checkbox"/> 간접사업	
③ 사업 대상	<input checked="" type="checkbox"/> 아동	<input type="checkbox"/> 산모	<input type="checkbox"/> 부모	<input type="checkbox"/> 법정후견인
※ 아동 구분	<input type="checkbox"/> 미취학아동(0~6세)	<input type="checkbox"/> 어린이(7세~12세)	<input checked="" type="checkbox"/> 청소년(13세~18세)	
④ 아동 권리	<input type="checkbox"/> 생존	<input type="checkbox"/> 보호	<input checked="" type="checkbox"/> 발달	<input type="checkbox"/> 참여
⑤ 아동친화도 영역	<input type="checkbox"/> 놀이와 여가	<input type="checkbox"/> 참여와 시민의식	<input type="checkbox"/> 안전과 보호	
	<input type="checkbox"/> 보건과 사회서비스	<input checked="" type="checkbox"/> 교육환경	<input type="checkbox"/> 가정환경	
⑥ 관련 근거	진로교육법 제5조 및 제16조			

□ 사업개요

- 목 적 : 서울대 우수한 인프라 활용한 고교생을 대상으로 창의적 공학마인드 체험을 통한 우수인재 양성 및 진로진학에 도움을 줌
- 사업기간 : 2021. 8. (여름방학기간 중 2박 3일)
- 사업대상 : 관내 고등학교 1-3학년 40명(공학에 관심있는 학생)
- 사업내용 : 공학체험(골든벨, 프로젝트, 토론, 프레젠테이션) 및 진로 멘토링 등
- 수강료 : 3만원 (사회적배려 대상자인 경우 참가비 50%감면)
- 사업비 : 15,000천원
- 아동의견 반영여부 : 반영

□ 추진일정

- 2021. 6. 운영계획 수립
- 2021. 6. ~ 7. 참여인원 모집
- 2021. 7. 위탁계약
- 2021. 7. 선발자 공고 및 참가비 납입
- 2021. 8. 캠프 진행 : 2박 3일

□ 소요재원

(단위: 천원)

재원구분	2021년도 예산(A)	전년도 예산(B)	비교증감 (C=A-B)	증감률(%) (D=C/B×100)
예산총액	15,000	15,000	-	-
국비	-	-	-	-
시비	-	-	-	-
구비	15,000	15,000	-	-

* 예산증감사유 : 변동사항 없음

□ 아동친화 수혜자 현황

(2021. 4월 현재 기준)

사업명	성과지표 (단위: 명)	수혜자 현황 (단위: 명)	
		전년도 추진실적	2021년 목표
청소년 공학캠프	참여인원(인)	0	40

□ 기대효과

- 공학교실, 공학축전 등 다양한 프로그램 체험으로 공학에 대한 흥미 유발 및 고교생에게 대학생 생활 체험기회 제공 및 학습의욕 고취

□ 관련사진



(교육지원과 / 담당자 : 김리진, 행정전화 : 5681)

담당자 : 신혜진, 행정전화 : 5682)

① 사업 구분	<input type="checkbox"/> 신규사업	<input checked="" type="checkbox"/> 계속사업	<input checked="" type="checkbox"/> 보편사업	<input type="checkbox"/> 선별적 사업
② 사업 영향	<input checked="" type="checkbox"/> 직접사업		<input type="checkbox"/> 간접사업	
③ 사업 대상	<input checked="" type="checkbox"/> 아동	<input type="checkbox"/> 산모	<input type="checkbox"/> 부모	<input type="checkbox"/> 법정후견인
※ 아동 구분	<input type="checkbox"/> 미취학아동(0~6세)	<input checked="" type="checkbox"/> 어린이(7세~12세)	<input checked="" type="checkbox"/> 청소년(13세~18세)	
④ 아동 권리	<input type="checkbox"/> 생존	<input type="checkbox"/> 보호	<input checked="" type="checkbox"/> 발달	<input type="checkbox"/> 참여
⑤ 아동친화도 영역	<input type="checkbox"/> 놀이와 여가		<input type="checkbox"/> 참여와 시민의식	<input type="checkbox"/> 안전과 보호
	<input type="checkbox"/> 보건과 사회서비스		<input checked="" type="checkbox"/> 교육환경	<input type="checkbox"/> 가정환경
⑥ 관련 근거	평생교육법 제5조(국가 및 지방자치단체의 임무) 및 제16조(경비보조 및 지원)			

□ 사업개요

- 목 적 : 교육, 경제, 봉사 등 다양한 분야에 걸친 서울대학교 교수진 및 학생 재능 기부를 유치, 지역사회를 위한 교육·복지 서비스의 질 향상 도모

- 사업별 추진내용

사업명	서울대 주관	기간	장소	대상내용
청소년 C-Lab 창업영재 캠프	서울대 삼성전자연구소	방학중 (2회)	서울대 삼성전자연구소 C-Lab팩토리	초등학생 40명(회당 20명)/ 3D프린팅, SW코딩 및 아이로봇 만들기
법체험교실 진로진학 멘토링	법학전문 대학원 프로보노	연중 (총 5회)	온라인	고등학생 40명(매회)/ 법률 특강 및 진로진학 멘토링
비전멘토링	공우(공과대학 우수학생센터)	하반기 (1회)	온라인	고등학생 300여명/ 공대 학과·진로 및 공부방법 등 소개
대학생 테마별 특목멘토링	대학교 동아리 (연접가능)	5월~11월 (8개 단위)	대학캠퍼스, 초중고등학교, 지역아동센터 등	8개 단위 특목멘토링 /대학(원)생 자체 프로그램 기획·진행

- 사업비 : 11,700천원

- 아동의견 반영여부 : 반영

□ 소요재원

(단위 : 천원)

재원구분	2021년도 예산(A)	전년도 예산(B)	비교증감 (C=A-B)	증감률(%) (D=C/B×100)
예산총액	11,700	11,700	-	-
국비	-	-	-	-
시비	-	-	-	-
구비	11,700	11,700	-	-

* 예산증감사유 : 변동사항 없음

□ 아동친화 수혜자 현황

(2021. 4월 현재 기준)

사업명	성과지표 (단위 : 명)	수혜자 현황 (단위 : 명)	
		전년도 추진실적	2021년 목표
청소년 C-Lab창업영재 캠프	참가인원(연)	39	40
법체형교실 진로진학 멘토링	참가인원(연)	0	200
비전멘토링	참가인원(연)	0	300
독독멘토링	참가인원(연)	81	90

□ 기대효과

- 학생에게 대학생살 체험기회 제공 및 학습의욕 고취와 진로 선택에 도움

□ 관련사진



5-34 찾아가는 올바른 쓰레기 배출 문화 정착 교육

(청소행정과 / 담당자 : 정진욱, 행정전화 : 6224)

① 사업 구분	<input type="checkbox"/> 신규사업	<input checked="" type="checkbox"/> 계속사업	<input checked="" type="checkbox"/> 보편사업	<input type="checkbox"/> 선별적 사업
② 사업 영향	<input checked="" type="checkbox"/> 직접사업		<input type="checkbox"/> 간접사업	
③ 사업 대상	<input checked="" type="checkbox"/> 아동	<input type="checkbox"/> 산모	<input type="checkbox"/> 부모	<input type="checkbox"/> 법정후견인
※ 아동 구분	<input checked="" type="checkbox"/> 미취학아동(0~6세)	<input checked="" type="checkbox"/> 어린이(7세~12세)	<input checked="" type="checkbox"/> 청소년(13세~18세)	
④ 아동 권리	<input type="checkbox"/> 생존	<input type="checkbox"/> 보호	<input checked="" type="checkbox"/> 발달	<input type="checkbox"/> 참여
⑤ 아동친화도 영역	<input type="checkbox"/> 놀이와 여가		<input type="checkbox"/> 참여와 시민의식	<input type="checkbox"/> 안전과 보호
	<input type="checkbox"/> 보건과 사회서비스		<input checked="" type="checkbox"/> 교육환경	<input type="checkbox"/> 가정환경
⑥ 관련 근거	청소행정과-8763(2021.03.10.)「2021년 재활용 활성화 사업 추진계획」			

□ 사업개요

- 목적 : 교육 대상 확대 통한 올바른 쓰레기 배출 문화 정착 중요성 강조
- 사업기간 : 2021. 5. ~ 6월 / 10월 ~ 11월
 ※ 신청날짜, 강사 일정 및 코로나19 방역단계 등 고려, 일정 변동 가능
- 사업대상 : 관내 유치원(32), 초등학교(22), 중학교(16), 고등학교(17)
- 사업내용 : 어린이 및 학생 눈높이에 맞는 콘텐츠 및 교구 활용을 통한 참여형 교육
- 사업비 : 3,990천원
- 아동의견 반영여부 : 반영 (만족도 설문조사 실시)

□ 추진일정

- 사업대상(학교 및 유치원 등) 신청 공문 발송 : 2021. 3. 26.(금)
- 교육 신청 : 2021. 4. 5. ~ 4. 12.
- 교육 시행 : 2021. 5. ~ 6. / 10. ~ 11.

□ 소요재원

(단위 : 천원)

재원구분	2021년도 예산(A)	전년도 예산(B)	비교증감 (C=A-B)	증감률(%) (D=C/B×100)
예산총액	3,990	3,990	-	-
국비	-	-	-	-
시비	-	-	-	-
구비	3,990	3,990	-	-

* 예산증감사유 : 변동사항 없음

▣ 아동친화 수혜자 현황

(2021. 4월 현재 기준)

사업명	성과지표 (단위:명)	수혜자 현황 (단위:명)	
		전년도 추진실적	2021년 목표
찾아가는 올바른 쓰레기 분리배출 교육	참여인원 1,518명, 65회	-	2,100명, 70회

* 2020년 코로나19 확산으로 미추진

▣ 기대효과

- 교육을 통한 올바른 분리배출 및 쓰레기 감량의 중요성 인식

▣ 관련사진



6. 가정환경

- 아동친화사업 : 3개부서 4개사업

- 예산액 : 2,778,342천원

연번	부서명	사업명	예산액 (단위:천원)	아동친화도 영역	아동권리 유형
	3개 부서	4개 사업	2,778,342	가정환경	
6-1	복지정책과	긴급복지 지원사업	2,547,212	가정환경	생존권
6-2	여성 가족과	다문화가족 지원	27,800	가정환경	발달권
6-3		취약위기가족 지원사업	117,140	가정환경	생존권
6-4	안전관리과	재난취약가구 안전점검 및 정비	86,190	가정환경	보호권

6-1 긴급복지 지원사업

(복지정책과 / 담당자 : 현지훈, 행정전화 : 5884)

① 사업 구분	<input type="checkbox"/> 신규사업 <input checked="" type="checkbox"/> 계속사업	<input type="checkbox"/> 보편사업 <input checked="" type="checkbox"/> 선별적 사업
② 사업 영향	<input type="checkbox"/> 직접사업 <input checked="" type="checkbox"/> 간접사업	
③ 사업 대상	<input type="checkbox"/> 아동 <input type="checkbox"/> 산모 <input type="checkbox"/> 부모 <input type="checkbox"/> 법정후견인	<input checked="" type="checkbox"/> 지역사회
※ 아동 구분	<input type="checkbox"/> 미취학아동(0~6세)	<input type="checkbox"/> 어린이(7세~12세) <input type="checkbox"/> 청소년(13세~18세)
④ 아동 권리	<input checked="" type="checkbox"/> 생존 <input type="checkbox"/> 보호 <input type="checkbox"/> 발달	<input type="checkbox"/> 참여
⑤ 아동친화도 영역	<input type="checkbox"/> 놀이와 여가	<input type="checkbox"/> 참여와 시민의식 <input type="checkbox"/> 안전과 보호
	<input type="checkbox"/> 보건과 사회서비스	<input type="checkbox"/> 교육환경 <input checked="" type="checkbox"/> 가정환경
⑥ 관련 근거	긴급복지지원법	

□ 사업개요

- 목적 : 저소득 위기가구에게 생계비 등을 지원하여 복지사각지대 해소
- 사업기간 : 연중
- 사업대상 : 위기상황에 놓인 저소득층
- 사업내용 : 생계, 의료, 주거 등의 지원
- 사업비 : 2,547,212천원(국비 50%, 시비 25%, 구비 25%)
- 아동의견 반영여부 : 미반영

□ 추진일정

- 2021년 1월부터 연중 사업 추진

□ 소요재원

(단위 : 천원)

재원구분	2021년도 예산(A)	전년도 예산(B)	비교증감 (C=A-B)	증감률(%) (D=C/B×100)
예산총액	2,547,212	2,272,428	274,784	24.2%
국비	1,273,606	1,136,214	137,392	24.2%
시비	636,803	568,107	68,696	24.2%
구비	636,803	568,107	68,696	24.2%

* 예산증감사유 : 코로나19 확산으로 인한 위기가구 증가

▣ 아동친화 수혜자 현황

(2021. 4월 현재 기준)

사업명	성과지표 (단위:)	수혜자 현황 (단위:명)	
		전년도 추진실적	2021년 목표
긴급복지지원사업	지원인원	315	330

▣ 기대효과

- 일시적인 위기상황으로 도움이 필요한 가정에 지원을 통해 위기상황에 처한 아동을 보호

6-2 다문화가족 지원

(여성가족과/ 담당자 : 문지혜, 행정진화 : 6131)

① 사업 구분	<input type="checkbox"/> 신규사업	<input checked="" type="checkbox"/> 계속사업	<input type="checkbox"/> 보편사업	<input checked="" type="checkbox"/> 선별적 사업
② 사업 영향	<input checked="" type="checkbox"/> 직접사업		<input type="checkbox"/> 간접사업	
③ 사업 대상	<input checked="" type="checkbox"/> 아동	<input type="checkbox"/> 산모	<input checked="" type="checkbox"/> 부모	<input type="checkbox"/> 법정후견인
※ 아동 구분	<input type="checkbox"/> 미취학아동(0~6세)	<input checked="" type="checkbox"/> 어린이(7세~12세)	<input type="checkbox"/> 청소년(13세~18세)	
④ 아동 권리	<input type="checkbox"/> 생존	<input type="checkbox"/> 보호	<input checked="" type="checkbox"/> 발달	<input type="checkbox"/> 참여
⑤ 아동친화도 영역	<input type="checkbox"/> 놀이와 여가	<input type="checkbox"/> 참여와 시민의식	<input type="checkbox"/> 안전과 보호	
	<input type="checkbox"/> 보건과 사회서비스	<input type="checkbox"/> 교육환경	<input checked="" type="checkbox"/> 가정환경	
⑥ 관련 근거	다문화가족지원법 제12조, 서울특별시 관악구 다문화가족 지원 조례 제6조			

□ 사업개요

- 목 적 : 다문화가족의 안정적인 지역사회 정착과 자립역량 강화 도모
- 사업기간 : 2021. 2. ~ 2021. 11
- 사업대상 : 관내 다문화가족
- 사업내용 : 결혼이민자 한국어 교육, 결혼이주여성 결연사업, 어린이 한국어교육 등
- 사 업 비 : 27,800천원
- 아동의견 반영여부 : 미반영

□ 추진일정

사업명	추진기간	비고
결혼이민자 한국어교육	2021. 3. ~ 2021. 11.	
어린이 한국어교육	2021. 3. ~ 2021. 11.	
결혼이주여성 결연사업	2021. 3. ~ 2021. 11.	
다문화가족 박람회	2021. 9월 ~ 10월 중	1회 개최

□ 소요재원

(단위: 천원)

재원구분	2021년도 예산(A)	전년도 예산(B)	비교증감 (C=A-B)	증감률(%) (D=C/B×100)
예산총액	27,800	27,800	0	100
국비	-	-	-	-
시비	-	-	-	-
구비	27,800	27,800	0	100

* 예산증감사유 : 변동사항 없음

□ 아동친화 수혜자 현황

(2021. 4월 현재 기준)

사업명	성과지표 (단위: 명)	수혜자 현황 (단위: 명)	
		전년도 추진실적	2021년 목표
결혼이민자 한국어교육	참여인원(연)	413	640
어린이 한국어교육	참여인원(연)	202	546
결혼이주여성 결연사업	참여인원(연)	239	135
다문화가족 박람회	참여인원(연)	3,156*	1,000

※ 코로나19로 인한 다문화가족 박람회 온라인개최로 인원이 아닌 조회수 산출

□ 기대효과

- 다문화가족의 언어능력 배양을 통해 지역사회 적응에 도움
- 다문화가족 자녀 학습지원프로그램 운영을 통해 자녀들의 학습능력 향상, 학교생활 적응지원 및 갈등예방을 도모
- 다문화가족과 이웃이 함께 어울리고 소통하는 공간을 마련을 통해 다문화에 대한 인식개선 도모

6-3 취약위기가족 지원사업

(여성가족과/ 담당자 : 문지혜, 행정전화 : 6131)

① 사업 구분	<input type="checkbox"/> 신규사업	<input checked="" type="checkbox"/> 계속사업	<input type="checkbox"/> 보편사업	<input checked="" type="checkbox"/> 선별적 사업
② 사업 영향	<input checked="" type="checkbox"/> 직접사업		<input type="checkbox"/> 간접사업	
③ 사업 대상	<input checked="" type="checkbox"/> 아동	<input type="checkbox"/> 산모	<input checked="" type="checkbox"/> 부모	<input type="checkbox"/> 법정후견인
* 아동 구분	<input type="checkbox"/> 미취학아동(0~6세)	<input checked="" type="checkbox"/> 어린이(7세~12세)	<input checked="" type="checkbox"/> 청소년(13세~18세)	
④ 아동 권리	<input checked="" type="checkbox"/> 생존	<input type="checkbox"/> 보호	<input type="checkbox"/> 발달	<input type="checkbox"/> 참여
⑤ 아동친화도 영역	<input type="checkbox"/> 놀이와 여가	<input type="checkbox"/> 참여와 시민의식	<input type="checkbox"/> 안전과 보호	
	<input type="checkbox"/> 보건과 사회서비스	<input type="checkbox"/> 교육환경	<input checked="" type="checkbox"/> 가정환경	
⑥ 관련 근거	건강가정기본법 제21조(가정에 대한 지원) 및 제31조(이혼예방 및 이혼가정지원)			

□ 사업개요

- 목적 : 취약·위기가족이 가진 복합적인 문제해결 및 욕구해소를 위해 지속적인 사례관리를 통해 가족기능 회복과 정서·경제적 자립역량 강화 도모
- 사업기간 : 2021. 1. ~ 2021. 12.
- 사업대상 : + 기준 중위소득 100%이하 (손)자녀를 양육하는 한부모가족, 조손 가족 등 가족기능 및 역량 강화를 위해 지원이 필요한 가족
+ 긴급위기가족(가정폭력, 이혼, 자살, 사망, 사고, 경제 및 사회적 위기가족)
- 사업내용 : 사례관리, 자녀 학습정서지원, 생활도움지원, 자조모임, 가족프로그램 지원
- 사업비 : 117,140천원
- 아동의견 반영여부 : 미반영

□ 추진일정

- (연중) 대상자 발굴 및 초기상담
- (연중) 서비스 제공 및 사후관리

□ 소요재원

(단위 : 천원)

재원구분	2021년도 예산(A)	전년도 예산(B)	비교증감 (C=A-B)	증감률(%) (D=C/B×100)
예산총액	117,140	102,600	14,540	114
국비	52,120	45,300	6,820	115
시비	33,960	28,650	5,310	118
구비	31,060	28,650	2,410	108

* 예산증감사유 : 종사자 인건비 상승

□ 아동친화 수혜자 현황

(2021. 4월 현재 기준)

사업명	성과지표 (단위 : 명,가정)	수혜자 현황 (단위 : 명,가정수)	
		전년도 추진실적	2021년 목표
사례관리	가정 수	49	40
자녀학습정서지원서비스	참여인원(명)	66	500
생활도움지원서비스	가정 수	4	10
자조모임, 가족 프로그램지원	참여인원(명)	297	150

□ 기대효과

- 가족별 상황, 문제 등에 따른 맞춤형 사례관리서비스를 체계적으로 지원함으로써 가족 간 문제 예방과 갈등을 완화하고 가족의 기능회복과 정서 및 경제적 역량을 강화
- 부모·자녀 관계향상에 대한 프로그램을 제공하여 부모의 양육효능감과 자녀의 정서적 안정성을 향상

6-4 재난취약가구 안전점검 및 정비

(안전관리과 / 담당자 : 김경화 행정전화 : 5814)

① 사업 구분	<input type="checkbox"/> 신규사업	<input checked="" type="checkbox"/> 계속사업	<input type="checkbox"/> 보완사업	<input checked="" type="checkbox"/> 선별적 사업		
② 사업 영향	<input type="checkbox"/> 직접사업		<input checked="" type="checkbox"/> 간접사업			
③ 사업 대상	<input checked="" type="checkbox"/> 아동	<input type="checkbox"/> 산모	<input checked="" type="checkbox"/> 부모	<input type="checkbox"/> 법정후견인		
④ 수혜아동 구분	연령	<input checked="" type="checkbox"/> 아동일반	<input type="checkbox"/> 미취학아동(0~6세)	<input type="checkbox"/> 어린이(7세~12세)	<input type="checkbox"/> 청소년(13세~18세)	
	취약 계층	<input checked="" type="checkbox"/> 장애아	<input checked="" type="checkbox"/> 저소득가정	<input type="checkbox"/> 한부모가정	<input type="checkbox"/> 다문화가정	<input type="checkbox"/> 학교밖
⑤ 아동친화도 영역	<input type="checkbox"/> 놀이와 여가		<input type="checkbox"/> 참여와 시민의식	<input type="checkbox"/> 안전과 보호		
	<input type="checkbox"/> 보건과 사회서비스		<input type="checkbox"/> 교육환경	<input checked="" type="checkbox"/> 가정환경		
⑥ 아동 권리	<input type="checkbox"/> 생존	<input checked="" type="checkbox"/> 보호	<input type="checkbox"/> 발달	<input type="checkbox"/> 참여		
⑦ 관련 근거	서울특별시 관악구 재난 및 안전관리 조례 제2조					

□ 사업개요

- 목 적 : 기초생활보장수급자 등 재난취약가구의 불량·노후화된 전기·가스 시설을 점검·정비하고 안전교육을 실시하여 재난취약가구의 안정적인 생활 도모
- 사업기간 : 2021. 5월 ~ 10월
- 사업대상 : 기초생활수급자 등 재난취약가구 총 1,100가구
- 사업내용 :
 - + 가스자동차단기 설치 및 가스누출여부 및 배관상태 점검
 - + 전기·가스시설 안전점검 및 불량시설 교체
 - + 가스점검시 단독경보형화재감지기 설치
 - + 위험요인 사전제거 요령 안내 및 생활안전 교육 실시 등
- 사업비 : 86,190천원(구비 33,000천원 / 시비 53,190천원)
- 아동의견 반영여부 : 미반영

□ 추진일정

- 2021. 3월 사업계획 수립
- 2021. 5~10월 안전점검 및 정비사업 추진
- 2021. 11월 결과보고 및 사업실적 보고

□ 소요재원

(단위 : 천원)

자원구분	2021년도 예산(A)	전년도 예산(B)	비교증감 (C=A-B)	증감률(%) (D=C/B×100)
예산총액	86,190	81,740	4,450	5.4%
국비	-	-	-	-
시비	53,190	48,740	4,450	9.1%
구비	33,000	33,000	-	-

* 예산증감사유 : 시비보조금 증액

□ 아동친화 수혜자 현황

(2021. 4월 현재 기준)

사업명	성과지표 (단위 : 가구)	수혜자 현황 (단위 : 명)	
		전년도 추진실적	2021년 목표
재난취약가구 안전점검	가구(년)	1,254	1,100

□ 기대효과

- 가스 및 전기안전점검으로 재난취약가구의 안전한 생활환경 조성
- 재난 사전예방 및 안전교육 실시로 안전의식 함양

□ 관련사진



V. 부록 : 유엔 아동권리 협약

유엔 아동권리협약(Convention on the Rights of the child: CRC)

아동을 위한 약속 유엔아동권리협약

유엔아동권리협약(Convention on the Rights of the child: CRC)은 1989년 11월 20일 유엔이 채택한 아동권리조약으로 우리나라를 포함한 전세계 196개국(2017년 6월 현재)이 이 협약을 지킬 것을 약속했습니다. 건강하게 자랄 권리, 교육받을 권리, 놀 권리 등 아동이 누려야 할 권리를 모두 담고 있는 유엔아동권리협약은 각 나라에서 아동 상황을 개선하는 기반이 되고 있습니다. 전문과 54개 조항으로 구성되어 있으며 제1조부터 제40조까지가 실제적인 아동권리 내용을 담고 있습니다.

제1조[아동의 범위]

18세가 안 된 우리 모두는 이 협약에 적힌 권리를 가지고 있습니다.

제2조[차별 안 하기]

우리는 절대 차별받아서 안 됩니다. 우리와 우리의 부모님이 어떤 사람이건, 어떤 종교를 믿건, 어떤 언어를 사용하건, 부자건 가난하건, 장애가 있건 없건 모두 동등한 권리를 누려야 합니다.

제3조[어린이를 제일 먼저]

정부나 사회복지기관, 법원 등 우리와 관련된 일을 하는 모든 기관은 우리에게 무엇이 가장 이익이 되는지 그 점을 제일 먼저 생각해야 합니다.

제4조[정부의 할 일]

정부는 우리의 권리를 지켜 주기 위해 필요한 모든 일을 해야 합니다.

제5조[부모의 지도]

우리의 부모님이나 우리를 보호하는 다른 어른들은 우리를 지도할 권리와 책임이 있습니다.

제6조[생존과 발달]

우리는 타고난 생명을 보호받고 건강하게 자랄 권리가 있습니다.

제7조[이름과 국적]

우리는 이름과 국적을 가질 권리가 있으며 부모가 누구인지 알고 부모의 보살핌을 받을 권리가 있습니다.

제8조[신분 되찾기]

우리가 이름과 국적 등을 빼앗긴 경우 정부는 이를 신속하게 다시 찾을 수 있도록 도와주어야 합니다.

제9조[부모와의 이별]

부모님과 함께 사는 것이 우리에게 나쁜 영향을 미치지 않는 한 우리는 부모님과 함께 살아야 합니다. 어쩔 수 없이 헤어져 살아야 하는 경우 정기적으로 엄마와 아빠를 모두 만날 수 있어야 합니다.

제10조[가족과의 재결합]

우리가 부모님과 떨어져 다른 나라에 살고 있는 경우 정부는 우리가 다시 부모님과 함께 살거나 계속 만날 수 있도록 입국이나 출국을 쉽게 허가해 주어야 합니다.

제11조[내 나라에서 살기]

우리를 강제로 외국으로 보내서는 안 됩니다. 그런 경우 정부는 우리가 돌아올 수 있도록 모든 노력을 다해야 합니다.

제12조[의견 존중]

우리에게 영향을 미치는 문제를 결정할 때 우리는 의견을 말할 권리가 있습니다. 어른들은 우리의 의견에 귀를 기울여야 합니다.

제13조[표현의 자유]

우리는 말이나, 예술을 통해 우리의 생각을 표현할 권리가 있으며 국경을 넘어 모든 정보와 생각을 서로 주고 받을 수 있는 권리도 있습니다.

제14조[양심과 종교의 자유]

우리는 자유롭게 생각하고 우리의 양심에 따라 행동하며 원하는 종교를 가질 수 있어야 합니다.

제15조[모임의 자유]

우리는 모임을 자유롭게 조직할 수 있어야 하며 우리의 목적을 위해 평화로운 방법으로 모임을 열 수 있어야 합니다.

제16조[사생활 보호]

우리는 사생활을 간섭받지 않아야 합니다. 우리가 주고받는 전화나 메일 등을 다른 사람이 맘대로 보아서는 안 됩니다.

제17조[유익한 정보 얻기]

우리는 우리에게 도움이 되는 정보를 얻을 수 있어야 합니다. 정부는 해로운 정보로부터 우리를 보호하는 한편 우리에게 유익한 도서의 제작 등을 장려해야 합니다.

제18조[부모의 책임]

부모님은 우리에게 무엇이 필요한지 알고 우리를 잘 기를 책임이 있습니다. 정부는 우리의 부모가 우리를 잘 기를 수 있도록 도와주어야 하며 특히 맞벌이 부부의 자녀들이 좋은 시설에서 자랄 수 있도록 해 주어야 합니다.

제19조[폭력과 학대]

우리의 부모님이나 보호자가 정신적, 신체적으로 우리에게 폭력을 쓰거나 학대하거나 돌보지 않고 방치하는 일이 없도록 정부는 모든 노력을 해야 합니다.

제20조[가족 없는 어린이]

부모가 없거나 부모와 함께 사는 것이 우리에게 이롭지 않아서 부모와 헤어져 사는 경우 우리는 특별한 보호와 도움을 받아야 합니다.

제21조[입양]

우리가 입양되어야 할 때, 우리의 입양을 결정하는 곳은 믿을 만한 정부기관이어야 하며 부모나 친척 등 우리와 관련된 어른들의 동의를 얻어야 합니다.

제22조[난민어린이]

전쟁이나 자연재해 등으로 난민이 되었을 때 우리는 특별한 보호와 도움을 받아야 하며 우리가 가족과 헤어졌을 때 우리에게 가족을 찾아 주어야 합니다.

제23조[장애아 보호]

우리의 몸이나 마음에 장애가 있을 때 우리는 특별한 보호를 받아야 합니다.

제24조[영양과 보건]

우리는 건강하게 자랄 권리가 있습니다. 충분한 영양을 섭취하고 깨끗한 물을 얻을 수 있어야 하며 병원이나 보건소 등에서 치료받을 수 있어야 합니다.

제25조[시설아동 실태 조사]

우리를 잘 보호하고 치료하기 위해 정부가 우리를 특정한 시설에서 키우도록 한 경우 정부는 우리가 어떻게 자라고 있는지 정기적으로 조사해야 합니다.

제26조[사회보장제도]

정부는 우리의 권리를 지켜줄 수 있는 사회보장 제도를 만들어 주어야 합니다.

제27조[적절한 생활수준]

우리는 제대로 먹고 입고 교육받을 수 있는 생활수준에서 자라야 합니다.

제28조[교육]

우리는 교육받을 권리가 있습니다. 초등교육을 무료로 받을 수 있어야 하며 능력에 맞게 더 높은 교육도 받을 수 있어야 합니다.

제29조[교육의 목적]

우리는 교육을 통해 인격과 재능, 정신적 신체적 능력을 마음껏 개발하고 인권과 자유, 이해와 평화의 정신을 배울 수 있어야 합니다.

제30조[소수민족어린이]

소수민족인 우리는 고유의 문화 속에서 우리의 종교를 믿고 우리의 언어를 사용할 권리가 있습니다.

제31조[여가와 놀이]

우리는 충분히 쉬고 놀 권리가 있습니다.

제32조[어린이 노동]

우리는 위험하거나 교육에 방해가 되거나 우리의 몸과 마음에 해가 되는 노동을 해서는 안 됩니다.

제33조[해로운 약물]

우리는 마약을 만들고 판매하는 행위에 이용되어서는 안 됩니다.

제34조[성 착취]

우리를 성적으로 학대하거나 성과 관련된 활동에 우리를 이용해서는 안 됩니다.

제35조[인신매매와 유괴]

정부는 우리가 유괴를 당하거나 물건처럼 사고 팔리지 않도록 모든 노력을 다해야 합니다.

제36조[모든 착취로부터의 보호]

정부는 우리를 나쁜 방법으로 이용해 우리의 복지를 해치는 어른들의 모든 이기적인 행동으로부터 우리를 보호해야 합니다.

제37조[어린이 범죄자 보호]

우리에게 사형이나 종신형을 내릴 수 없으며 우리를 고문해서도 안 됩니다. 우리를 체포하거나 가두는 일은 최후의 방법으로 선택해야 합니다. 우리를 어른 범죄자와 함께 지내게 해서도 안 됩니다.

제38조[전쟁 속의 어린이]

우리는 전쟁지역에서 특별한 보호를 받아야 하며 15세 미만일 때에는 절대 군대에 들어가거나 전투 행위에 참여해서는 안 됩니다.

제39조[몸과 마음의 회복]

우리가 학대 받거나 버려지거나 고문을 당했거나 전쟁 중에 고통 받은 경우 정부는 우리가 몸과 마음을 회복할 수 있도록 모든 노력을 해야 합니다.

제40조[공정한 재판과 대우]

범죄혐의를 받은 경우 변호사의 도움을 받아야 하고 신속하고 공정한 재판을 받아야 합니다. 우리에게 증언이나 자백을 강요해서도 안 됩니다. 재판과정에서 사생활을 보호받아야 하며 사법절차의 모든 단계를 거쳐야 합니다.

유니세프 아동친화도시 조성을 위한 2021년도 관악구 아동친화예산서

- 발행일 2021년 6월
- 발행처 서울시 관악구청 노인청소년과
- 발행인 관악구청장
- 주소 서울특별시 관악구 관악로 145(봉천동)
- 연락처 02-879-6173
- 인쇄 (주)행복이 꽃피는 나무



-
- 이 책자는 직원들의 원활한 업무추진을 위하여 참고용으로 제작한 것입니다
 - 이 책자의 실린 내용은 관악구청 허락없이 사용될 수 없습니다.



유네스코 아동친화도시 조성을 위한

2021년도 관악구 아동친화예산서



관악구청 노인청소년과

(08832) 서울특별시 관악구 관악로 145 별관5층

T. 02-879-6173